ДБ Деятели
40 рев дв
Д-39 в России
Т. 1 1928

ДБ 40
Д 39

В. Горбачевского

ВСЕСОЮЗНОЕ ОБЩЕСТВО ПОЛИТИЧЕСКИХ КАТОРЖАН И ССЫЛЬНО-ПОСЕЛЕНЦЕВ

ДЕЯТЕЛИ РЕВОЛЮЦИОННОГО ДВИЖЕНИЯ В РОССИИ

БИО-БИБЛИОГРАФИЧЕСКИЙ СЛОВАРЬ

ОТ ПРЕДШЕСТВЕННИКОВ ДЕКАБРИСТОВ ДО ПАДЕНИЯ ЦАРИЗМА

ТОМ I

983/5

МОСКВА

1928

Из книг В. Г. Горбачевского
DB
40
D39

Москва. Главлит А 4.155. 3.000 экз.

«Мосполиграф», 16-я типография, Трехпрудный, 9.

ПАМЯТИ ПОГИБШИХ
В БОРЬБЕ С ЦАРИЗМОМ
ПОСВЯЩАЕТСЯ

ВСЕСОЮЗНОЕ ОБЩЕСТВО ПОЛИТИЧЕСКИХ КАТОРЖАН
И ССЫЛЬНО-ПОСЕЛЕНЦЕВ

ДЕЯТЕЛИ РЕВОЛЮЦИОННОГО ДВИЖЕНИЯ В РОССИИ

БИО-БИБЛИОГРАФИЧЕСКИЙ СЛОВАРЬ

ОТ ПРЕДШЕСТВЕННИКОВ ДЕКАБРИСТОВ
ДО ПАДЕНИЯ ЦАРИЗМА

ПОД РЕДАКЦИЕЙ

Феликса Кона, А. А. Шилова, Б. П. Козьмина
и В. И. Невского.

М О С К В А

DB
40
D39

ДЕЯТЕЛИ РЕВОЛЮЦИОННОГО ДВИЖЕНИЯ В РОССИИ

БИО-БИБЛИОГРАФИЧЕСКИЙ СЛОВАРЬ

ТОМ ПЕРВЫЙ

ОТ ПРЕДШЕСТВЕННИКОВ ДЕКАБРИСТОВ
ДО КОНЦА „НАРОДНОЙ ВОЛИ“

ЧАСТЬ ВТОРАЯ—ШЕСТИДЕСЯТЫЕ ГОДЫ

СОСТАВИЛИ
А. А. ШИЛОВ и М. Г. КАРНАУХОВА

983/5

1 9 2 8

Государств. публичная
историческая
библиотека РСФСР
1343189

ПРЕДИСЛОВИЕ

Из книги В.С. Горбачевского

Составление и издание Био-Библиографического словаря деятелей революционного движения в России от предшественников декабристов до дней падения царизма—огромная работа, она связана с необходимостью тщательной и кропотливой проработки больших архивных и литературных данных, разбросанных в разнообразных архивных учреждениях, библиотеках и т. п. хранилищах, где приходится трудом многих работников извлекать данные о деятелях русского революционного движения, проверять их и дополнять литературными источниками. Поэтому нет ничего удивительного в том, что издание Био-Библиографического словаря деятелей революционного движения идет несколько замедленным темпом против первоначальных предположений.

Всесоюзное Общество политических каторжан и ссыльно-поселенцев, являющееся инициатором издания Био-Библиографического словаря, первоначально предполагало, что работа по составлению и редактированию словаря не встретит задержки, тем более, что основные архивные и литературные материалы были сосредоточены в Ленинграде, где велась основная работа по составлению словаря под руководством А. А. Шилова. Однако, перегруппировка архивов и перевод некоторых архивов в Москву значительно изменили первоначальные предположения, внесли существенные изменения в организацию работы и сильно замедлили темп выполнения первоначальных планов.

В значительной мере это сказалось на выпускаемой в настоящее время второй части первого тома словаря (шестидесятые годы), работа над которой потребовала привлечения новых работников для работы в московских архивах, о чем более подробно говорят ниже составители настоящего выпуска.

Опыт составления первых выпусков словаря и огромная черновая работа, проделанная по подготовке последующих выпусков, дают нам основания думать, что Всесоюзному Обществу политических каторжан, взявшему на себя большую и ответственную задачу по изданию словаря, удастся преодолеть имевшиеся до сего времени препятствия и довести до конца начатое издание.

В настоящее время историко-литературной комиссией Общества, под руководством которой идет общая работа по составлению Био-Библиографического словаря, выработан пятилетний план издания словаря, который рассчитан на десять томов по 20—25 печатных листов в томе. Эти десять томов должны охватить участников истории русского революционного движения от предшественников декабристов до первой русской революции (1905 года). Более конкретно: I том—от Радищева до 1870 г.; II том—семидесятые годы; III и IV тома—восьмидесятые годы; V, VI, VII тома—восьмидесятые, девяностые и девятисотые годы (до 1904 года)—социал-демократы; VIII, IX и X тома—девяностые годы—остальные партии (социалисты-революционеры, анархисты и др.)

Во что выльется план издания Био-Библиографического словаря для эпохи 1905—1917 гг., судить сейчас довольно трудно, т. к. эта эпоха захватывает огромное число деятелей и предварительная работа по составлению карточек участников революционного движения потребует больших усилий и займет немало времени. Эта работа явится непосредственным продолжением изложенного нами выше плана издания Био-Библиографического словаря.

В предисловии к первому выпуску мы уже указывали, что Био-Библиографический словарь в силу огромного об'ема работ должен явиться коллективным трудом. Опыт проделанной работы подтверждает это. Сейчас уже значительно расширился круг работников, ведущих работу по подготовке материалов для следующих выпусков. Еще более этот круг работников должен будет расшириться, когда придется составлять карточки массового рабочего движения, особенно эпохи между двумя революциями (1905—1917 гг.). Мы выражаем уверенность, что в этом деле нам придут на помощь члены Всесоюзного Общества политкаторжан, которые, как непосредственные участники, смогут внести многое в дело собирания и проверки биографических данных о деятелях революционного движения этой эпохи, а также партийные и общественные организации, заинтересованные в нашей работе. Особенно это важно в накоплении иконографического материала. Если с выпуском, посвященным декабристам, дело обстояло сравнительно благополучно, опираясь на подробно разработанные труды и собрания, то работа над 60-ми годами потребовала специальных розысков среди архивных дел и собраний частных лиц. И чем дальше, тем существеннее будет помощь музеев, организаций, отдельных историков, а также современников и потомков революционеров в отыскании портретов участников великого освободительного движения в России.

Общее редактирование Био-Библиографического словаря, согласно постановлению Центрального Совета Всесоюзного Общества политкаторжан и ссыльно-поселенцев, остается за комиссией в составе: Ф. Я. Кона, А. А. Шилова, Б. П. Козьмина и Вл. И. Невского при секретаре комиссии Е. Д. Никитиной.

Редакционная комиссия по составлению Био-Библиографического словаря деятелей революционного движения в России.

ОТ СОСТАВИТЕЛЕЙ.

Вторая часть первого тома Био-Библиографического словаря «Деятели революционного движения в России», издаваемая Всесоюзным Обществом политкаторжан и ссыльно-поселенцев, охватывает революционных деятелей так называемых «шестидесятых годов». Хронологические рамки выпуска—приблизительно от годов, связанных с Крымскою кампанией (сред.1850-х годов), до нечаевского дела включительно. Сознавая условность такого деления, мы тем не менее, как по техническим, так и по другим соображениям, все-таки выделили «шестидесятые годы» в особую часть. Этот этап в истории русского революционного движения резко отличается от предыдущего и прежде всего—по социальному составу участников. Руководящая роль от дворянства переходит к разночинской буржуазно-демократической интеллигенции, теснее связанной с низами общества. Отсюда стремление сблизиться с массами, стремление из тесных теоретических кружков перейти к более широкой практической деятельности. Впервые появившиеся в России подпольные воззвания: «К молодому поколению», «К солдатам», «К образованным классам», «К барским крестьянам», «Друзьям рабочим» и т. п.—очень характерный признак для этого этапа. Иные методы борьбы влекут за собою и иные общественные группы,—преимущественно студенчество,—организующие кружки и различные артели, намечающие сближение с народом, вырабатывающие новую идеологию. Все это теснейшим образом сближает этап «шестидесятые годы» со следующими этапами движения, но, несмотря на эту близость, между «шестидесятыми» и следующими годами существует и различие. То, что существовало в зародыше в различных революционных организациях «шестидесятых годов», то, что мыслилось теоретически одним поколением, было развито и осуществлено на практике поколением следующим. Все эти соображения и позволили нам выделить деятелей революционного движения «шестидесятых годов» в особую группу с самостоятельным алфавитом; не говорим уже о том, что таким образом будет пущена в оборот вполне законченная часть справочника.

Но раз происходит такое выделение, то естественно возникает вопрос: как быть с лицами, принимавшими участие в революционном движении не только этого этапа, но и последующих? Вопрос этот, почти не имевший значения для предыдущей части, почему ошибочно в нее и были внесены Герцен, Огарев, Долгоруков, Головин и др.[1], для следующих частей имеет большое значение. Нам казалось неправильным помещать в «шестидесятые годы», например, привлекавшегося по каракозовскому делу Г. А. Лопатина, или связанного с нечаевским делом М. А. Натансона, когда главная их деятельность неразрывна с землевольческим и народовольческим периодами. Для всех лиц, революционная деятельность которых хотя и началась в «шестидесятые годы», но теснейшим образом связана с последующим временем, мы,

[1] Все эти лица с более подробно разработанными био- и библиографическими сведениями повторены в настоящей части.

указывая полностью фамилию, имя и отчество данного лица, ограничивались только ссылкою на следующие части справочника. В сравнительно редких случаях мы вносили целиком в часть, посвященную «шестидесятым годам», лиц, имевших отношение как к «шестидесятым годам», так и к последующему времени (например, Заичневский, Муравский и др.). Мы поступали так лишь в тех случаях, когда указанное лицо являлось а к т и в н ы м участником «шестидесятых годов», когда о с н о в н а я деятельность его прошла в этот период. Для таковых лиц в следующих частях будет дана соответствующая ссылка на настоящую часть. Общий же алфавитный список ко всему первому тому легко даст возможность найти нужное лицо в соответствующей части.

Основным критерием для помещения в Био-Библиографический справочник того или другого лица в подавляющем большинстве случаев служили: или активное его участие в революционном движении, хотя бы и не раскрытое правительством, или какое-либо понесенное им наказание (каторга, поселение, заключение, высылка, арест, надзор, ограничение в правах, исключение из учебного заведения и т. п.). На этом основании, кроме лиц, непосредственно участвовавших в революционном движении (составление и распространение воззваний, организация революционных кружков, участие в них и т. п.), во вторую часть нашего справочника введены студенты, принимавшие участие в студенческих волнениях 1861 и 1869 г. г. Не говоря уже о той роли, которую играло студенчество в революционном движении «шестидесятых годов», не говоря о том, что многие из студентов, принимавшие сначала участие в с т у д е н ч е с к о м движении, позднее являлись деятелями о б щ е - р е в о л ю ц и о н н о г о движения, участники студенческих волнений должны быть внесены в справочник, так как университетские беспорядки, вызванные ли политическими событиями или чисто университетскими причинами, неизменно из стен университетов выносились на улицу, переходя в противоправительственные демонстрации. Исключение было сделано лишь для тех студентов, которые, в связи с университетскими беспорядками, были только обысканы без каких-либо дальнейших для них последствий. Таких лиц мы не вносили в справочник.

Исходя из того же критерия (активное участие или наказание), мы вносили в список «деятелей р е в о л ю ц и о н н о г о движения» и тех лиц, которые, хотя и принимали участие в движении, но впоследствии совершенно отошли от него, изменили взгляды, заняли крупные должности. Нам казалось, что производить отбор не входит в нашу задачу, так как справочник должен зафиксировать всех лиц, имевших то или иное отношение к революционному движению.

Некоторые сомнения может вызвать введение в среду «деятелей р е в о л ю ц и о н н о г о движения» таких лиц, как Вс. Костомаров, приобретший печальную известность благодаря своей предательской роли в процессах М. Ил. Михайлова и Н. Г. Чернышевского, как И. А. Андрущенко, А. И. Ничепоренко и многие другие, дававшие «откровенные» показания, как многие лица, выразившие, в роде В. И. Кельсиева, «раскаяние» и т. п. Мы ввели этих лиц в общий список на том основании, что все они до момента своего предательства, откровенного показания или раскаяния принимали то или другое участие в революционном движении, хотя и не особенно глубоко были затронуты им, как оказалось впоследствии. Все они вступали в движение не с целью предательства и лишь в критический момент, при первом натиске, оказались настолько слабыми, что не только отходили от революционного движения, но и старались «загладить» свою «вину» перед правительством.

Лиц же, вступавших в революционное движение специально с целью провокации, насколько известно, в «шестидесятых годах» не было.

Следует еще оговориться, что мы не вносили в справочник лиц, произнесших «дерзкие слова против особы его императорского величества», хотя бы они и понесли наказание. Не внесена группа лиц, преимущественно польского происхождения, находившаяся в заключении в Петропавловской крепости за «изготовление фальшивых кредитных билетов с политической целью». Не внесены также лица, имевшие отношение больше к польскому революционному движению, чем к русскому; исключение сделано только для лиц, привлекавшихся в 1863 г. по так называемому «Казанскому заговору».

Основной источник для истории «шестидесятых годов»—«История социально-революционного движения» С. С. Татищева—указан и охарактеризован в предисловии к первой части справочника (стр. XXIV—XXV). Следует лишь прибавить, что труд Татищева дополнительно проработан нами преимущественно по делам III Отделения и выс. учр. следственной комиссии, что дало возможность уточнить сообщаемые Татищевым сведения, внести некоторые исправления и дополнения, согласно выработанному нами формуляру. Не была лишь проработана нами по этим делам последняя глава—XI, посвященная нечаевскому делу, вследствие перевоза архива III Отделения в Москву. Этот недостаток восполнен Б. П. Козьминым, который проработал нечаевское дело и дал ряд дополнений к имеющимся сведениям и некоторое количество новых лиц, преимущественно второстепенных деятелей, не отмеченных Татищевым.

В дополнение к работе Татищева нами использованы и еще некоторые архивные материалы. Самым ценным из них является фонд Спбургской (Петропавловской) крепости, хранящийся в Ленинградском Центральном Историческом Архиве. Здесь были использованы как отдельные дела (о студенческих волнениях в Петербурге в 1861 г., о тверских мировых посредниках и др.), так особенно «Список» и «Алфавит» лицам, заключенным в Петропавловской крепости, дающие точную дату заключения и освобождения из крепости, указание, в каком помещении находился заключенный и по чьему распоряжению он был заключен. При отсутствии по большей части точной даты ареста дата заключения в крепость очень часто уточняла имеющиеся сведения. Работа по извлечению сведений из фонда Петропавловской крепости произведена Н. И. Сидоровым; им же составлен список лиц, заключенных в Алексеевском равелине, напечатанный в III томе «Историко-Революционного Сборника» (1926 г.).

Другим, не менее важным источником являются «Ведомости по отдельным губерниям о лицах, состоящих под надзором полиции». Это—списки лиц, о которых губернатор сообщал ежегодно в мин—во вн. дел с указанием имени данного лица, реже его отчества, сословного происхождения, места рождения, скольких лет, за что выслан (довольно часто), места, где проживает данное лицо под надзором, с какого времени он находится под надзором, семейное его положение, чем занимается и какого он поведения. К сожалению, полностью произвести просмотр этих «ведомостей» не удалось как потому, что не все «ведомости» сохранились в архиве б. мин—ва вн. дел, так и по соображениям технического характера.

Наконец, нами были использованы некоторые «справки» на деятелей «шестидесятых годов» из того общего количества «справок», приготовленных в Департаменте полиции для работы Татищева, о которых мы говорили в пре-

дисловии к первой части (стр. XXV); использованы эти справки, однако, не достаточно систематично, так как работа над ними еще продолжается.

Следует отметить, что благодаря тому, что годы рождения преимущественно извлекались или из приговоров, или из «ведомостей» о поднадзорных, где лишь отмечалось «стольких-то лет», в огромном большинстве случаев мы не могли получить точных дат рождения с числом, месяцем и годом. Между тем, сопоставление имевшихся точных дат с датами, извлеченными из приговоров или «ведомостей», давало разницу в один-два года; в виду этого нам казалось более осторожным в указанных случаях, давая год рождения, прибавлять к нему «около» (род. ок. такого-то года).

Характером указанных основных источников об'ясняется и то обстоятельство, что лучше разработанной является первая половина жизни революционного деятеля. Справки о лицах, даваемые Татищевым, доведены у него лишь до 1881 года, так как в его задачу входило дать историю революционного движения лишь с 1861 года по 1881 год. Мемуарная литература, в которой чаще всего говорится о последующей деятельности, для «шестидесятых годов» сравнительно бедна; даже в специальных работах не всегда указывается последующая деятельность, особенно лица рядового. Наконец, огромное большинство лиц, принимавших участие в революционном движении «шестидесятых годов», впоследствии отставало от движения; благодаря этому, с окончанием, например, надзора данное лицо совершенно выпадало из поля зрения соответствующих правительственных органов. Часто в таких случаях приходили на помощь различные справочники, которыми мы широко пользовались: словари (Брокгауза-Ефрона, Русский биографический словарь, Венгерова, Граната, Большая Энциклопедия и т. п.), словари местных деятелей (вологжане, саратовцы, рязанцы, нижегородцы, владимирцы, полтавцы и др.), некрополи (петербургский, московский, провинциальный, заграничные) и т. п. Но в большинстве случаев в справочники попадали лица чем-либо замечательные; очень же многие из революционных деятелей «шестидесятых годов» не выдвигались впоследствии ни на каком поприще, и тогда сведения о их последующей деятельности совершенно отсутствуют. В этом отношении особую помощь могли бы оказать краеведы, местные старожилы, дав такие дополнительные биографические сведения, которые совершенно отсутствуют в просмотренных нами источниках. Тем более, что даваемая нами в справочнике библиография отнюдь не претендует на какую-либо полноту.

Упомянув о библиографии, следует отметить, что расположение ее в настоящей части справочника отличается от его первой части. Библиографические сведения систематизированы в четыре группы, при чем в каждой группе источники следуют в хронологическом порядке.

В п е р в у ю группу входят общие труды по истории революционного движения (Татищев, Голицын, Корнилов, Глинский и т. п.) и справочники (словари, «За сто лет» Бурцева, «Государственные преступления» и т. п.), как рукописные (Татищев, «Список» и «Алфавит» арестантам Петропавловской крепости, «ведомости» о поднадзорных и т. п.) и изданные в ограниченном количестве экземпляров на правах рукописи (Голицын, обзоры, списки разыскиваемых лиц и т. п.), так и печатные. Во в т о р у ю группу выделены как мемуарные произведения данного лица (изданные отдельно и помещенные в периодических изданиях), так и книги, брошюры, журнальные и газетные статьи монографического характера, специально ему посвященные, некрологические заметки и т. п. Для удобства этот отдел библиографии, как специально посвященный данному лицу и, следовательно, дающий о нем больше всего сведений, печатается с новой строки. Т р е т и й отдел библиографии составляют те книги, брошюры и др. издания (не периодические), в которых

говорится о данном лице не специально, а вместе с другими сведениями. Таковыми источниками являются мемуары, переписка, собрания сочинений, сборники, очерки, посвященные частным вопросам, и т. п. Наконец, периодические издания, за исключением монографических о данном лице статей, выделены в четвертый отдел и расположены в хронологическом порядке; внутри же года—в алфавитном порядке изданий.

Систематизированная таким образом библиография позволяет легче ориентироваться в приведенной нами литературе, тем более, что для некоторых лиц она достигает довольно больших размеров.

Следует оговориться, что в тех случаях, когда для определенного лица существует специальный указатель литературы о нем (например, о Герцене, Огареве, Чернышевском и т. п.) или литература о нем собрана в каком-либо справочнике (Венгеров, Источники словаря русских писателей, общая библиография в Русском биографическом словаре, некрологическая литература в «Обзорах» Языкова), мы не перепечатывали всю указанную литературу, выделяя из нее лишь самое крупное и важное и отсылая за подробностями в соответствующие справочники. То же следует сказать о библиографии тех лиц, которые, кроме революционного, выдвинулись еще и на других поприщах, например, писатели. В таких случаях мы не считали необходимым приводить литературу, которая характеризует данное лицо, как писателя, а приводили лишь источники, дававшие сведения о его революционной деятельности, ссылаясь на соответствующие справочники (Владиславлев, Мезиер и т. п.).

Несколько иначе пришлось поступить во второй пол. алфавита (начиная с буквы Н). Вследствие недоведения до конца «Источников словаря русских писателей и ученых» С. А. Венгерова нам пришлось использовать его картотеку, и мы внесли в наш справочник ряд библиографических указаний (преимущественно некрологического характера) непосредственно с карточек. За предоставление возможности использовать указанный материал приносим благодарность А-дру Григ. Фомину.

Следует, наконец, отметить, что подавляющее большинство приводимой литературы просмотрено нами de visu, с указанием соответствующих страниц. Лишь в тех случаях, когда к указываемым книгам имеются именные указатели, мы, не отмечая соответствующих страниц, ставили в скобках после заглавия—«указатель». При большинстве просмотренных изданий мы не отмечали года и места издания и давали названия в сокращенном виде для экономии места. Алфавитный список всех сокращений с их расшифровкой дается нами отдельно.

Помещаемые в справочнике портреты извлечены из собраний: Пушкинского Дома и Музея Революции в Ленинграде, Музея «Каторги и Ссылки» Об-ва Политкаторжан, Музея Революции СССР и Архива Революции СССР — в Москве Подбор иконографических изображений в ленинградских хранилищах был произведен нами, в московских и др.—Ек. Дм. Никитиной, несшей также и секретарские обязанности по словарю. Искреннюю благодарность приносим хранителю Пушкинского Дома Бор. Льв. Модзалевскому за предоставление возможности широко использовать коллекции Пушкинского Дома, и фотографам Мих. Алексеев. Сироткину и Вл. Мих. Федорову-Курганову, сумевшим дать прекрасные снимки с зачастую выцветших портретов, как для настоящей части нашего справочника, так и для первой его части. Приносим также благодарность секретарю Гос. Ин—та книговедения Ал. Гр. Фомину за помощь, оказанную им при пользовании архивом и картотекою С. Аф. Венгерова, хранящихся в институте.

Как указано в предисловии к первой части справочника (стр. XXVIII), работа по нему со второй половины 1926 г. была разделена между Москвой и Ленинградом. Для печатаемой части справочника в Ленинграде была сосредоточена работа по использованию литературных и местных архивных источников, окончательная обработка, дополнения и подготовка к печати предварительных сводок, каковые были произведены по рабочим карточкам в Москве Ин. Дм. Подлабуховой и Леонт. Ив. Радченко. Ряд ценных дополнений дал в рукописи Митр. Мих. Клевенский, отнесшийся с исключительным вниманием к поставленной себе задаче. Ряд библиографических дополнений и поправок сообщили Мих. Ильич Ахун и Вл. Ал. Петров. Всем указанным лицам, равно как и члену Общества политкаторжан Гр. Моис. Крамарову, принимавшему самое живое участие в обсуждении всех вопросов, связанных со словарем, составители приносят искреннюю благодарность за помощь, оказанную в их сложной и кропотливой работе.

23/VII—1927 г.

М. Карнаухова, А. Шилов.

P. S. Как и в первой части справочника, составители обращаются с покорнейшей просьбой ко всем участникам революционного движения и работникам по его истории, краеведам, библиографам и к лицам, которые лично знали указываемых в справочнике деятелей, сообщить замеченные пропуски, исправления и дополнения, как бы незначительными они ни казались на первый взгляд, хотя бы исправления касались одного лица или отдельных дат в биографии. Особенно ценными представляются указания на литературу, помещенную в местных изданиях, газетную некрологическую литературу и т. п. Все такие замечания составители просят направлять или по адресу Всесоюзн. Общества политкаторжан (Москва, 34. Лопухинский пер., 5, Редакции словаря), или Алексею Алексеевичу Шилову (Ленинград, 3. Колпинская ул., 17, кв. 11).

ТОМ ПЕРВЫЙ

ОТ ПРЕДШЕСТВЕННИКОВ ДЕКАБРИСТОВ ДО КОНЦА «НАРОДНОЙ ВОЛИ»

ЧАСТЬ ВТОРАЯ

ШЕСТИДЕСЯТЫЕ ГОДЫ

СПИСОК СОКРАЩЕНИЙ.

Адрес-календарь. — Адрес-календарь. Общая роспись начальствующих и прочих должностных лиц по всем управлениям в Российской империи. СПБ., 1861—1870 г.г.

Алфавит 1861—1871 г.г. — Алфавитный список арестантам, содержащимся в СПБургской. [Петропавловской] крепости с 1861 г. по 1871 г. Рукопись, хранящаяся в Ленингр. Центральн. Истор. Архиве. Фонд Петроп. крепости.

М. Ашенбреннер, Военная организация «Народной Воли». — М. Ю. Ашенбреннер, Военная организация «Народной Воли» и другие воспоминания (1860—1904 г.г.). Редакция Н. С. Тютчева. М., 1924.

Н. Барсуков, Погодин.—Жизнь и труды М. П. Погодина. Николая Барсукова. СПБ., 1889—1910 г.г. Т.т. I—XXII. В XXII томе подробный указатель по всем двадцати двум книгам.

Н. Белоголовый, Воспоминания.—Н. А. Белоголовый, Воспоминания и другие статьи. 4-е изд. СПБ., 1901.

И. Белоконский, Дань времени.—И. П. Белоконский, Дань времени. Воспоминания. М., 1918.

Белый террор.—Белый террор или выстрел 4 апреля 1866 г. Лейпциг. Изд. Каспровича, без года.

Библиографический каталог.—Библиографический каталог. Профили редакторов и сотрудников. Женева, 1906.

Богучарский, Активное народничество.— В. Богучарский, Активное народничество 70-х г.г. М., 1912 г.

Богучарский, Материалы.—Материалы для истории революционного движения в России в 1860-х г.г. Париж, 1905. В скобках даны страницы русского издания 1906 г.

Большая энциклопедия.—Большая энциклопедия. Дополнительные тома (XXI и XXII). Издат. «Просвещение». СПБ., 1907.

«Будущность».—«Будущность». Журнал, издававшийся в Париже в 1861—1862 г.г. кн. П. В. Долгоруким.

Н. Ф. Бунаков, Записки.—Записки Н. Ф. Бунакова. Моя жизнь в связи с обще-русскою жизнью. 1897—1905. СПБ., 1909.

Бурцев, За сто лет.—Вл. Бурцев, За сто лет (1800—1896). Сборник по истории политических и общественных движений в России. Лондон, 1897.

Бурцев, Календарь.—Вл. Бурцев, Календарь русской революции. П., 1917.

«Былое» (загр.).—«Былое». Сборник по истории русского освободительного движения под редакцией Вл. Л. Бурцева. №№ 1—14 (1900—1912).

«Был.».—«Былое». Журнал, посвященный истории освободительного движения. Выходил в 1906—1907 г.г. (к этим годам есть указатель) и в 1917—1926 г.г.

Ведомость.—Ведомости дознаниям, производившимся в жандармских управлениях империи по делам о государственных преступлениях. Приложения к «Обзорам важнейших дознаний».

Ведомость по такой-то губернии (год).—Ведомость о лицах, состоящих под надзором полиции в такой-то губернии на такой-то год. Дела, хранящиеся в Ленингр. Центр. Ист. Архиве. Фонд министерства внутр. дел.

Венгеров, Источники.—Источники словаря русских писателей и ученых. Собрал С. А. Венгеров. Т.т. I—IV. СПБ., 1900—1916.

Венгеров, Словарь.—С. А. Венгеров. Критико-биографический словарь русских писателей и ученых. Т.т. I—VI. СПБ., 1889—1904. В VI томе указатель ко всем томам.

Венгеров, Список.—С. Венгеров, Критико-биографический словарь русских писателей и ученых. Предварительный список русских писателей и первые о них справки. Петр., 1915.

А. и А. Веселовские, Вологжане-краеведы.—Александр и Алексей Веселовские, Вологжане-краеведы. Источники словаря. Вологда, 1923.

Владиславлев, Русские писатели.—И. В. Владиславлев, Русские писатели XIX—XX ст. Опыт библиографического пособия по новейшей русской литературе. 3-е издание. М., 1918 (есть более позднее издание).

Е. Водовозова, На заре жизни.—Е. Н. Водовозова, На заре жизни. Воспоминания. П., 1911.

Геннади, Словарь.—Справочный словарь о русских писателях и ученых, умерших в XVIII и XIX ст. Составил Гр. Геннади. Т. I. Берлин, 1876.

Герцен, Сочинения.—А. И. Герцен, Полное собрание сочинений и писем. Под редакцией М. К. Лемке. Т.т. I—XXII. Петр., 1915—Ленингр., 1925. В XXII томе именной указатель ко всем томам.

Глинский, Рев. период.—Б. Б. Глинский, Революционный период русской истории (1861—1881). Часть I. СПБ., 1913.

Голицын, Десятая глава.—Н. Н. Голицын История социально-революционного движения в России. 1861—1881 г.г. Глава десятая. СПБ., 1887.

Головачева-Панаева, Воспоминания.—Воспоминания А. Я. Головачевой-Панаевой. Русские писатели и артисты. 1824—1870 г.г. СПБ., 1890.

К. Головин, Воспоминания.—К. Головин, Мои воспоминания. Т. I (до 1881 г.). Второе издание. СПБ., без года.

«Гол. Мин.».—«Голос Минувшего». Журнал истории и истории литературы. Выходил в Москве в 1913—1922 г.г.

Горохов, Русск. секция Интернационала.—В. А. Горохов, Русская секция первого Интернационала. М., 1925.

Госуд. преступления.—Государственные преступления в России в XIX в. Сборник из официальных изданий правительственных сообщений. Составлен под редакцией Б. Базилевского (Богучарского). Том I (1825—1876). Штутдгард, 1903. В скобках приведены страницы русск. издания 1906 г.

«Дела и Дни».—«Дела и Дни». Исторический журнал. Выходил в Петрограде в 1920—1922 г.г.

Дело Петроп. крепости (1861).—Дело по канцелярии коменданта СПБургской крепости. Секретно. О заключении в казематах СПБургской крепости студентов СПБ. университета и других лиц. 1861 г. Хранится в Ленингр. Центр. Ист. Архиве. Фонд Петроп. крепости.

Дело Петроп. крепости (1862). — Дело по канцелярии коменданта СПБургской крепости. Секретно. О заключении в казематах СПБ. крепости тверских дворян. 1862 г. Хранится там же.

Добролюбов-Яхонтов, Словарь уроженцев Рязанской губ.—Библиографический словарь писателей, ученых и художников, уроженцев (преимущественно) Рязанской губернии. Составлен И. В. Добролюбовым и дополнен С. Д. Яхонтовым. Рязань, 1910.

Доклады.—Всеподданнейшие доклады по III Отделению собств. его имп. велич. канцелярии. Первая цифра означает год, вторая (римская,—экспедицию, третья—номер доклада. Хранится в Моск. Ист.-Револ. Архиве.

Дубровский, Рожденные в стране изгнания.—К. Дубровский, Рожденные в стране изгнания. П., 1916.

Заграничный некрополь.—В. кн. Николай Михайлович, Русский некрополь в чужих краях. П., 1915.

Записки П. А. Черевина.—Записки П. А. Черевина. Новые материалы по делу каракозовцев. Костр., 1918.

Захарьин-Якунин, Встречи.—И. Н. Захарьин-Якунин, Встречи и воспоминания. СПБ., 1903.

Знакомые.—Знакомые. Альбом М. И. Семевского изд.-ред. ист. журнала «Русск. Старина». СПБ., 1888.

Зотов, Саратовская охранка. — Лев Зотов, Саратовская охранка. Опись и содержание дел и документов Саратовск. губ. жанд. упр. I, 1838—1874. Москва — Саратов, 1924.

«Ист.-Рев. Бюл.».— «Историко-Революционный Бюллетень». Ежемес. сборник. №№ 1—3 (1922).

«Ист.-Рев. Вестн.».—«Историко-Революционный Вестник» № 1 (1922).

«Ист.-Рев. Сборн.».—«Историко-Революционный Сборник». Под ред. В. И. Невского, т. III. ГИЗ., 1926 (Список лиц, заключенных в Алексеевском равелине).

«Ист. Арх.».—«Исторический Архив», издаваемый Главн. Управл. Архивн. делом. 1919. Кн. I (П., 1919).

«Ист. Вестн.».—«Исторический Вестник». Историко-литературный журнал. Издавался с 1880 г. по 1917 г.

Календарь «Нар. Воли».—Календарь «Народной Воли» на 1883 г. Женева, 1883.

Кантор, В погоне за Нечаевым.—Р. М. Кантор, В погоне за Нечаевым. 2-е изд. Л.-М., 1925.

«Кат. и Сс.».—«Каторга и Ссылка». Историко-революционный вестник. Изд. Всес. Общ-ва политкаторжан. Выходит с 1922 г.

В. Кельсиев, Из пережитого.—В. И. Кельсиев, Из пережитого и передуманного. СПБ., 1868.

В. Кельсиев, Исповедь.—В. И. Кельсиев, Исповедь. Рукопись, хранящаяся в Моск. Ист.-Рев. Архиве.

Д. Клеменц, Из прошлого.—Д. А. Клеменц, Из прошлого. Воспоминания. Лен., 1925.

Е. Козлинина, За полвека.—Е. П. Козлинина, За полвека. 1862—1912. Воспоминания, очерки, характеристики. М., 1913.

Б. Козьмин, П. Ткачев.—Б. Козьмин, П. Н. Ткачев и революционное движение 60-х г.г. М., 1922.

В. Кокосов, Рассказы о Карийской каторге.—В. Я. Кокосов, Рассказы о Карийской каторге. Воспоминания врача. СПБ., 1907.

«Колок.».—«Колокол», издаваемый А. И. Герценом и Н. Пл. Огаревым. Выходил с 1857 по 1867 г.

«Kolok.»—«Kolokol» (La Cloche), издаваемый ими же в 1868 г.

«Колок.». Русск. приб.—«Колокол» (Русское прибавление), издаваемый ими же в 1868 г.

А. Корнилов, Обществ. движение.—А. А. Корнилов, Общественное движение при Александре II. Исторические очерки. М., 1909.

В. Короленко, История моего современника.—В. Короленко, История моего современника. Т. I—II. М., 1920.

Н. Костомаров, Автобиография. — Н. И. Костомаров, Автобиография. М., 1922.

«Красн. Арх.».—«Красный Архив». Исторический журнал, издаваемый Центрархивом. Выходит с 1922 г.

М. Кротов, Якутская ссылка.—М. Кротов, Якутская ссылка 70—80-х гг. Исторический очерк. М., 1925.

Л. Кульчицкий, История рев. движения.—Л. Кульчицкий, История русского революц. движения. Т. I (1801—1870 г.г.). СПБ., 1908.

П. Лавров, Народники-пропагандисты.—П. Л. Лавров, Народники-пропагандисты. Л., 1925.

М. Лемке, Никол. жандармы.—М. Лемке, Николаевские жандармы и литература 1826—1855 г.г. по подлинным делам III Отделения. Изд.2-е. СПБ., 1909.

М. Лемке, Очерки. — Мих. Лемке, Очерки освободительного движения «шестидесятых годов». СПБ., 1908.

М. Лемке, Полит. процессы.—М. Лемке, Политические процессы в России 1860-х г.г. по архивным документам. П., 1923.

М. Лемке, Н. М. Ядринцев.—М. Лемке, Николай Михайлович Ядринцев. Биогр. очерк к десятилетию со дня кончины. СПБ., 1904.

«Листок».—«Листок», издаваемый кн. П. В. Долгоруким в Брюсселе и Лондоне в 1862—1864 г.г.

Литература партии «Народн. Воля». — Литература партии «Народная Воля». Третье прилжение к сборнику «Государств. преступления в России», изд. под редакц. Б. Базилевского (В. Богучарского). Париж, 1905.—Перепеч. в изд. «Донская Речь». 1907 г.

Г. А. Лопатин. Автобиография.—Герм. Ал-др. Лопатин (1845—1918). Автобиография. Показания и письма. Статьи и стихотворения. Библиография. Подготовил к печати А. Шилов. П., 1922.

Медиц. список.—Российский медицинский список, изданный медицинск. департаментом м-ва вн. дел на такой-то год.

Мезиер, Русск. словесность.—Русская словесность с XI по XIX столетия включительно. Библиографич. указатель произведений русской словесности в связи с историей литературы и критикой. Составила А. В. Мезиер. Часть II. СПБ., 1902.

В. Мещерский, Воспоминания.—В. П. Мещерский, Мои воспоминания. Ч.ч. I—II. СПБ., 1897—1898.

М. Михайлов, Записки.—М. Ил. Михайлов, Записки. Ред. и примечания А. А. Шилова. П., 1922.

Н. Михайловский, Литерат. воспоминания.—Н. К. Михайловский, Литературные воспоминания и современная смута. 2-е изд. Т.т. I — II. СПБ., 1905.

«Мин. Годы».—«Минувшие Годы». Журнал, посвященный истории и литературе. Выходил в 1908 г. (в 12-й книге алфавитный указатель ко всем №№).

Моск. некрополь.—Вел. кн. Николай Михайлович, Московский некрополь. Т.т. I—III. СПБ., 1907—1908.

«Нар. Дело».—«Народное Дело». Журнал, выходивший в Женеве в 1868—1870 г.г.

С. Неведенский, Катков.—С. Неведенский, Катков и его время. СПБ., 1908.

В. Невский, Очерки.—В. Невский, Очерки по истории Росс. Коммунист. Партии. Изд. 2-е. Т. I. Л., 1925.

Нечаевск. дело (III Отдел).—Дела III Отдел. 3 экспед. 1869 г., №№ 112 и 115.—Архив Революции СССР.

А. Никитенко, Записки.—А. В. Никитенко, Записки и дневник. Т.т. I—II. СПБ., 1905.

П. Ф. Николаев, Воспоминания.—П. Ф. Николаев, Личные воспоминания о пребывании Н. Г. Чернышевского в каторге. П., 1917.

Нов. энцикл. словарь.—Новый энциклопедический словарь. Издатели Ф. А. Брокгауз, И. А. Ефрон. СПБ.—Издание не закончено.

В. Ногин, На полюсе холода.—В. Ногин, На полюсе холода. М., 1919.

«О минувшем».—О минувшем. Исторический сборник. СПБ., 1909.

Обзоры.—Обзоры важнейших дознаний по делам о государственных преступлениях, производившихся в жандармских управлениях в империи. Выходили с 1882 г.

«Общее Вече».—«Общее Вече». Приложение к герценовскому «Колоколу», выходившее в Лондоне в 1862—1864 г.г.

Общий морской список.—Общий морской список. Ч. XIII. Царствование Александра II. А.—Г. СПБ., 1907.

Н. Огарева-Тучкова, Воспоминания. — Н. А. Огарева-Тучкова, Воспоминания. 1848—1870. М., 1903.

«Освобождение». Сборник.—«Освобождение». Издавался под редакцией П. Струве. Кн. 1—2. Штутгард, 1903.

Павловский, Полтавцы.—И. Ф. Павловский, Полтавцы. Иерархи, государственные и общественные деятели и благотворители. Полтава, 1914.

Павловский, Словарь полтавцев.—И. Ф. Павловский, Краткий биограф. словарь ученых и писателей Полтавской губ. Полтава, 1912.

К. Пажитнов, Развитие социалист. идей. — К. А. Пажитнов, Развитие социалистических идей. От Пестеля до группы «Освобождение труда». Изд. 2-е. П., 1924.

Памяти Л. П. Никифорова.—Памяти Л. П. Никифорова. Материалы для биографии. М., 1917.

Л. Пантелеев, Из ранних воспоминаний.—Л. Ф. Пантелеев, Из ранних воспомин. СПБ., 1903.

Л. Пантелеев, Из воспоминаний, I.—Л. Ф. Пантелеев, Из воспоминаний прошлого. СПБ., 1905.

Л. Пантелеев, Из воспоминаний, II. — Л. Ф. Пантелеев, Из воспоминаний прошлого, кн. II. СПБ., 1908.

Т. Пассек, Воспоминания.—Воспоминания Т. П. Пассек («Из дальних лет»). 2-е изд. Т.т. I—III. СПБ., 1906.

Петербургск. некрополь.—В. кн. Николай Михайлович, Петербургский некрополь. Т.т. I—IV. СПБ., 1912—1913.

Письма М. А. Бакунина.—Письма М. А. Бакунина к А. И. Герцену и Н. Пл. Огареву. СПБ., 1907.

Письма Кавелина и Тургенева.—Письма К. Дм. Кавелина и Ив. С. Тургенева к А. И. Герцену. С об'яснит. примечаниями М. Драгоманова. Женева, 1892.

«Под суд!».—«Под суд!». Прибавление к герценовскому «Колоколу», выходившее в Лондоне в 1859—1862 г.г.

М. Покровский, Русская история.—Русская история с древнейших времен М. Н. Покровского, при участии Н. М. Никольского. 3-е изд. М., 1920 (Есть и поздн. издания).

Полит. процессы 60-х г.г., I.—Политические процессы 60-х г.г., I. Подготовлено к печати В. П. Алексеевым под ред. Б. П. Козьмина. М., 1923.

«Правдивый».—«Правдивый». Журнал, издававшийся кн. П. В. Долгоруким в Лейпциге в 1862 г.

Провинц. некрополь.—В. кн. Николай Михайлович, Русский провинциальный некрополь. Т. I. М., 1914.

А. Пыпин, Мои заметки.—А. Н. Пыпин, Мои заметки. М., 1910.

М. Рейхель, Из воспоминаний.—Отрывки из воспоминаний М. К. Рейхель и письма к ней А. И. Герцена. М., 1909.

Родосский, Биографический словарь.—Биографический словарь студентов первых XXVIII курсов СПБургск. дух. академии. 1814—1869 г.г. Составил А. Родосский. СПБ., 1907.

«Рус. Стар.».—«Русская Старина». Ежемесячное историческое издание. Журнал выходил с 1870 г. по 1917 г.

«Русск. Ведомости». Сборник.—«Русские Ведомости». 1863—1913. Сборник статей. М., 1913.

«Рус. Арх.».—Русский Архив». Журнал, издававшийся Петром Бартеневым. Выходил с 1863 г. по 1917 г.

Русск. биогр. словарь.—Русский биографический словарь, издававшийся Русск. Истор. Обществом. СПБ., 1896—1918.

М. Сажин, Воспоминания.—М. П. Сажин (Арман Росс), Воспоминания. 1860—1880 г.г. М., 1925.

«Сборн. материалов и статей», в. I.—Гл. Управл. Архивн. делом. Сборник материалов и статей. Редакция журнала «Историч. Архив». Вып. I. М., 1921.

«Своб. Слово».—«Свободное Слово». Русский политический орган под редакцией Л. П. Блюммера. Берлин, 1862—1863 г.г.

Свод указаний.—Свод указаний, данных некоторыми из арестованных по делам о государственных преступлениях. Май 1880 г. Без года.

Словарь Общ-ва люб. рос. слов.—Словарь членов Общества любителей рос. словесности при Московск. ун-те. М., 1911.

Соколов, Саратовцы.—С. Д. Соколов, Саратовцы писатели и ученые. «Труды Саратовск. уч. арх. комиссии». Вып. 30, 32, 33. Сарат.. 1913—1916.

Список 1852—1879 г.г.—Общий список секретных арестантов [СПБургской (Петропавловской) крепости] с 1852 г. по 1879 г. Рукопись, хранящ. в Ленингр. Центр. Ист. Архиве. Фонд Петроп. крепости.

Список.—Список лицам, подлежащим розыску. Неофиц. издание департамента полиции; выходившее с 1882 г.

Справка.—О справках см. в предисловии к первой части Словаря, стр. XXV. Хранятся в Моск. Ист.-Рев. Архиве.

В. Стасов, Н. В. Стасова.—Влад. Стасов, Надежда Васильевна Стасова. Воспоминания и очерки. СПБ., 1899.

Татищев, Рев. движение.—С. С. Татищев, Революционное движение в России. 1861—1881. Записка, составленная по департ. полиции. Рукопись.

Татищев, Рев. движение, прил. К.—То же. Литера К. Список лицам, привлеченным к дознанию Моск. следств. комиссиею по делу 4 апр. 1866 г.

А. Тверитинов, Воспоминания.—А. Тверитинов, Об об'явлении приговора Н. Г. Чернышевскому, о распространении его сочинений на франц. языке в Зап. Европе и о многом другом. Воспоминания. СПБ.,1906.

И. Худяков, Автобиография.—И. А. Худяков, Опыт автобиографии. Женева, 1882.

Н. Чарушин, О далеком прошлом.—Н. А. Чарушин, О далеком прошлом. Ч.ч. 1—2. Кружок чайковцев. М., 1926.

Чернопятов, Некрополь.—В. И. Чернопятов, Русский некрополь за границей. В.в. 1—2. М., 1908—1909.

Чернышевский в Сибири.—Н. Г. Чернышевский в Сибири. Переписка с родными. Статья Е. А. Ляцкого. Примечания М. Н. Чернышевского. В.в. 1—3. СПБ., 1912—1913 г.г.

В. Чешихин, Люди Нижегородск. поволжья.—Люди Нижегородского поволжья. Вып. 1. Краткий словарь писателей-нижегородцев. Под редакц. В. Е. Чешихина (Ч. Ветринского). Н.-Новг., 1915.

В. Чешихин, Чернышевский. — В. Е. Чешихин (Ветринский), Н. Г. Чернышевский. П., 1923.

В. Шаганов, Чернышевский.—В. Н. Шаганов, Н. Г. Чернышевский на каторге и в ссылке. СПБ., 1907.

Н. Шелгунов, Воспоминания.— Н. В. Шелгунов, Воспоминания. Редакц. и примеч. А. А. Шилова. М.-П., 1923.

Л. Шелгунова, Из далекого прошлого.—Л. П. Шелгунова, Из далекого прошлого. Переписка Н. В. Шелгунова с женою. СПБ., 1901.

А. Шилов, Что читать.—А. А. Шилов, Что читать по истории русск. революц. движения? Указатель важнейших книг, брошюр и статей. П., 1922.

Юнге, Воспоминания. — Е. Ф. Юнге (урожд. гр. Толстая), Воспоминания (1843—1860 г.г.). М., без года.

Языков, Обзор.—Д. Д. Языков, Обзор жизни и трудов русских писателей и писательниц. В.в. I—XIII. СПБ., 1884—1916.

А

Абдушелли-Швили, Давид Николаевич. Род. ок. 1841 г. Студ. СПБ. ун-та; принимал участие в студ. волнениях и 12 окт. 1861 г. заключен в Петроп. крепость, из которой 17 окт. переведен в Кронштадт. Освобожден 6 дек. 1861 г. и с того времени, проживая в Петербурге, состоял под гласн. надзором. Впоследствии — нотариус в Кутаисе. Ум. в 1918 г.

Дело Петроп. крепости (1861).—Ведомость по Петерб. губ. (1867).—«Колок.» л. 114 (1861), 955.—Н. Николадзе, «Кат. и Сс.» 1927, IV (33) (Воспоминания о шестидесятых годах).

Абрамович, Иван, студ. СПБ. ун-та. Арестован за участие в студ. волнениях и 12 окт. 1861 г. заключен в Петроп. крепость, из которой 17 окт. переведен в Кронштадт. Освобожден 6 дек. 1861 г. и с того времени, проживая в Петербурге, состоял под гласн. надзором.

Дело Петроп. крепости (1861).—Ведомость по Петерб. губ. (1867).—«Колок.» л. 114 (1861), 956.

Абрамович, Станислав, поруч. 7-й артил. бригады. В 1862 г. привлекался в Варшаве за пропаганду среди солдат и хранение запрещ. сочинений; был предан вместе с Аргольдом, Сливицким и друг. военно-полевому суду и приговорен 14 июня 1862 г. к увольнению со службы, заключению в крепости на 3 мес. и отдаче под надз. полиции на три года.

Татищев, Рев. движение, гл. VI.—Госуд. преступления I, 205—207 (114—115).—М. Ю. Ашенбреннер, Воен. организация парт. «Нар. Воля» (Ук.).—А. Герцен, «Колок.» л. 138 (1862), 1151—1152 (Выстрелы, раны и убийства).—«Правдолюбивый» № 8 (1862), 60.—«Русск. Инвалид» 1862, № 136.—«Дела и Дни» I (1920), 152—153.—См. также литературу о И. Арнгольде.

Августовский, Аврелиан. Род. ок. 1839 г. Студ. СПБ. ун-та; принимал участие в студ. волнениях и 12 окт. 1861 г. доставлен в Петроп. крепость, откуда 17 окт. переведен в Кронштадт. Освобожден 6 дек. 1861 г. и с того времени, проживая в Петербурге, состоял под гласн. надзором.

Дело Петроп. крепости (1861).—Ведомость по Петерб. губ. (1867).—«Колок.» л. 114 (1861), 955.

Авдеев, Михаил Васильевич, дворян., землевладелец Стерлитамакск. у. (Оренб. губ.), беллетрист. Род. 23 сент. 1821 г. в Оренбурге, в богатой казацкой семье; учился в Уфимской гимн., потом в Институте корпуса инженеров путей сообщения, который окончил в 1842 г. с чином поручика. Вышел в отставку в 1852 г. в чине капитана; в 1860 г. был членом Оренб. по крестьянск. делам присутствия. Арестован в сред. 1862 г. в связи с перехваченными письмами о предполагавшемся побеге М. Ил. Михайлова. Находился

М. В. Авдеев.

С фотогр. 1870-х г.г.
Из собр. Пушкинского Дома.

в Алексеевском равелине с 22 июля 1862 г. и 1 авг. т. г. отправлен в III Отделение. Выс. учр. следств. комиссией приговорен к высылке под надзор в Пензу. С 24 мая 1863 г. получил разрешение переехать на жительство в свое имение в Оренб. губ., в 1865 г.—за границу; в 1867 г. освобожден от надзора. Ум. в Петербурге 1 февр. 1876 г.

Ведомость по Уфимск. губ. (1866).—Татищев, Рев. движение, гл. VI.—Бурцев, За сто лет, II, 46.—Венгеров, Словарь (Ук.).—Русск. биогр. словарь.—Мезинер, Русская словесность.—Венгеров, Источники (указана общая библиография).—Владиславлев, Рус. писатели (библиография).—Петерб. некрополь I, 11.—Нов. энц. словарь.—В. Чешихин, Люди Нижегородск. поволжья.—Богучарский, Материалы, 177 (133).—Герцен, Сочинения (Ук.).—«Листок» № 2 (1862), 15 (Увеселения либерального правительства).—П. Боборыкин, «Рус. Мысль» 1906, II, 21—22 (За полвека).—«Гол. Мин.» 1915, VI, 230—231 (Процесс Н. В. Шелгунова).

Аверкиев, Дмитрий Васильевич, известн. драматург. Род. в купеч. семье в Екатеринодаре 30 сент. 1836 г. Окончил СПБ.

коммерческ. уч-ще (1854) и СПБ. ун-т по отд. естеств. наук. С 1865 г. состоял под бдительн. негласн. надзором по поводу «заявления им учения своего о нигилизме». Ум. в Петербурге 7 янв. 1905 г.

Ведомость по Петерб. губ. (1867).—Венгеров, Словарь (Ук.).—Мезиер, Русск. словесность.—Венгеров, Источники (привед. библиография).—Владиславлев, Рус. писатели (библиография).—Петерб. некрополь, I, 13.—Нов. энц. словарь.—Полит. процессы 60-х г.г., I (Ук.).—«Рус. Ст.»18 82, IX, 634—637 (В. И. Кельсиев. Письмо его Д. В. Аверкиеву. 1864).—«Прав. Вестн.», № от 8 янв. 1905 г. (Некролог).

Аверкиев, Иван. Род. ок. 1840 г. По окончании Павловск. кад. корпуса (1859 г.) выпущен поручиком в 1-й Гренад. стрелк. батальон с прикомандиров. к Михайл. артилл. ак-мии. Арестован в Петербурге в нач. мая 1862 г. за разговоры и составление записок противоправительственного характера. Находился в Петроп. крепости (в больничном отделении Невской куртины) с 3 июня 1862 г. Приговорен выс. учр. следств. комиссией к содержанию в крепости более 6 мес. и к переводу в войска Кавказской армии. 1 дек. 1862 г. отправлен в инспекторский департам. воен. м-ва.

Список 1852—1879 г.г., л. 7.—Татищев, Рев. движение, гл. VI.—Герцен, Сочинения (Ук.).—«Колок.» л. 137 (1862), 1140 (Новая тюрьма).—Богучарский, «Гол. Мин.» 1915, IV, 201—202 (Обществ. движение 60-х г.г.).

Аверкиев, Михаил, студ. Технолог. ин-та. Арестован в связи с нечаевск. делом в апр. 1869 г. и заключен в Петерб. тюр. замок.

Нечаевск. дело (III Отдел.).

Авраменко, поруч. Кременчугск. пех. полка. Привлекался в 1861 г. за распространение прокламаций среди офицеров.

«Был.» 1906, VII, 255—256 (Дело Делькевича).

Аврамов, Леонид Яковлевич, двор., канц. служ. Моск. угол. палаты. Привлекался к дознанию Москов. следств. комиссией по делу 4 апр. 1866 г. за участие в неразрешенном общ-ве взаимного вспомоществования и отдан под негл. наблюдение.

Татищев, Рев. движение, приложение К.

Ав[б]рамов, Николай Иванович, двор. Пензенск. губ. Род. ок. 1846 г. Воспитыв. в Пензенск. двор. ин-те, слушатель Моск. Землед. ак-мии. 5 дек. 1869 г. арестован и привлечен по делу Нечаева; был причислен ко 2-й группе, как член моск. кружка, организ. Долговым, из которого, однако, он скоро вышел. 25 янв. 1870 г. доставлен в III Отделение. Находился в Петроп. крепости с 26 января 1870 г.; 20 марта 1871 г. перемещен в срочную тюрьму. Определением гражд. кассац. деп. Сената суд. преследование прекращено.

Нечаевск. дело (III Отдел.).—Справка (В. Лунин н.).—Список 1852—1879 г.г., л. 32 об.—Алфавит 1861—1871 г.г., л. I об.—Татищев, Рев. движение, гл. XI.—Глинский, Рев. период, I, 423.—«Прав. Вестн.» 1871, №№ 156, 171, 173, 176, 179.

Автократов, Серафим Петрович, с. священника. Род. в 1833 г. в Пензенской губ.; по оконч. Пензенск. дух. сем. поступил в СПБ. дух. ак-ию, кот. окончил в 1859 г. Преподаватель философии в Новгор. дух. сем., писатель по философским вопросам. В 1864 г. был в админ. ссылке под надзором полиции в Великом Устюге; от надзора освобожден в 1873 г. Ум. 2 янв. 1881 г. в Петербурге.

Справка (С. Автократов).—Венгеров, Словарь (Ук.).—Русск. биогр. словарь.—Венгеров, Источники.—Егоже, Список.—А. Родосский, Биогр. словарь, 3.—Сажин, Воспоминания (Ук.).

Агапий, дьякон—см. Гончаренко, Андрей.

Адамович, Петр, отст. поручик. Заключ. в Петроп. крепость 10 авг. 1869 г. по распоряжению выс. учр. следств. комиссии; 17 июля 1870 г. передан петерб. об.-полицеймейстеру для отправления в Москву.

Список 1852—1879 г.г., л. 29.

Адольф, Эдуард, студ. Московск. ун-та. Участник кружка Заичневского-Аргиропуло. Арестован в Москве в 1861 г. за приобретение запрещ. сочинений и за содействие к их распространению. Постановлением Сената (по процессу 27-ми) от суда и следствия освобожден.

Татищев, Рев. движение, гл. IV.—Герцен, Сочинения (Ук.).—М. Лемке, Полит. процессы (Ук.).—Полит. процессы 60-х г.г., I (Ук.).—«О минувшем». П., 1909, стр. 140, 149 сл. (Дело П. Г. Заичневского).

Акулов, Афанасий Ильич, из купеч. семьи. Род. в Томске в 1845 г. Окончив Томскую гимназию, был студ. Мед.-Хир. ак-ии. В 1870 г. привлекался по нечаевск. делу в связи с сибирским кружком. Окончил курс ак-ии в 1871 г. В нач. 1900-х г.г. был воен. врачом в Риге. Ум. в Петербурге в марте 1919 г.

Нечаевск. дело (III Отдел.).—Медиц. список.

Алабов, Гавриил, слушат. Моск. Землед. ак-мии. Привлекался к дознанию Моск. следств. комиссией по делу 4 апр. 1866 г. за участие в неразрешенном обществе взаимн. вспомоществования и отдан под надзор полиции.

Татищев, Рев. движение, приложение К.

Алеев, Петр, из дворян Астраханск. казачьего войска. Род. ок. 1842 г. Будучи студентом Казанск. ун-та, в мае 1863 г. арестован и привлечен по делу о «Казанском заговоре». Преданный суду Казанск. угол. палаты, потом Сената, приговорен в ноябре 1864 г. к каторжн. работам на шесть лет, но, по выс. повелен. о прекращении всех неоконченных до того времени полит. дел, касающихся последнего мятежа, получил в июне 1867 г. помилование с отдачей под надзор на три года. Впоследствии—присяжный поверенный в Астрахани. Ум. после 1913 г.

Татищев, Рев. движение, гл. VII.—Богучарский, Материалы, 183 сл. (138 сл.).—Герцен, Сочинения (Ук.).—«Колок.» л.л. 205—206 (1865) (Казанский заговор).—«Колок.» л. 233—234 (1867), 1915 (Наше правосудие).—А. Ершов, «Гол. Мин.» 1913, VI—VII (Казанский заговор).—Б. Козьмин, «Красн. Арх.» IV (1923), 272—307 (Отзвуки польск. восстания 1863 г.).

«Александр Васильевич» — конспиративная кличка нечаевца Ник. Ник. Николаева (см.).

«Прав. Вестн.» 1871, № 156.

Александров, Василий Максимович.

См. часть третью—«Семидесятые годы».

Александров, Николай, студ. Моск. ун-та. За участие в студ. волнениях осенью 1861 г. по выс. пов. 6 февр. 1862 г. приговорен к исключению из ун-та без права поступле-

ния в течение двух лет, с отдачею на поруки родным; в случае неимения поручителей в Москве—к высылке в уездн. город сев. губернии под надзор полиции.

Татищев, Рев. движение, гл. III.—«Колок.» л. 137 (1862), 1137 (Высочайшее повеление по делу московск. студентов).

Александровская, Варвара Владимировна (урожденная Чирикова, по второму

В. В. Александровская.

С фотогр. 1862 г.
Из собр. Пушкинского Дома.

мужу Богемская), дочь подпоручика, жена колл. сов., чиновника Кронштадтск. таможни, акушерка. Род. в Калужской губ. ок. 1833 г. Арестована 8 мая 1862 г. в Петербурге по подозрению в распространении воззваний, за знакомство и сношения со студентами Покровским и Понятовским и за распространение революционных учений при преподавании в воскресной школе. Выс. учр. следств. комиссией приговорена к заключению в смирительном доме на 3 мес. и к высылке под строгий надзор полиции в Тульскую губ. В сент. 1863 г. выезжала в Шенкурск. После Каракозовского покушения во всепод. прошении выражала раскаяние в своей деятельности. В 1867 г. получила разрешение возвратиться в Петербург под поручительство мужа и находилась под гласн. надзором. В 1869 г. она примкнула к нечаевским кружкам и в конце ноября или нач. дек. 1869 г., вместе с Нечаевым, скрылась из Москвы за границу. 11 янв. 1870 г. при возвращении из Швейцарии была арестована с прокламациями на границе, в Вержболове, и с 1 февр. 1870 г. заключена в Петроп. крепость, откуда 10 сент. т. г. перемещена в срочную тюрьму. Причисленная к 3-ей группе сообщников Нечаева, предана в июле 1871 г. суду ос. прис. СПБ. суд. палаты по обвинению в принятии участия в заговоре с целью ниспровержения существ. порядка управления в России. 22 авг. т. г. «за злоумышленное распространение преступных сочинений» приговорена к лиш. вс. прав сост. и ссылке в Сибирь на поселение в места не столь отдаленные. Поселена была в Ачинском округе (Енис. губ.), где вступила во второй брак с ссыльным Богемским.

Нечаевск. дело (III Отдел.).—Список 1852—1879 г.г., л. 32 об.—Алфавит 1861—1871 г.г., л. I об.—Справка (Александровская).—Ведомость по Петерб. губ. (1867).—Татищев, Рев. движение, гл. VI, XI.—Голицын, Десятая глава, 74.—Бурцев, За сто лет, II, 78.—Глинский, Рев. период, I, 422, 433.—Герцен, Сочинения (Ук.).—Политич. процессы 60-х г.г., I (Ук.).—«Колок.» л. 137 (1862), 1140 (Новая тюрьма).—К. Арсеньев, «Вестн. Евр.» 1871, XI, 308 сл. (Политический процесс 1869—1871 г.г.).—«Прав. Вестн.» 1871, №№ 156, 157, 167, 171, 173, 180, 195 (обвинит. акт), 198 (ее об'яснения), 199 (протокол осмотра вещей), 200 (речи прокурора и защитника Стасова), 201 (приговор).—С. А. Коваленко, «Рус. Ст.» 1900, VII, 157—161 (Разбитая жизнь, Рассказ ссыльного). — Богучарский, «Гол. Мин.» 1915, IV, 202 (Обществ. движение 60-х г.г.).

Алексеев, Арсений Петрович, с. священника. Род. ок. 1847 г. Образование получил в Тверск. дух. сем.; привлекался по делу Нечаева в виду того, что на его имя была нанята В. Черкезовым конспиративная квартира. 1 июля 1871 г. предан суду ос. прис. СПБ. суд. палаты по обвинению в близк. сношениях с главными участниками тайного общества; 25 авг. т. г. признан судом невиновным.

Нечаевск. дело. (III Отдел.).—Татищев, Рев. движение, гл. XI.—Глинский, Рев. период, I, 430.—«Прав. Вестн.» 1871, № 176.

Алексеев, Владимир Михайлович, прап. 3-го грен. Перновского полка. Арестован в Москве 16 апр. 1866 г. за участие в общ-ве взаимного вспомоществования, учрежденном в Москве без разрешения правительства, и за собрания у себя на квартире членов этого общества. С 21 апр. т. г. содержался в Никольской куртине Петроп. крепости. По распоряжению выс. учр. следств. комиссии переведен в войска отдален. округа под надзор начальства. 1 окт. 1866 г. освобожден из крепости и передан в Главн. Штаб.

Справка (Е. Иванова).—Список 1852—1879 г.г., л. 20 об.—Татищев, Рев. движение, гл. IX.—Белый террор, 14.

Алексеев, Иван, студ. Моск. Землед. акмии. Арестован 5 дек. 1869 г. в связи с нечаевским делом.

Нечаевск. дело (III Отдел.).

Алексеев, Ипполит, ученик Пермской духовн. сем. В 1861 г. за распространение прокламации «Послание старца Кондратия» уволен из семинарии и отдан под надзор полиции.

Герцен, Сочинения (Ук.).

Алексеев, Семен Михайлович, из двор. Рязанск. губ. Род. в 1847 г. Б. студ. Моск. ун-та, частный землемер-таксатор. Арестован 13 июня 1866 г. и привлекался к дознанию Московск. следств. комиссией по делу 4 апр. 1866 г. за участие в неразрешенном обществе взаимн. вспомоществования. В февр. 1869 г., по постановл. выс. учр. следств. комиссии, освобожден из-под длительного

ареста, зачтенного ему в наказание; отдан под негласн. надзор, снятый в 1875 г.

Татищев, Рев. движение, гл. IX.

Алексеева, Екатерина, двор. Привлекалась к дознанию Моск. следств. комиссией по делу 4 апр. 1866 г. за участие в артельной швейной мастерской сестер Ивановых и отдана под негл. наблюдение.

Татищев, Рев. движение, приложение К.

Алексеева, Мария, двор. Привлекалась к дознанию Моск. следств. комиссией по делу 4 апр. 1866 г., как работница швейной мастерской сестер Ивановых, организованной кружком Ишутина. В февр. 1869 г., по постан. выс. учр. следств. комиссии, освобождена от длительного заключения, зачтенного ей в наказание, и отдана под негласн. надзор.

Татищев, Рев. движение, гл. IX.

Алхазов, Петр, студ. СПБ. ун-та. Арестован за участие в студ. волнениях и 12 окт.

П. Алхазов.

С группы, снятой в Кронштт. казарме в 1861 г. Из собр. Муз. «Каторга и Ссылка».

1861 г. заключен в Петроп. крепость, откуда 17 окт. переведен в Кронштадт. Освобожден 6 дек. 1861 г. и с этого времени, проживая в Петербурге, состоял под гласн. надзором.

Дело Петроп. крепости (1861).—Ведомость по Петерб. губ. (1867).—«Колок.» л. 114 (1861), 955.

Алчуницын, студ. Мед.-Хир. ак-мии, участник студенческих волнений в Петербурге в 1868—69 г. г.

Глинский, Рев. период, I, 397.—С. Сватиков, «Наша Страна». П., 1907, стр. 186 (Студенческое движение 1869 г.).

Альбертини, Николай Викентьевич, публицист. Род. 12 авг. 1826 г. в г. Остре (Черниг. губ.), в семье чиновника. Окончил Моск. реальн. гимн. (1846) и юридич. факультет Московск. ун-та (1851) со степенью кандидата. Преподавал законоведение и историю во 2-м Моск. кад. корпусе. В 1859 г. вышел в отставку в чине колл. ассесора и поселился в Петербурге, где был деятельным сотрудником «Отечеств. Записок», «Голоса» и друг. изданий. 5 окт. 1861 г., в связи с арестом на его квартире студенч. сходки, был обыскан и арестован. В нач. 1862 г. получил разрешение выехать за границу, где сошелся с герценовским кружком; 22 февр. 1863 г., при возвращении в Россию, был обыскан на границе. Привлечен по делу о сношениях с «лонд. пропагандистами» и подчинен секр. надзору, но 10 дек. 1864 г., по приговору Сената, от суда освобожден. В 1866 г. арестован по делу Гейдельберг. читальни и содержался в Петропав. крепости с 24 июня т. г. Выс. учр. следств. комиссией приговорен к высылке в Мезень (Арханг. губ.) под строгий надзор. 26 окт. 1867 г. из крепости препровожден в пересыльн. тюрьму. В 1867 г. переведен в Шенкурск, а в авг. т. г.—в Архангельск. В окт. 1872 г. получил разрешение жить в Ревеле, где служил по вольному найму в канцелярии губернатора и продолжал сотрудничать в «Голосе». В июле 1873 г. разрешено свободное проживание, кроме столицы; в 1880 г. получил разрешение возвратиться в Петербург. Умер в Петербурге 31 июля 1890 г.

Список 1852—1879 г.г., л. 22 об.—Татищев, Рев. движение, гл. VI, IX.—Ведомость по Петерб. губ. (1867).—Бурцев, За сто лет, II, 137.—«Знакомые». Альбом Семевского, 195.—Венгеров, Словарь. — Языков, Обзор, X.—Венгеров, Источники. — Нов. энцикл. словарь.—Рус. биограф. словарь.—Петерб. некрополь, I, 46.—Глинский, Рев. период, I, 213, 337.

Некрологи: «Вестн. Евр.» 1890, IX, 426—427.—«Ист. Вестн.» 1890, IX, 716.—«Нов. Вр.» 1890, № 5180.—«Сын Отеч.» 1890, № 205.

В. И. Кельсиев, Исповедь, II. — М. Лемке, Н. М. Ядринцев, 72.—М. Лемке, Очерки, 19, 67 сл. (Процесс 32-х) — Герцен, Сочинения (Ук.).—М. Лемке, Полит. процессы (Ук.). — «Колок.» л. 121 (1861), 932.—«Колок.» л. 237 (1867), 1940 (Смесь).—«Рус. Обозр.» 1893, IX, 140—141. — К. Арсеньев, «Гол. Мин.» 1913, I, 166 сл. (Из далеких воспоминаний).—«Сборник материалов и статей» I (1921), 117 (Процесс Лаврова в 1866 г.).—«Был.» 34 (1925), 50, 53 (Современник о Каракоз. процессе).—«Кр. Арх.» XIV (1926), 114—115, 125 (Чернышевский в донесениях агентов III Отделения).

Альмагро, гр.—псевдоним кн. П. В. Долгорукова (см.).

Альтфатер, Михаил Георгиевич, офицер, артиллерист. Род. 8 окт. 1840 г. Член кружка «чернышевцев» в 1860-х г.г. Впоследствии—генерал-лейтен., товар. генерал-фельдцейхмейстера.

Сажин, Воспоминания (Ук.).

Аметистов, Евлампий Васильевич, с. священника. Род. ок. 1850 г. в Харьковск. губ. По окончании Владим. дух. сем. поступил в Мед.-Хир. ак-мию. В конце 1868—нач. 1869 г.г. жил в Петербурге на одной квартире с Нечаевым и принимал деятельное участие в студенч. волнениях (в марте 1869 г. составлял и распространял студ. прокламации). В конце апр. 1869 г. арестован в г. Славянске (Харьковск. губ.) и 3 мая доставлен в Петербург. Был причислен к 1-й группе сообщников Нечаева первого периода его деятельности. Определением гражд. кас. деп. Сената судебн. преследование было

прекращено. В нач. 1871 г. жил в Изюме (Харьк. губ.), где состоял под негл. надзором, с воспрещ. выезда из места жительства. В ноябре 1871 г. получил разрешение жить везде, исключая столиц и универс. городов; в июле 1872 г. освобожден от надзора.

Нечаевск. дело (III Отдел.).—Татищев, Рев. движение, гл. XI.—Глинский, Рев. период, I, 404.—«Прав. Вестн.» 1871, №№ 159, 161, 162.—Ралли, «Был.» 1906, VII, 136 сл. (Нечаев). — Сватиков, «Наша Страна». П., 1907, стр. 186 (Студенч. волнения 1869 г.).

Аметистов, Иван Васильевич, с. священника, родной брат предыдущего. Род. ок. 1845 г. в Харьк. губ. Окончив Владим. дух. сем., поступил в СПБ. ун-т, где принял деятельн. участие в студенч. волнениях 1868-1869 г.г. за что выслан из Петербурга 28 марта 1869 г. В конце апр. т. г. арестован в г. Славянске (Харьковск. губ.), 3 мая т. г. доставлен в Петербург и заключен в Петроп. крепость; по постановл. шефа жандармов выслан во Владим. губ. Привлеченный к нечаевскому делу в качестве сообщника первого периода деятельности Нечаева, определением гражд. кас. деп. Сената от судебн. преследования освобожден за недостатком улик. В начале 1871 г. жил вместе с братом в Изюме (Харьк. губ.) под негласным надзором с воспрещением выезда. В ноябре т. г. получил разрешение жить везде, за исключением столиц и универс. городов; в сентябре 1872 г. освобожден от надзора.

Нечаевское дело (III Отдел.).—Татищев, Рев. движение, гл. XI.—«Прав. Вестн.» 1871, №№ 156, 162.—Ралли, «Был.» 1906, VII, 136 сл. (Нечаев).—С. Сватиков, «Наша Страна». П., 1907, с. 186 сл. (Студенч. волнения 1869 г.).

Амирханов, Степан, студ. СПБ. ун-та. Арестован в Петербурге 2 дек. 1869 г. в связи с делом Нечаева и 3 дек. т. г. освобожден.

Нечаевск. дело (III Отдел.).

Андреев, поручик. Арестован в Петербурге вместе с Странденом, Семевским и др. 27 сент. 1861 г. за участие в студенч. волнениях. Был предан военному суду.

Татищев, Рев. движение, гл. III.—Н. Шелгунов, Воспоминания (Ук.).

Андреев, капитан. В 1862 г. за прикосновенность к делу Трувеллера-Дьяконова (распростр. рев. изданий) приговорен морским генерал-аудиториатом к аресту и выговору.

Бурцев, За сто лет, II, 53—54.—«Колокол» л. 152 (1863).

Андреев, Алексей, мещан. Астраханск. губ. Род. ок. 1838 г. Арестован в Астрахани в 1863 г. за хранение прокламаций («Земск. дума») и привлечен по делу о «Казанском заговоре». Сенатом приговорен к кат. работам, но по выс. пов. о прекращении всех неоконченных до того времени политич. дел, касающихся последнего мятежа, помилован с отдачей под надзор полиции на три года.

Татищев, Рев. движение, гл. VII.—А. Ершов, «Гол. Мин.» 1913, VI—VII (Казанский заговор).

Андреев, Иван Васильевич, дом. учитель, журналист. Род. в 1845 г. Арестован в Петербурге 15 дек. 1869 г. в связи с нечаевск. делом. В янв. 1870 г. освобожден. Умер в Петербурге 10 апр. 1872 г.

Нечаевск. дело (III Отдел.).—Венгеров, Список.

Андреев, Карп, из крестьян, рабочий петерб. фабрики Меняева. Род. ок. 1839 г. Как ученик Самсониевской воскресн. школы в Петербурге, был арестован в начале июня 1862 г. по делу о пропаганде в воскресн. школах. Ум. в больнице тюремного замка 9 июля 1862 г.

Глинский, Рев. период, I, 180 сл.—М. Лемке, Очерки, 408 сл. (Дело воскресников).

Андреев, Н.—литер. псевдоним Н. Г. Чернышевского (см.).

«Русск. Ведомости». Сборник, стр. 192.

Андреева, Людмила, дочь тит.сов. В 1866 г. привлекалась в связи с каракозовским покушением по делу о социалистич. пропаганде в Калужск. губ. По постановл. выс. учр. следств. комиссии в конце 1866 г. учрежден полиц. надзор по месту жительства в г. Козельске.

Татищев, Рев. движение, гл. IX.

Андреевский, Александр Владимирович, горный инженер. Род. 20 ноября 1840 г. В 1861 г. студ. СПБ. ун-та; за участие в студ. волнениях состоял с 1863 г., проживая в Петербурге, под негласным надзором. В 1867 г.—поручик корпуса горных инженеров. Ум. в Петербурге 15 янв. 1906 г.

Ведомость по Петерб. губ. (1867).—Петерб. некрополь, I, 59.

Андронников, Василий Александрович, кол. асс., тов. председ. Тобольск. губ. суда. За посещение и прием у себя в 1862 г. госуд. прест. М. И. Михайлова и В. А. Обручева во время их проезда через Тобольск, предан в 1865 г. суду Сената, постановившего подвергнуть его администр. взысканию по усмотрению м-ра, в ведении которого он состоял.

Татищев, Рев. движение, гл. VI.—Адрес-календарь на 1861—1862 г.г., II, 382.—«Колок.» л. 169 (1863), 1361—1396 (Тобольское дело).—«Колок.» л. 218 (1866), 1785—1786 (После смерти).

Андруцкий, Павел Саввич, подпор. корпуса флотск. штурманов, капитан самолетск. парохода; привлечен к дознанию Моск. следств. комиссией по делу 4 апр. 1866 г. за сношения с госуд. преступниками, но от ответственности освобожден.

Татищев, Рев. движение, приложение К.

Андрущенко, Евгений Алексеевич, двор. Род. в Херсонск. губ. ок. 1842 г. Учился в Моск. ун-те, но курса не кончил, служил частным землемером Белозерского миров. с'езда (Новгор. губ.). В 1863 г. привлечен по делу о-ва «Земля и Воля» (дело Андрущенко) и содержался в Петроп. крепости с 7 сент. по 14 октября 1863 г. В 1864 г. постановл. выс. учр. следств. комиссии предан суду Сената, которым 6 апр. 1866 г. от ответственности освобожден.

Татищев, Рев. движение, гл. VIII.—Бурцев, За сто лет, II, 66.—Богучарский, Материалы, 123, 175 (91, 131).—«Колок.» л.л. 211—215 (1866—1867) (Дело И. Андрущенко).

Андрущенко, Иван Алексеевич, брат предыдущего, двор., урож. Херсонской губ., кол. рег. Род. ок. 1840 г. Окончил

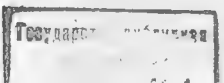

Константиновск. межевой ин-т в Москве в 1859 г.; служил пом. землемера в Васильков (Киевск. губ.). Арестован в июле 1863 г. по делу о-ва «Земля и Воля», отправлен в Петербург и заключен 2 авг. 1863 г. в Алексеевском равелине Петроп. крепости, в котором находился до 4 дек. т. г., когда был переведен в III Отделение. Вторично—в Алексеевск. равелине с 15 апр. 1864 г. На дознании выс. учр. следств. комиссии выдал своих сообщников и выразил полное раскаяние. В 1864 г. предан суду Сената, но судим не был, так как 6 сент. 1864 г. умер в СПБ. 2-м военно-сухопутн. госпитале.

Татищев, Рев. движение, гл. VIII.—Бурцев, За сто лет, II, 58, 66.—Больш. энцикл., XXI («Земля и Воля»).—Л. Кульчицкий, История революц. движения, I, 344.—Богучарский, Материалы, 109—178 (80—133).—Л. Пантелеев, Из воспоминаний, I, 320; II, 37.—Герцен, Сочинения (Ук.).—Политич. процессы 60-х г.г. I (Ук.).—«Колок.» л.л. 211—215 (1866—1867) (Дело И. Андрущенко).—«Был.» 1906, IX, 43—44 (Дело Столпакова и Белозерского).—Богучарский, «Гол. Мин.» 1915, IV, 202 (Обществ. движение 60-х г.г.).—С. Стахевич, «Был.» XXI (1923), 71,84 (Воспоминания).—«Ист.-Рев. Сборник» III (1926), 300 (Список).

Анненков, Павел, учитель Ардатовского уездн. училища. Привлечен к дознанию Моск. следств. комиссией по делу 4 апр. 1866 г. за сношения с государств. преступниками и отдан под негласн. наблюдение.

Татищев, Рев. движение, приложение К.

Антонов, Иван Григорьевич, из крестьян, отст. военный писарь, рабочий петерб. фабрики Шау, ученик Петерб. воскресн. школы. Род. ок. 1842 г. В нач. июня 1862 г. при аресте на его квартире в Петербурге по делу о пропаганде в воскресн. школах найдены были «Колокол» и «Молодая Россия». Был предан суду Сената за недонесение о передаче «возмутительных воззваний». Приговором Сената 29 янв. 1863 г., утвержден. 27 февр. т. г., присужден к строгому внушению за распространение воззваний среди своих товарищей.

Татищев, Рев. движение, гл. VI.—Госуд. преступления, I, 213—214 (118—119).—Глинский, Рев. период, I, 180.—М. Лемке, Очерки, 411 сл. (Дело воскресников).—«Колок.» л. 161 (1863), 1331 (Пять лет каторги).—«Сен. Вед.» 1863, № 24.

Антонова (по мужу Волховская), Мария Осиповна.

См. часть третью—«Семидесятые годы».

Антонович, Владимир Бонифатьевич. Род. в 1834 г. в Киевск. губ. в двор. семье; окончил Одесск. гимн. (1850) и Киевск. ун-т со степенью кандидата (1860). Профессор русск. истории в Киевск. ун-те (с 1870 г.). В 1862 г. III Отделением был причислен к общ-ву «Хлопоманов». Ум. в Киеве 8 марта 1908 г.

Венгеров, Словарь.—Его же, Источники.—Нов. энц. словарь.—Герцен, Сочинения (Ук.).—«Был.» 1906, IV, 309 (Из полицейск. расследования).—«Был.» 1906, VIII, 282 (Письмо г. Курицына и ответ редакции).—«Был.» 1907, VI, 120, 123 (Свод показаний).—С. Петлюра, «Гол. Мин.» 1914, X, 239—240 (Последний украинский шестидесятник).

Антошевич, Эдуард, студ. СПБ. ун-та. Арестован за участие в студ. волнениях и 12 окт. 1861 г. заключен в Петроп. крепость, откуда 17 окт. переведен в Кронштадт. Освобожден 6 дек. 1861 г.

Дело Петроп. крепости (1861).—«Колок.» л. 114 (1861), 956.

Ануфриевский, Александр, студ. СПБ. ун-та. За участие в студ. волнениях арестован и 12 окт. 1861 г. заключен в Петроп. крепость, откуда 17 окт. переведен в Кронштадт; освобожден 6 дек. 1861 г.

Дело Петроп. крепости (1861).—«Колок.» л. 114 (1861), 956.

А[О]нучин (Евгений Николаевич?), кол. асс., врач. За сочувствие госуд. преступ. М. И. Михайлову и В. А. Обручеву, выразившееся в посещении и принятии их у себя во время проезда их в 1862 г. через Тобольск, в 1865 г. предан суду Сената, постановившему подвергнуть его администр. взысканию по усмотрению м-ра, в ведении которого он состоял по службе.

Татищев, Рев. движение, гл. VI.—М. Лемке, Полит. процессы (Ук.).—«Колок.» л. 169 (1863), 1391—1396 (Тобольское дело).—«Колок.» л. 218 (1866), 1785—1786 (После смерти).

Аракчеев, Иван Никитич, временно-обяз. крестьянин Козельского у. Род. ок. 1826 г. С конца 1865 г.—член Козельской уездной земской управы. В 1866 г., в связи с делом Каракозова (вследствие близких связей с Бибиковым и Оболенским) был арестован и подвергался допросам выс. учр. следств. комиссии.

«Производство» по делу Каракозова, т. III, л.л. 362—363.

Аргиропуло, Перикл Эммануилович, с. ст. сов., старшего драгомана русской миссии

П. Э. Аргиропуло.

С фотогр. 1860-х г.г.

в Константинополе. Род. 12 июля 1839 г. По окончании Харьковск. гимн. (1857) поступил в Моск. ун-т; занимался преподаванием в воскресн. школах. В 1860—61 г. принимал, вместе с П. Г. Заичневским, деятельное участие по организации студ. кружка для печатания и распространения запрещ.

сочинений. Арестован 22 июля 1861 г.; привлекался по делу о распространении запрещ. сочинений («процесс 27-ми»). Во время заключения вместе с П. Г. Заичневским, принимал участие в составлении прокл. «Молодая Россия», появившейся в Петербурге в мае 1862 г. Определением Сената приговорен к лиш. нек. ос. прав и преим. и к заключению в смирительном доме на $2^1/_2$ года. 1 ноября т. г. срок заключения сокращен до года. Умер от воспаления мозга 18 дек. 1862 г. в Москве, в полицейской больнице.

Татищев, Рев. движение, гл. I, IV.—Календарь «Нар. Воли», 149.—Бурцев, За сто лет, II, 52, 57.—Бурцев, Календарь, 321.—Больш. энциклопедия, XXI.—Кульчицкий, Историй рев. движения, I, 214 сл.—А. Корнилов, Обществ. движение, 148 сл.—Моск. 1екрополь, I, 53.—Глинский, Рев. период, I, 119—120, 168, 183 сл.

Герцен, Сочинения т. XI, с. 172—192 (Процесс П. Аргиропуло и П. Заичневского).—Политич. процессы 60-х г.г., I (Ук.) (К делу кружка Заичневского).—М. Лемке, Полит. процессы (Ук.).—Герцен, «Колок.» л. 139 (1862) (Молодая и старая Россия).—Его же, «Колок.» л. 141 (1862) (Журналисты и террористы).—«Своб. Слово» т. I, вып. 5—6 (1862), 427—443 (По поводу пожаров и «Молодой России»).—«Колок.» л. 155 (1863), 1293 (Кончина П. Аргиропуло).—«О минувшем». 1909, с. 122 сл. (Процесс П. Г. Заичневского).—В. Алексеев, «Гол. Мин.» 1922, 102—128 (Студенч. кружок Аргиропуло и Заичневского и его деятельность).—«Кр. Архив» I (1922), 275 сл. (Два письма П. Г. Заичневского к П. Э. Аргиропуло).

И. Худяков, Автобиография, 52.—Богучарский, Материалы, 55—67 (40—48).—Л. Пантелеев, Из воспоминаний, I, 236—238, 263, 268—272.—Н. В. Шелгунов, Воспоминания (Ук.).—Б. Козьмин, Ткачев, 28 сл.—Герцен, Сочинения (Ук.).—«Колок.» л. 171 (1863), 1407 (Братское слово по поводу заявления моск. и харьк. студентов).—А.М., «О минувшем». П., 1909, 181 сл. (Воспоминания о П. Г. Заичневском).—В. Линд, «Рус. Мысль» 1911, VIII, 35—39 (Воспоминания).—См. еще литературу о П. Г. Заичневском.

Аристов, Николай Яковлевич, с. сельск. свящ. Тамб. губ. Род. в 1834 г. Воспит. в Тамб. дух. семин. и в Казанск. дух. ак-ии, кот. окончил в 1858 г. С 1865 г. состоял под негласн. надзором, как «политически неблагонадежный». Проф. русск. истории в Казанском (1867—1869), Варшавском (1869—1873), Харьковском (1873—1875) университетах. С 1875 г. по 1882 г. ордин. проф. и инспектор Нежинск. ист.-фил. ин-та. Ум. 26 авг. 1882 г.

Ведомость по Петерб. губ. (1867)—Венгеров, Словарь, I.—Венгеров, Источники.—Языков, Обзор, II, 7—10 (Список трудов и библиография).—Русск. биогр. словарь.—В. К. Симанский, Библиография сочинений проф. Н. Я. Аристова. СПБ., 1887.—Н. Я. Аристов, А. П. Шапов. Его жизнь и сочинения. П., 1882 (Имеются автобиогр. сведения).

Аркадьев, Степан, колл. секр. После обыска в начале окт. 1862 г. в Н.-Новгороде был предан суду Сената по делу о сношениях с «лондонск. пропагандистами» и с 27 марта 1863 г. состоял под секр. надзором в Н.-Новгороде. 10 дек. 1864 г. приговорен за хранение запрещ. сочинений («Земская Дума») к трехмес. аресту и надзору полиции на год. Приговор Сената утвержден 30 марта 1865 г.

Ведомость по Нижегор. губ. (1865).—Татищев, Рев. движение, гл. VI.—Госуд. преступления, I, 232—234 (128—129).—Глинский, Рев. период, I, 212.—М. Лемке, Очерки, 100 сл. (Процесс 32-х).—«Колок.» л. 200 (1865) (Дело Н. Серно-Соловьевича).—«Сен. Вед.» 1865, № 44.

Аргольдт, Иван, поруч. 4-го стрелк. батальона. Арестован 24 апр. 1862 г. в окрестностях Варшавы, вместе с Сливицким, Ростковским, Щуром и др., и предан военно-полевому суду за пропаганду среди солдат революц. идей и раздачу им запрещ. сочинений. Приговорен по лишении дворянства и вс. прав к смертной казни через расстрелянние. Приговор, конфирмованный 14 июня 1862 г., приведен в исполнение 16(28) июня 1862 г. в Модлине (Новогеоргиевской крепости), где содержался под стражей.

И. Аргольдт.
1860-е г.г.
«Был.» 1907 г., № 4.

Татищев, Рев. движение, гл. VI.—Календарь «Нар. Воли.», 146—Бурцев, За сто лет, II, 54.—Больш. энциклопедия, XXI.—Госуд. преступления, I, 205—207 (114—116).—Л. Кульчицкий, История рев. движения, I, 331 сл.—Глинский, Рев. период, I, 229 сл.

«Колок.» л. 138 (1862), 1148 (Москали в Польше).—Герцен, «Колок.» л. 138 (1862), 1151—1152 (Выстрелы, раны, убийства).—Его же, «Колок.» л. 140 (1862) (Аргольдт, Сливицкий, Ростковский).—Его же, «Колок.» л. 143 (1862), 1181—1182 (Русские мученики и мучители в Польше).—«Общее Вече» № 4 (1862) (Мученики за народ).—А. Шилов, «Музей Револ.», I (1923), 38—43 (Дело Аргольдта, Сливицкого и др.).

Теобальд (В. А. Роткирх), Воспоминания, IV, 39—53.—Богучарский, Материалы, 38—40 (28—29).—Герцен, Сочинения (Ук.).—М. Ашенбреннер, Воен. организация «Нар. Воли» (Ук.).—«Правдолюбивый» № 8 (1862), 60.—«Рус. Инвалид» 1862, № 136.—Н. В. Берг, «Рус. Арх.» 1873, VII, 1285—1289 (О польских заговорах и восстаниях).—Огородников, «Ист. Вестн.» 1882, V, 363, 364, 393; IX, 568—569; X, 118, 123 (Дневник заключенного).—«Рус. Ст.» 1883, III, 644—645 (Последняя польская смута).—Теобальд, «Рус. Ст.» 1889, X, 77—86 (Воспоминания. Из последней польской смуты).—М. Ашенбреннер, «Был.» 1907, IV, 17 сл. (Воспоминания).—«Дела и Дни» I, (1920), 125, 132, 137—138, 145, 149, 152—153; III (1922), 66, 92. (Переписка имп. Александра II с вел. кн. Константином Николаевичем).—«Кр. Арх.» X (1925), 228, 251 (Из дневника в. кн. Константина Николаевича).

Арнольд, Владимир, кандидат коммерции, колл. рег. Род. в Петербурге. Вольнослуш. СПБ. ун-та по физ.-мат. фак. Арестован и 30 сент. 1861 г. заключен в Петроп. крепость за участие в студ. волнениях. По выс. пов.

4 дек. т. г. постановлено выслать его на родину под надзор полиции в течение года, если не окажутся в Петербурге родные, кот. взяли бы его на поруки. Освобожден из крепости 7 дек. 1861 г.

Дело Петроп. крепости (1861).—«Колок.» л. 121 (1862), 1009.

Артамонов, Василий Савельевич, из купеч. звания. Род. в Херсоне ок. 1838 г. Студ. 4-го курса юридич. фак. СПБ. ун-та. За участие в студенч. волнениях арестован и 2 окт. 1861 г. заключен в Петроп. крепость, из которой освобожден 7 дек. т. г. По выс. повел. 4 дек. 1861 г. прощен после строгого внушения с обязательством принять матрикул или возвратиться на родину; при наличии родственников в Петербурге дозволено остаться под их порукою и под надзором полиции. В 1867 г. жил под гласн. надзором в Петербурге.

Дело Петроп. крепости (1861).—Ведомость по Петерб. губ. (1867).

Атенский, Владислав, вольносл. СПБ. ун-та. Арестован за участие в студ. волнениях и 12 окт. 1861 г. заключен в Петроп. крепость, откуда 17 окт. переведен в Кронштадт; освобожден 6 дек. 1861 г.

Дело Петроп. крепости (1861).—«Колок.» л. 121 (1862), 1009.

Афанасьев, лейтенант, причисленный к 8-му флотск. экипажу, испр. должность начальника штаба Сибирской флотилии. В 1862 г. привлекался по делу о побеге М. А. Бакунина по обвинению в неправильном докладе о праве Бакунина путешествовать на казенных пароходах. С 10 авг. 1864 г. заключен в Трубецкой бастион Петроп. крепости. Освобожден 10 окт. т. г. Был подвергнут дисциплинарному взысканию.

Список 1852—1879 г.г., л. 17 об.—Татищев, Рев. движение, гл. VI.

Афанасьев, Александр Николаевич, надв. сов., известный этнограф, собиратель и издатель русских сказок. Род. 11 июля 1826 г. в Богучаре (Ворон. губ.), с. стряпчего. Окончил Ворон. гимн. (1844) и Моск. ун-т по юрид. фак. со степенью кандидата (1848). С 1849 по 1862 г. служил в Моск. архиве м-ва иностр. дел. После обыска 22 ноября 1862 г. был арестован и привезен в Петербург для допроса в III Отделение по делу о сношениях с эмигрантом В. И. Кельсиевым, приезжавшим в Москву в 1862 г. Приговором Сената 10 дек. 1864 г. от суда освобожден, но со службы был уволен; позднее служил по вольн. найму секретарем в Московск. гор. думе и в мировом с'езде. Ум. от чахотки в Москве 23 сент. 1871 г.

Татищев, Рев. движение, гл. VI.—Геннади, Словарь.—Венгеров, Словарь.—Русск. биогр. словарь.—Нов. энцикл. словарь.—Венгеров, Источники.—Словарь О-ва любит. российск. словесности, 20.—Моск. некрополь, I, 66.—Глинский, Революц. период, I, 213.

А. Н Афанасьев, Русск. народн. сказки, 3-е изд. М., 1897 (Биограф. очерк, составленный А. Грузинским).—Де-Пуле, «Петерб. Ведом.» 1871, № 298.—А. Н. Афанасьев, «Рус. Арх.» 1872, III—IV, 808 (Из воспоминаний).—Его же, «Рус. Стар.» 1886, VIII, 357—391 (Московский ун-т в воспоминаниях А. Н. Афанасьева). — Н. Лисовский, «Библиограф» 1892, VI — VII (А. Н. Афанасьев).—А. Афанасьев, «Рус. Арх.» 1911, II (Воспоминания).

В. И. Кельсиев, Исповедь, II.—Н. Барсуков, Жизнь и труды Погодина (Ук.).—Н. Белоголовый, Воспоминания, 259—260.—М. Лемке, Очерки, 103 (Процесс 32-х).—А. Пыпин, Мои заметки, 74.—Отчет Моск. ун-та 1848 г., с. 18.—«Был.» (загр.), кн. 4 (1903), 64.

Афанасьев, Петр., студ. Мед.-Хир. ак-ии. Род. ок. 1840 г. С 1863 г., проживая в Петербурге, состоял под негл. надзором по делу, производившемуся о нем в выс. учр. следств. комиссии.

Ведомость по Петерб. губ. (1867).

Афанасьева, Евгения Семеновна, служащая в Моск. почтамте. По словам Гофштеттера, была членом «наблюдательного отряда» о-ва «Земля и Воля» (1863 г.).

Герцен, Сочинения (Ук.).

Ашмаринов (Ашмарин?), Иван Александрович, личн. поч. гражд. Род. ок. 1839 г. С 1862 г. состоял под негл. надзором, проживая в Петербурге, в связи со сведениями о сношениях его с «лондонскими пропагандистами».

Ведомость по Петерб. губ. (1867).—М. Лемке, Очерки, 116 (Процесс 32-х).

Б

Бабашинский, Иван Осипович, из двор. Витебск. губ. Род. ок. 1840 г. В бытность студентом Мед.-Хир. ак-мии арестован в 1862 г. вместе с Степутом (см.) в Петербурге по делу о распространении фотограф. путем воззвания «К полякам» и изображений революц. характера; 1 сент. т. г. заключен в Петроп. крепость, а 2 февр. 1863 г. освобожден с отдачею на поруки. В 1863 г. предан суду Сената и по выс. пов., утвержден. 24 июня 1863 г. Гос. Советом, приговорен к заключ. в крепости на 2 года 8 мес. с лишением некот. прав и преимуществ. Отбывал наказание с 14 июля 1863 г. в Петроп. крепости, в Екатерин. куртине, а 19 авг. т. г. переведен в Шлиссельбург. По окончании срока заключения выслан в Мезень (Арханг. губ.) под надзор полиции. В ноябре 1873 г. надзор был снят; в февр. 1878 г. получил разрешение жить повсеместно.

Список 1852—1879 г.г., л.л. 10 об., 14.—Татищев, Рев. движение, гл. VI.—Герцен, Сочинения (Ук.).—М. Лемке, Полит. процессы (Ук.).

Бабинский, Евгений Яковлевич. Род. в Варшаве. В 1859 г. окончил СПБ. ун-т по физико-матем. фак. со званием кандидата. Арестован за участие в петерб. студ. беспорядках и 30 сент. 1861 г. заключен в Петроп. крепость, из которой освобожден 5 дек. 1861 г.

Дело Петроп. крепости (1861).—«Колок.» л. 121 (1862), 1009.

Баев, Лев, житель Терской обл. При обыске его в Москве в конце ноября 1869 г., в связи с делом Нечаева, найден проект студенч. общ-ва взаимопомощи.

Нечаевск. дело (III Отдел.).

Байдаковский, Павел Фомич.

См. часть третью—«Семидесятые годы».

Бабакин, портной в с. Иванове-Вознесенске. В 1869 г. был прикосновенен к нечаевскому делу, как пропагандист.

Справка (Бабакин).

Бакст, Владимир Игнатьевич, с. учителя раввинского училища в Житомире. Род. 9 февр. 1835 г. в Вильно. Окончил СПБ. ун-т со степ. кандидата, служил переводчиком в Азиатском деп-те м-ва ин. дел. В 1861 г. подозревался в печатании револ. воззваний в своей типографии в Петербурге; по некоторым сведениям, имел прикосновенность к общ-ву «Земля и Воля». По болезни ему было разрешено выехать в 1863 г. за границу, где он находился в сношениях с Герценом и Огаревым, принимал деятельное участие в сборах денег на револ. цели и был одним из учредителей русской читальни в Гейдельберге. По этому делу в окт. 1866 г. выс. учр. следств. комиссия постановила по возвращении его в Россию подчинить полиц. надзору, а в случае продолжения его деятельности—выслать в отдаленные места. 25 июля 1870 г. получил разрешение возвратиться в Россию без привлечения к ответственности за самовольное оставление отечества. Позднее, в нач. 1870-х г.г., снова выехал за границу и жил в Швейцарии. Ум. в марте 1874 г.

Татищев, Револ. движение, гл. IX.—Голицын, Десятая глава, 79, 80.—Венгеров, Источники (библиография).—Его же, Список.—Глинский, Рев. период, I, 476.—Письма М. А. Бакунина, 263, 297.—Письма Кавелина и Тургенева, 176.—Герцен, Сочинения (Ук.).—[Гижицкий], «Моск. Вед.» 1873, № 12 (Русские эмигранты).—А. Кауфман, «Ист. Вестн.» 1913, VII, 109 (За кулисами печати).—С. Сватиков, «Гол. Мин.» 1914, X, 12.—«Красн. Арх.» т. III (1923), 326.

Бакст, Осип Игнатьевич, брат предыдущего, переводчик и издатель. Род. ок. 1837 г. По указанию Л. Ф. Пантелеева печатал в своей типографии прокламации общ-ва «Земля и Воля». Ум. 26 сент. 1895 г.

Венгеров, Источники.—Л. Пантелеев, Из воспоминаний, 284.—А. Кауфман, «Ист. Вестн.» 1913, VII, 109 (За кулисами печати).

Бакунин, Алексей Александрович, брат М. А. Бакунина, двор. Тверской губ., с. помещика. Род. 22 марта 1823 г. Окончил юридич. фак. Моск. ун-та (1843). С 1860 г.—предводитель дворянства Новоторжского у. и председатель с'езда тверск. мировых посредников, постановившего руководствоваться в своей двятельности принципами, одобренными дворянским собранием (уравнение сословий, выборы народн. представителей и т. д.). 18 февр. 1862 г. арестован по этому делу, заключен в Петроп. крепость 19 февр. т. г. и 26 февр. т. г. предан суду Сената. 21 июня т. г. приговорен к лиш. нек. ос. прав и преим. и к заключен. в смирительном доме на 2 года 4 мес. 13 июля 1862 г. для отбытия наказания переведен из крепости в СПБ. исправит. заведение, а 21 июля т. г. по выс. повел., по случаю «тезоименитства государыни», освобожден, но с огранич. прав, которые не были возвращены до смерти. Ум. в 1882 г.

Дело Петроп. крепости (1862).—Татищев, Рев. движение, гл. V.—Языков, Обзор, II, с. 11 (с указанием литературы о нем).—Венгеров, Источники.—Нов. энц. словарь.—Госуд. преступления, I, 200, 208 (111, 115—116).—Л. Кульчицкий, История рев. движения, I, 309 сл.—Корнилов, Обществ. движение,

117.—Глинский, Рев. период, I, 247 сл.—М. Лемке, Очерки, 23.—Герцен, Сочинения (Ук.).—Ч. Шелгунов, Воспоминания (Ук.).—«Колок.» л.л. 126, 130 (1862) (По тверскому делу).—«Северн. Почта» 1862, №№ 39, 181.—«Освобождение». Сборник I (1903), 17—23.—В. Линд, «Рус. Мысль» 1911, VII, 114; VIII, 35, 39 сл. (Воспоминания).—В. Берви, «Гол. Мин.» 1915, IV, 161—162 (Воспоминания).

Бакунин, Михаил Александрович.
См. часть третью—«Семидесятые годы».

Бакунин, Николай Александрович, родной брат М. А. Бакунина, двор. Тверской губ., отст. штабс-капитан. Род. в 1816 г. В 1861 г. был избран членом от правительства Тверск. губ. по крестьянск. делам присутствия. 16 февр. 1862 г. уволен со службы и 18 февр. арестован по делу «тверск. мировых посредников». Содержался в Петроп. крепости с 17 февр. 1862 г. 26 февр. 1862 г. предан суду Сената. 21 июня т. г. приговорен к лишен. нек. ос. прав и преим. и к заключ. в смирительном доме на 2 года 2 мес. 13 июля т. г. переведен из крепости в СПБ. исправит. заведение, а 21 июля т. г. по выс. повел., по случаю «тезоименитства государыни», освобожден, но с ограничением в правах. Ум. в 1901 г.

Дело Петроп. крепости (1862).—Татищев, Рев. движение, гл. V.—Бурцев, За сто лет, II,53.—Госуд. преступления, I, 200, 208 (111, 115—116).—Нов. энцикл. словарь.—Корнилов, Обществ. движение, 117.—Глинский, Рев. период, I, 247 сл.

Д. Рихтер, «Рус. Вед.» 1901, № 135. (Памяти Н. А. Бакунина).—Никитенко, Записки (Ук.).—Джаншиев, А. М. Унковский и освобождение крестьян. М., 1894.—М., Лемке, Очерки, 23.—Герцен, Сочинения (Ук.). — Н. Шелгунов, Воспоминания Ук.).—«Колок.» л.л. 125, 126, 130 (1862) (По тверскому делу).—«Северн. Почта» 1862, №№ 39, 181.—«Освобождение». Сборник I (1903), 17—23.—В. Линд, «Рус. Мысль» 1911, VIII, 38, 39 сл. (Воспоминания).—В. Берви, «Гол. Мин.» 1915, IV, 161—162 (Воспоминания).

Балакшин, студ. Казанского ун-та. За участие в студен. волнениях 1861 г. выслан в Осу (Пермск. губ.). В 1863 г. арестован по делу о «Казанском заговоре».

Богучарский, Материалы, 182 сл. (136 сл.).—«Колок.» л.л. 205—206 (1865) (Казанский заговор).

Балкашин, Сергей Михайлович, двор. Тверск. губ., предвод. дворянства Корчевск. у. и председатель миров. с'езда. Арестован 18 февр. 1862 г. в Петербурге по делу «тверских мировых посредников»; содержался в Петроп. креп. с 19 февр. т. г. 26 февр. 1862 г. был предан суду Сената и 21 июня т. г. приговорен к лишен. нек. ос. прав и преим. и к заключ. в смирительном доме на 2 года 2 мес. 13 июля т. г. переведен из крепости в СПБ. исправ. заведение, а 21 июля т. г. по выс. повел., по случаю «тезоименитства государыни», освобожден с ограничением в правах, возвращенных ему в мае 1870 г.

Дело Петроп. крепости (1862).—Татищев, Рев. движение, гл. V.—Госуд. преступления, I, 200, 208 (111, 115—116).—Глинский, Рев. период, I, 247 сл.—Герцен, Сочинения (Ук.).—«Колок.» л.л. 125, 126, 130 (1862) (По тверскому делу).—«Сев. Почта» 1862, №№ 39, 181.—«Освобождение». Сборник I (1903), 17—23.

Баллод, Петр Давыдович, из крестьян, сын лифляндск. пастора. Род. 1 дек. 1839 г. в Риге. Воспитывался в Рижской семин., был студ. Мед.-Хир. ак-мии, а в 1858 г. перешел на физ.-мат. фак. СПБ. ун-та; курса не окончил. Впервые был замечен в сборе денег на похоронах Добролюбова (1861). Арестован по распор. петерб. об.-полицеймейстера в Петербурге 15 июня 1862 г. и 18 июня заключен в Петроп. крепость по делу тайной,

П. Д. Баллод.
С фотогр. 1860-х г.г.
Из собр. Муз. «Каторга и Ссылка».

т. н. «карманной типографии». Был предан суду Сената и приговорен «за устройство тайн. типографии, печатание и распростр. возмутит. воззваний» к лишению вс. прав сост., к каторжн. работам в рудниках на 15 лет и поселению в Сибири навсегда. Срок кат. работ был сокращен при утверждении приговора 16 окт. 1864 г. до 7 лет. 20 ноября 1864 г., по об'явлении приговора, переведен в пересыльную тюрьму для отправления в Тобольский приказ о ссыльных. Каторгу отбывал в Александр. заводе. В 1865 г. был уволен от работ и причислен на поселение в Илгинскую вол. Верхоленского окр., а на основании выс. повел. от 13/17 мая 1871 г. переведен в разряд «сосланных на житье»; 9 янв. 1874 г. ему возвращены права состояния. В 1877 г. жил в Олекминск. окр. Якутской обл. и служил на промыслах Ленского золотопромышл. тов-а. В том же году был освобожден от надзора полиции и получил право раз'ездов по Восточной Сибири. В нач. 1890-х г.г. стоял во главе золотопромышл. дела на Ниманском промысле на Амуре. В 1905 г. жил в Благовещенске, издавал газ. «Амурский Край»; с 1908 г. по 1913 г. жил в Петербурге. Ум. 23 янв. 1918 г. в Сибири.

Список 1852—1879 г.г., л. 8.—Татищев, Рев. движение, гл. VI.—Бурцев, За сто лет, II, 53.—Госуд. преступления, I, 226—227 (125—126).—Л. Кульчицкий, История рев. движения, I, 306 сл., 334—335.—Большая энциклопедия, XXI.—Глинский, Рев. период, I, 186 сл.

П. Д. Баллод, «Амурский Край» 1900, №№ 5, 8, 11, 14, 17, 23. 29 (Из жизни в Нерчинск. рудниках).—

Его же, «Кат. и Сс.» 1924, III (10), 47—55 (Заметки о деле Писарева).—М. Лемке Процессы (Процесс Д. И. Писарева).—А. Прибылев, «Кат. и Сс.» 1924, III (10), 41—47 (П. Д. Баллод).

Л. Пантелеев, Из воспоминаний, I, 336.—Герцен, Сочинения (Ук.).—Н. Шелгунов, Воспоминания (Ук.).—Политич. процессы 60-х г.г., I (Ук.).—Ветринский, Чернышевский (Ук.).—«Колок.» л. 194 (1865), 1595 (Смесь). — «Сев. Вед.» 1864, № 90.—«Вперед» г. II (1874), 114 (Из Иркутска).—«Былое» (загр.) IV (1903), 61 (Ссылка и каторга в 60-х г.г.); VI (1904), 8 (Прокламации 60-х г.г.).—Торгашев, «Гол. Мин.» 1914, XI, 141 сл. (Сибирск. воспоминания). — В. Богучарский, «Гол. Мин.» 1915, IV, 202 (Обществ. движение 60-х г.г.).—В. Короленко, «Гол. Мин.» 1920—1921, стр. 31—33 (История моего современника).—С. Стахевич, «Был.» XXI (1922), 74 сл., 84—85 (Вспоминания).

Балчужникова, Надежда, моск. цеховая. Привлекалась к дознанию Моск. следств. комиссией по делу 4 апр. 1866 г. за сношения с госуд. преступниками и отдана под негласн. наблюдение. Проживала в Москве. В конце ноября 1869 г. у ней был обыск в связи с делом Нечаева.

Нечаевск. дело (III Отдел.).—Татищев, Рев. движение, прилож. К.

Баньковский, из двор. Тверской губ. В 860 г. поступил на физ.-мат. фак. Моск. ун-та. Осенью 1861 г. принимал деятельное участие в студ. волнениях и привлекался по делу Освальда о литографир. и распространении «Великорусса».

Герцен, Сочинения (Ук.).—В. Линд, «Рус. Мысль» 1911, VII, 105, 120; VIII, 37 (Воспоминания).

Ба[о]ранецкий, Витольд Фомич, тит. сов. Род. ок. 1835 г. С 1865 г. по распоряж. выс. учр. следств. комиссии подвергнут негласн. надзору по подозрению в ведении за границей и в России «преступной переписки». В 1871, 1874 и 1875 г.г. ему был разрешен выезд за границу.

Ведомость по Петерб. губ. (1867).—Татищев, Рев. движение, гл. VIII.

Баранов, П., офицер моск. гарнизона, участник тайного общ-ва «Библиотека казанских студентов» (1859 г.) и московского отделения общ-ва «Земля и Воля». Утонул весной 1863 г.

Герцен, Сочинения (Ук.).

Барановская, Екатерина, жена б. саратовского губернатора. В 1862 г. привлекалась за переписку «преступного содержания» с кап. М. В. Авдеевым относительно организации побега М. Ил. Михайлова; в 1863 г. при обыске найдено ее письмо к Иер. Киневичу, расстрелянному по делу о «Казанском заговоре».

Богучарский, Материалы, 177 (132).

Барановский, Андрей, слуш. Московск. Земледельч. ак-мии. По распоряжению выс. учр. следств. комиссии арестован в апр. 1866 г. и заключен в Екатерин. куртину Петроп. крепости с 30 июня т. г. По распоряж. комиссии 12 окт. 1866 г. отправлен к петерб. об.-полицеймейстеру и за содействие в укрывательстве в Москве «государственных преступников польского происхождения» был отдан в воен. службу рядовым в войска Оренбургск. округа с правом выслуги.

Список 1852—1879 г.г., л. 23.—Татищев, Рев. движение, гл. IX.

Ба[о]рмин, Михаил, студ. СПБ. ун-та. За участие в студенч. волнениях арестован и 12 окт. 1861 г. заключен в Петроп. крепость, откуда 17 окт. переведен в Кронштадт. Освобожден 6 дек. 1861 г.

Дело Петроп. крепости (1861).—Татищев, Рев. движение, гл. III.—«Колок.» л. 114 (1861), 955.

Баснин, Сергей Васильевич, пот. поч. граждан., урож. Иркутской губ. Род. ок. 1848 г. Был студ. Моск. и СПБ. ун-тов, а затем Землед. ин-та в Петербурге. Принимал участие осенью 1869 г. в петерб. нечаевск. кружках; в конце февр. 1869 г. приезжал в Харьков в качестве делегата от петерб. студенчества. В конце 1870 г. за участие в волнениях, происходивших в СПБ. Земледельч. ин-те, выс. учр. следств. комиссией был предназначен к высылке на родину под надзор полиции после оконч. рассмотрения нечаевского дела. В мае 1871 г. определением гражд. кас. деп. Сената судебн. преследование прекращено за недостатком улик.

Нечаевск. дело (III Отдел.).—Татищев, Рев. движение, гл. XI.

Басов, Семен, коломенский 2-ой гильдии купец. В 1863 г. привлекался по делу общ-ва «Земля и Воля» (дело Андрущенко) и был заключен в Петроп. крепость в Екатер. куртине с 24 сент. 1863 г. 9 мая 1864 г. освобожден из крепости с отдачею на поруки. В 1864 г. постановлением выс. учр. следств. комиссии предан суду Сената, коим 6 апр. 1866 г. освобожден от ответственности.

Список 1852—1879 г.г., л. 15.—Татищев, Рев. движение, гл. VIII.—Бурцев, За сто лет, II, 52, 66.—Богучарский, Материалы, 146 (109—110).—Герцен, Сочинения (Ук.).—«Колок.» л.л. 203—215 (1865—66) (Дело Андрущенко).

Батанов, двор., проживавший в Чудове; в 1861 г. вследствие обнаружения чтения им воззвания «К молодому поколению» и хранения «Колокола» был произведен обыск, а сам он отдан под надзор.

«Кр. Арх.» т. VIII (1925), 210 (Литература 60-х г.г.).

Бахмет[ь]ев. О личности Бахметева нет сведений; по предположению М. К. Лемке, это был Николай Федорович Бахметев, тверской помещик, переведший в 1856 г. своих крестьян в государственные и в 1857 г. выехавший из России. По словам Герцена, Бахметев, взяв с собой 30.000 р. денег, уехал на Маркизские острова с целью устроить колонию и пропал без вести. В 1858 г. пожертвовал Герцену 800 фунт. на революционные цели и тем самым основал т. наз. «бахметевский фонд», переданный после смерти Герцена, по настоянию Бакунина, Нечаеву в распоряжение Русск. Комитета.

Т. Пассек, Воспоминания, III, 129—135.—Огарева-Тучкова, Воспоминания, 127—130.—Герцен, Сочинения (Ук.). — Сажин, Воспоминания (Ук.).—[Е. Гижицкий], «Моск. Вед.» 1873, № 14 (Русские эмигранты).

Башинский, Аполинарий. Род. ок. 1839 г. Студ. СПБ. ун-та. Арестован и заключен в Петроп. крепость 12 окт. 1861 г. за участие в студенч. волнениях. В крепости находился до 17 окт., когда был переведен в Кронштадт. Освобожден 6 дек. 1861 г. и с этого

времени, проживая в Петербурге, состоял под гласн. надзором полиции.

Дело Петроп. крепости (1861).—Ведомость по Петерб. губ. (1367).—«Колок.» л. 114 (1861), 955.

Башинский, Владимир Викторович. Род. ок. 1844 г. Студ. СПБ. ун-та. С 1866 г. состоял под негласн. надзором по подозр. в «политическ. неблагонадежности».

Ведомость по Петерб. губ. (1867).

Бейдеман, Михаил Степанович, дворянин. Род. ок. 1840 г. в Бессарабск. губ. Оконч. Константиновское воен. уч., поручик драгунского полка. В 1860 г. эмигрировал из России. В 1861 г. принимал участие в гарибальд. отряде, работал наборщиком в типографии Герцена. В июле 1861 г. при попытке возвратиться в Россию был задержан в Улеаборге и 29 авг. т. г. заключен в Алексеевск. равелине Петроп. крепости, при чем был найден при нем подложный манифест, возбуждавший крестьян к восстанию. 27 сент. т. г. по личному распор. Александра II «без суда» был заточен «впредь до особого распоряжения» в Алексеевск. равелине. 3 июля 1881 г. вследствие психического расстройства переведен в больницу для умалишенных в Казани, где умер 5 дек. 1887 г.

В. И. Кельсиев, Исповедь, I (Бейдеман, по всей вероятности, скрыт под фамилией Дубровина).

П. Щеголев, Таинственный узник. П., 1920 и 1924. — Герцен, Сочинения, XI (Изложение дела о М. Бейдемане).—«Колок.» л. 201 (1865), 1652. (Правда ли?).—П. Щеголев, «Был» XIV (1919) (Таинственный узник).—Н. Иванов, «Звезда» (Ленингр.) 1925, V (II), 215—229 (М. Бейдеман в Казани).—А. Макаренко, «Пути Револ.» (Харьк.) 1925, II, 227 — 228 (Несколько слов о М. Бейдемане).

Письма Кавелина и Тургенева, 136. — Герцен, Сочинения (Ук.). — Н. Шелгунов, Воспоминания (Ук.). — «Кат. и Сс.» 1924, III (10), 281. — «Красн. Летоп.» 1924, II (11), 270 — 271. — «Ист.-Рев. Сборник» III (1926), 301 (Список).

Бек, Сергей Петрович, двор. Род. ок. 1846 г. Воспит. в Новг. Аракчеевском кад. корпус, студ. СПБ. Землед. ин-та. В 1869 г. принадлежал к нечаевск. кружку Старицына в Петербурге; был арестован 2 янв. 1870 г. за организацию кружка для устройства артелей, привлекался к делу Нечаева и причислен к III группе его сообщников. 25 янв. т. г. освобожден на поруки. В мае 1871 г. определением гражд. кас. деп. Сената судебное преследование прекращено за недостатком улик.

Нечаевск. дело (III Отдел.).—Справка (В. Лунин).—Татищев, Рев. движение, гл. XI.

Бек-Бузаров, Инал, студ. СПБ. ун-та. Род. ок. 1848 г. Арестован за участие в студенч. волнениях 1868—69 г.г. и по распоряжению шефа жандармов выслан 26 марта 1869 г. на родину, в г. Владикавказ.

Нечаевск. дело (III Отдел.).—Татищев, Рев. движение, гл. XI.

Бекенев, Николай. Род. ок. 1844 г. Воспит. во 2-й СПБ. гимназии, курса которой не окончил. 15 авг. 1863 г. заключен в Екатер. куртину Петроп. крепости. В том же году постановлением выс. учр. следств. комиссии предан суду Сената за намерение, вместе с Л. Самариным, принять участие в польском восстании. Приговором Сената, утвержденным 15 дек. 1864 г., присужден к лиш. вс. ос. прав и преим. и к отдаче в воен. службу рядовым с правом выслуги в Оренбургск. или Сибирский корпус. 4 янв. 1865 г. отправлен к петерб. воинскому начальнику.

Список 1852—1879 г.г., л. 14.—Татищев, Рев. движение, гл. VII.—Бурцев, За сто лет, II, 66.—Госуд. преступления, I, 230—232 (127—128).—Истор. записка. 75 лет Петерб. второй гимназии. П., 1894.—Герцен, Сочинения (Ук.).—Герцен, «Колок.» л. 196 (1865), 1612 (Самарин и Бекенев).—«Сен. Вед.» 1865, № 12.

Бекман, Яков Николаевич, двор. Полтавск. губ. Род. ок. 1836 г. Состоя студентом Харьковск. ун-та, принимал участие в тайн. общ-ве, составленном в 1855 г. с целью произведения переворота в существ. образе правления в России. В 1858 г. исключен из ун-та за участие в студенч. волнениях, переехал в Киев, где поступил вольнослушателем в Киевск. ун-т. Арестован 1 февр. 1860 г. в Киеве по делу упом. тайн. об-ва. 6 марта т. г. был заключен в Алексеевский равелин Петроп. крепости, в котором пробыл до 24 июня т. г. 12 июня т. г. выс. учр. следств. комиссией приговорен к высылке в Вологодск. губ. «для определения на службу по уездным городам». Находясь в ссылке, был членом общ-ва «Земля и Воля» 1862—1863 г.г. 6 сент. 1862 г. арестован вторично в связи с перехвач. письмами Митр. Муравского и 11 сент. т. г. снова заключен в Петроп. крепость; приговорен выс. учр. следств. комиссией за украинскую пропаганду к ссылке в Самарск. губ. 31 дек. 1862 г. отправлен из крепости в распор. петерб. об.-полицеймейстера. Высланный в Самару, умер от изнурительной лихорадки 6 окт. 1863 г.

Я. Н. Бекман.

С фотогр. 1862 г.
Из собр. Пушкинского Дома.

Список 1852—1879 г.г., л. 10.—Татищев, Рев. движение, гл. III, V, VI.—Глинский, Рев. период, I, 114 сл., 170—171.—Л. Пантелеев, Из воспоми-

наний, I, 159, 263, 274—281, 289.—Записки Н. Ф. Бунакова, 50—53.—М. Лемке, Очерки, 281 сл. (Молодость «отца Митрофана»).—Герцен, Сочинения (Ук.).—С. Кулябко, «Рус. Стар.» 1892, IX, 735—737 (Воспоминания о Пирогове).—«Был.» 1907, VII, 169.—«Ист.-Рев. Сборник» III (1926), 301 (Список).

Бекштрем, Николай Васильевич. Род. в Петербурге. Студ. СПБ. ун-та. Будучи студентом 1-го курса вост. фак-та, за участие в студ. волнениях арестован и 2 окт. 1861 г. доставлен в Петроп. крепость, из которой освобожден 7 дек. т. г. По выс. пов. 4 дек. 1861 г. прощен после строгого внушения, с обязательством принять матрикул или возвратиться на родину. При наличии поручителей дозволено остаться в Петербурге под надзором полиции. Жил в Петербурге под гласн. надзором.

Дело Петроп. крепости (1861).—Ведомость по Петерб. губ. (1857).

Бе[ѣ]левич-Станкевич, Александр, неслужащ. двор. Привлекался к дознанию Моск. следств. комиссией по делу 4 апр. 1866 г. за сношения с госуд. преступниками, но освобожден от взыскания.

Татищев, Рев. движение, прилож. К.

Белжинский, Ксаверий, студ. СПБ. ун-та. Арестован и заключен в Петроп. крепость 12 окт. 1861 г. за участие в студ. волнениях. В крепости находился до 17 окт., когда был переведен в Кронштадт. Освобожден 6 дек. 1861 г.

Дело Петроп. крепости (1861).—«Колок.» л. 114, (1861), 956.

Белков, Александр Васильевич—нелегальная фамилия нечаевца Н. Н. Николаева (см.).

«Прав. Вестн.» 1871, №№ 156, 157.

Бе[ѣ]лов, Владимир Васильевич, с. врача. Род. в Пермск. губ. ок. 1851 г. Студент 2-го курса юрид. фак. Моск. ун-та. Участник кружка для самообразования, организованного Ф. Волховским. За участие в студ. волнениях арестован 16 апр. 1869 г.; в нач. мая т. г. исключен из ун-та и выслан на родину; в июне т. г. переведен в Воронеж, где сотрудничал в местной прессе. В июне 1870 г. переведен в Казань, а в окт. 1872 г. освобожден от надзора и получил разрешение жить в Москве.

Нечаевск. дело (III Отдел.).—Справка (А. Блюммер).

Бе[ѣ]лозерский, Александр Михайлович, из двор. Черниговск. губ., сын колл. асс. Род. ок. 1835 г. Воспитывался во 2 кадетск. корпусе, кот. окончил в 1855 г., и выпущен прапорщ. в Черниг. гарниз. батальон внутр. стражи. В июле 1863 г. в чине подпоручика арестован по делу общ-ва «Земля и Воля» (хранение прокламаций—д. Андрущенко) и содержался в Петроп. крепости в Екатер. куртине с 3 сент. т. г. Постановлением выс. учр. следств. комиссии предан воен. суду и 5 июня 1864 г. отправлен для содержания в Петерб. ордонанс-гауз. По выс. пов. 13 июля 1865 г. выслан на родину под надзор и с 23 сент. т. г. жил у себя на хуторе в с. Аленовке (Борзенск. у. Черниг. губ.). 6 апр. 1866 г. приговорен к увольнению со службы, воспрещению жить в столицах с подчинением полиц. надзору. В апр. 1878 г. освобожден от надзора с правом жить повсеместно.

Ведомость по Черниг. губ. (1866).—Список 1852—1879 г.г., л. 14 об.—Татищев, Рев. движение, гл. VIII.—Бурцев, За сто лет, II, 66.—Богучарский, Материалы, 109 сл., 162 сл. (80 сл., 121—123).—«Колок.» л. л. 208—215 (1865—66) (Дело Андрущенко).—«Был.» 1906, IX, 43—44 (Дело Столпакова и Белозерского).—Н. В. Стороженко, Мое знакомство с П. А. Кулишем—в сборн. «Под знаменем науки». М., 1902.

Бе[ѣ]лозерский, Карп Иванович, студ. СПБ. ун-та (1861 г.), привлекался по делу М. Муравского в 1862 г.

М. Лемке, Очерки, 292 сл. (Молодость «отца Митрофана»).

Бе[ѣ]лозерский, Олимпий Михайлович, брат украинофила Вас. Мих. Белозерского. Воспитывался во 2-м кадет. корпусе. С 1849 г. служил в артиллерии; в 1857 г. вышел в отставку в чине штабс-капитана. Находясь по торговым делам за границей, имел сношения с Герценом и друг. эмигрантами. 24 июля 1862 г. арестован в Новоузенском у. (Самарск. губ.), где служил управляющим имением, по делу о сношениях с «лондонск. пропагандистами» и содержался в Алексеевском равелине с 4 авг. 1862 г. по 2 марта 1863 г., когда был освобожден и отдан на поруки брата, Вас. Мих-ча. 10 дек. 1864 г. по приговору Сената от суда освобожден.

Татищев, Рев. движение, гл. VI.—М. Лемке, Очерки, 39 (Процесс 32-х).—«Ист.-Рев. Сборник» III, (1926), 301 (Список).

Бе[ѣ]локонский, Александр, студ. Моск. ун-та. Арестован 5 дек. 1869 г. в связи с делом Нечаева.

Нечаевск. дело (III Отдел.).

Бе[ѣ]лополь, Василий, крестьян. м. Таганки (Каневск. у.). В 1855 г. арестован за возбуждение крестьян к восстанию и отдан в исправит. арестантск. роты на два года.

М. Лемке, «Красн. Лет.» 1923, VII, 139 (Крестьянск. восстания 1855 г.).

Бе[ѣ]лопольский, Николай Федорович—см. Н. Ф. Бялопольский.

Бе[ѣ]лорусцев, учитель Тобольск. гимназии. Привлекался за участие в прощальном обеде в 1862 г. в честь гос. прест. М. Ил. Михайлова. Определением Сената 27 янв. 1865 г. приговорен к администр. взысканию по усмотр. м-ра, в ведении котор. он состоял по службе.

Татищев, Рев. движение, гл. VI.

Бе[ѣ]лый, Кондратий Яковлевич, проживал в Москве и в 1868 г. принимал участие в «Рублевом обществе» Лопатина - Волховского.

Г. А. Лопатин, Автобиография..., 42.

Бе[ѣ]лый, Яков Моисеевич.

См. часть третью—«Семидесятые годы».

Бе[ѣ]ляев, Иван Егорович. Род. в 1840 г. Учился в Орловск. гимназ., студ. Мед.-Хир. ак-мии. В 1863 г. привлекался по делу С. Стахевича за распростр. воззваний общ-ва «Земля и Воля». Содержался в Трубецк. бастионе Петроп. крепости с 12 марта т. г. Постановл. выс. учр. следств. комиссии предан суду Сената, но последним от ответственности осво-

божден. 19 мая т. г. освобожден из крепости с отдачею на поруки. Впоследствии—д-р медицины, ст. сов. Ум. в Петербурге 26 июля 1904 г.

Список 1852—1879 г.г., л. 12 об.—Татищев, Рев. движение, гл. VII.—Петерб. некрополь, I, 356.—С. Стахевич, «Был.» XXI (1923), 83 сл. (Воспоминания).

Бе[ѣ]ляева (Коновалова), Елизавета Ивановна, мещанка г. Калуги. Род. ок. 1843 г. В сент. 1869 г. состояла в моск. нечаевск. кружке Долгова и должна была организовать револ. кружок на женск. курсах; по предположению Нечаева, должна была ехать с ним за границу. После обыска 26 ноября 1869 г. оставлена под домашним арестом, а 24 дек. т. г. арестована и 9 февр. 1870 г. доставлена в Петербург. Содержалась в Петроп. крепости с 20 июня т. г. Причисленная ко второй группе сообщников Нечаева, 1 июля 1871 г. была предана суду ос. прис. СПБ. суд. палаты по обвинению в составлении заговора с целью ниспровержения сущ. порядка управления в России. 6 авг. т. г. приговорена к двухмес. тюр. заключению и к отдаче под строгий надзор на пять лет. 1 окт. 1871 г. перемещена из крепости в тюремный замок. Была отправлена в Москву, а затем в Орел, а летом 1872 г. выехала в Судак. В ноябре 1872 г., вместе с Луниным, выехала в Харьков, где получила разрешение поступить в акушерскую клинику. В 1876 г. освобождена от надзора за истечением срока.

Нечаевск. дело (III Отдел.).—Список 1852—1879 г.г., л. 34.—Справки (Бобарыкова, В. Лунин).—Татищев, Рев. движение, гл. XI.—Глинский, Рев. период, I, 422 сл., 432 сл.—К. Арсеньев, «Вестн. Евр.» 1871, XI, 309 сл. (Политич. процесс 1869—1871 г.г.).—«Прав. Вестн.» 1871, №№ 156, 160, 171 (обвинит. акт), 172 и 176 (об'яснение Беляевой), 179, 180, 181 (речь прокурора), 182 (речь защитн. Утина), 187 (приговор), 191 (показания о ней Фридберга).

Беневитс[ц]кий, Аркадий Никитич, с. дьякона. Род. в Вятке ок. 1850 г. Студ. Технологич. ин-та. Арестован и заключен в Петроп. крепость за участие в студ. волнениях 1868—1869 г.г.; по распоряжению шефа жандармов выслан 22 марта 1869 г. под надзор на родину. Надзор снят в сент. 1870 г. без права проживать в столицах. Жил в Харькове; в сент. 1872 г. разрешено свободное проживание.

Нечаевск. дело (III Отдел.).—Татищев, Рев. движение, гл. XI.—С. Сватиков, «Наша Страна». П., 1907, с. 171 (Студенч. движение 1869 г.).

Беневитский, Н., студ. Казанск. ун-та. За участие в 1861 г. в панихиде по крестьянам, убитым в с. Бездна, исключен из ун-та.

Татищев, Рев. движение, гл. III.

Беневоленский, Петр Андреевич, с. штаблекаря. Род. 7 марта 1843 г. Будучи студентом Мед.-Хир. ак-мии, занимался в Петербурге в Введенской воскр. школе и в нач. июня 1862 г. был арестован за пропаганду среди учеников. 7 июля т. г. заключен в Петроп. крепость. Был предан суду Сената и приговорен 29 янв. 1863 г. к лиш. вс. прав сост. и к каторжн. работам на 5 лет 4 мес. В виду чистосердечного признания, по ходатайству суда, высоч. утвержденному 27 февр. т. г., каторжн. работы заменены ссылкой на поселение в отдаленнейшие места Сибири. С 4 авг. 1865 г. находился на поселении в Тесинск. вол. Минусинск. окр.; 2 марта 1866 г. отправлен в Киренск (Иркутск. губ.). В 1867 г. возвращен из Сибири и водворен под надзор полиции в Самарск. губ.; в 1871 г. получил полное помилование. С 1877 г.—врач. Ум. в Петербурге 15 ноября 1895 г.

Ведомость по Енисейск. губ. (1866). — Список 1852 — 1879 г.г., л. 8 об.—Татищев, Рев. движение, гл. VI.—Бурцев, За сто лет, II, 58. — Госуд. преступления, I, 213—214 (118—119). — Венгеров, Список.—Его же, Источники.—Петерб. некрополь, I, 190. — Глинский, Рев. период, I, 178.—М. Лемке, Очерки, 412 сл. (Дело воскресников).— Герцен, Сочинения (Ук.). — «Колок.» л. 161 (1863), 1331 (Пять лет каторги). — «Сенатск. Вед.» 1863, № 24. — В. Богучарский, «Гол. Мин.» 1915, IV, 202 (Общественное движение 60-х г.г.).

Бензенгер, Юлий, из «незаконнорожденных детей». Был студентом Московск. ун-та; член общ-ва «Земля и Воля». Вышел из ун-та в январе 1861 г. с третьего курса; в полов. ноября 1862 г., с ведома Моск. ком-та общ-ва, для пропаганды среди солдат поступил в воен. службу рекрутом по найму и зачислен в Нижегор. батальон внутренней стражи. 28 ноября 1862 г. по пути следования к месту службы бежал и явился 2 дек. т. г. В 1863 г., вместе с Г. П. Гофштеттером, по поручению «Земли и Воли», составил прокламацию «Временное народное правление», распространявшуюся вместе с подложным манифестом. 27 авг. 1863 г. участвовал в «буйстве» арестантов против караула, оскорбив бранью караульного начальника, за что воен. судом 30 ноября т. г. приговорен к лиш. вс. прав сост. и к каторжн. работам в рудниках на 17 лет. 1 апр. 1864 г. прислал командиру батальона свою статью, «выражавшую его политический образ мыслей» «самого вредного возмутительного содержания», за что предан снова воен. суду по полев. угол. законам. Приговорен к расстрелу, замененному бессрочными каторжными работами.

Герцен, Сочинения (Ук.).—«Был.» 1906, VII, 104—106 (Дело рядового Бензенгера).

Бен[н]и, Артур-Виллиам Иванович, великобрит. подданный, с. англичанки и пастора мест. Томашева (Варшавск. губ.). Род. ок. 1840 г. Воспитыв. в Петроковск. гимназии. В 1857 г. выехал в Англию и принял великобр. подданство. В 1858 г. познакомился с Герценом и его кружком. В 1861 г. возвратился в Россию, намереваясь отправиться для револ. пропаганды в Сибирь, но остался в Петербурге, где сотрудничал в журналах и газетах («Северн. Пчела» и др.). 21 сент. 1862 г. за ним был учрежден тайный надзор, а 2 окт. т. г. был вызван в III Отделение для дачи об'яснений по делу о сношениях с «лондонск. пропагандистами». В ноябре т. г. подавал прошение, не получившее удовлетворения, о принятии его в русское подданство. Был предан суду Сената и 10 дек. 1864 г. приговорен к трехмесячн. тюремн. заключению и к высылке за границу с воспрещением в'езда в Россию за недонесение о прибытии в Петербург эмигр. Вас. Ив. Кельсиева. Высланный из

России, поселился в Швейцарии; в качестве корреспондента английской газеты участвовал в походе Гарибальди; был ранен в битве под Ментоной и умер 27 дек. 1867 г.

Татищев, Рев. движение, гл. VI.—Бурцев, За сто лет, II, 74.—Госуд. преступления, I, 232—234 (128—129).—Венгеров, Источники.—Его же, Список.—Нов. энциклоп. словарь.—Гливский, Рев. период, I, 212 сл.

Н. С. Лесков, Загадочный человек. П., 1871.—«Колок.» 1868, № 5, с. 71 (Arthur Beni).—«СПБ. Вед.» 1868, № 37.—И. Тургенев, «СПБ. Вед.» 1868, № 52.—А. Якоби, «Неделя» 1870, №№ 21—23.—«Вестн. Евр.» 1871, VIII.—Г. Бенни, «СПБ. Вед.» 1871, № 256.

В. И. Кельсиев, Исповедь, II.—Письма Кавелина к Тургеневу, 132, 154, 179.—М. Лемке, Очерки, 69 сл. (Процесс 32-х).—Герцен, Сочинения (Ук.).—«Колок.» л. 200 (1865) (Дело Н. Серно-Соловьевича).—«Сенатск. Вед.» 1865, № 44.—В. Кельсиев, «Заря» 1871, VI, 4—5 (Воспоминания).—А. Якоби, «Ист. Вестн.» 1882, XI, 386 (На Капрере у Гарибальди).—А. Скабичевский, «Сев. Вестн.» 1891, V.—Е. Салиас, «Ист. Вестн.» 1898, III, 841 (Семь арестов).—«Мин. Годы» 1908, VIII, 95 (Письма И. Тургенева).—П. Боборыкин, «Гол. Мин.» 1913, II, 213 сл. (За полвека).

Берви (Флеровский), Василий Васильевич. См. часть третью—«Семидесятые годы».

Берг, Роберт, студ. Московск. ун-та. За участие в студенч. волнениях в Петербурге арестован и 12 окт. 1861 г. заключен в Петроп. крепость, из которой 17 окт. переведен в Кронштадт. Освобожден 6 дек. 1861 г.

Дело Петроп. крепости (1861).—«Колок.» л. 114 (1861), 956.

Берг-фон, Федор Николаевич, неслужащий дворянин, студ. (?) СПБ. ун-та. Род. в Нижне-Ломове (Пензенск. губ.), с. колл. асс. Арестован в Петербурге 2 окт. 1861 г. за участие в студ. волнениях и заключен в Петроп. крепость. По выс. повел. 4 дек. т. г. приговорен к высылке на родину под надзор полиции, без воспрещения поступать на службу, если у него нет в Петербурге родных, которые бы приняли его на поруки. Освобожден из крепости 7 дек. 1861 г.

Дело Петроп. крепости (1861).—«Колок.» л. 119—120 (1862), 996 (Материалы).

Березин, Александр, студ. СПБ. ун-та. За участие в студ. волнениях арестован и заключен 12 окт. 1861 г. в Петроп. крепость, из которой 17 окт. переведен в Кронштадт. Освобожден 6 дек. 1861 г.

Татищев, Рев. движение, гл. III.—«Колок.» л. 114 (1861), 955.

Березовский, Вениамин Матвеевич, с. кол. сов. Род. в Иркутске. Студ. 4-го курса юридич. фак. СПБ. ун-та. Арестован за участие в студ. волнениях и 2 окт. 1861 г. доставлен в Петроп. крепость, в которой находился до 7 дек. т. г. По выс. повел. 4 дек. 1861 г. приговорен к исключению из ун-та с отдачею на поруки родным без воспрещения службы, и в случае неимения поручителей в Петербурге—к высылке в уездн. город северных губ. В 1865 г. привлекался по делу сибирского кружка Потанина-Ядринцева, но не судился, т. к. находился за границей.

Дело Петроп. крепости (1861).—Татищев, Рев. движение, гл. III, VIII.

Березовский, Михаил Михайлович, двор. Род. ок. 1848 г. По окончании 2-ой СПБ. гимназии был студ. Технологич. ин-та. Принадлежал к нечаевск. петерб. кружку Старицына и был арестован 21 дек. 1871 г. Привлекался по делу Нечаева и причислен к III группе его сообщников. В мае 1871 г. судебное преследование прекращено определением гр. кас. деп. Сената за недостатком улик.

Нечаевск. дело (III Отдел.).—Справка (В. Лунин).—Татищев, Рев. движение, гл. XI.

Беренс[ц], Александр. Род. ок. 1840 г. Студ. СПБ. ун-та. Арестован и заключен в Петроп. крепость 12 окт. 1861 г. за участие в студ. волнениях. В крепости пробыл до 17 окт., когда был переведен в Кронштадт; освобожден 6 дек. 1861 г. Проживая в Петербурге и состоя в 1867 г. студентом Мед.-Хир. ак-мии, находился (с 1861 г.) под гласным надзором.

Дело Петроп. крепости (1861).—Ведомость по Петерб. губ. (1867).—«Колок.» л. 114 (1861), 955.

Бересневич, Константин, студ. СПБ. ун-та. За участие в студ. волнениях арестован и заключен 12 окт. 1861 г. в Петроп. крепость, из которой 17 окт. переведен в Кронштадт. Освобожден 6 дек. 1861 г.

Дело Петроп. крепости (1861).—«Колок.» л. 114 (1861), 955.

Беркман, Иосиф, студ. СПБ. ун-та. Арестован и заключен в Петроп. крепость 12 окт. 1861 г. за участие в студ. волнениях. В крепости пробыл до 17 окт., когда был переведен в Кронштадт. Освобожден 6 дек. 1861 г.

Дело Петроп. крепости (1861).—«Колок.» л. 114 (1861), 956.

Бе[о]рнацкий, Иосиф, двор. Виленск. губ., б. студ. СПБ. ун-та. В 1862 г. арестован «по прикосновенности к делу о распространении возмут. воззваний» и с 20 июня т. г. содержался в Петроп. крепости; 7 сент. т. г. отправлен в III Отделение; по постановлению выс. учр. следств. комиссии выслан под надзор в Арханг. губ. В Архангельске служил в канцелярии губернатора и сообщал III Отделению сведения о политических ссыльных. В 1866 г. в чине кол. рег. исполнял обяз. суд. следователя Мезенского у., но был уволен, как поднадзорный и поляк. Позднее служил делопроизводителем Арханг. губ. правления. В дек. 1870 г. освобожден от надзора.

Список 1852—1879 г.г., л. 8.—Татищев, Рев. движение, гл. VI.—«Листок» № I (1862), 8 (Забавы и увеселения либер. правительства).

Бернацкий, Николай, с. д. ст. сов. Род. в Царстве Польском ок. 1840 г. По окончании Моск. ун-та в 1865 г. поступил в Ин-т инж. пут. сообщения. В апр. 1866 г. по распор. гр. Муравьева был арестован и заключен в Петроп. крепость, а в конце 1866 г. за сношения с Маевским, преданным Верх. уг. суду, по постановл. выс. учр. следств. комиссии, отдан под надзор начальства с разрешением продолжать курс наук в институте. В мае 1867 г. надзор был

заменен негласн. наблюдением. Окончив ин-т, в авг. 1871 г. выехал в Одессу, а в янв. 1872 г.—в Вильно; в 1875 г. освобожден от надзора.

Татищев, Рев. движение, гл. IX.—Ведомость по Петерб. губ. (1867).

Берсеньев—конспиративная фамилия в московск. нечаевск. кружках В. А. Черкезова (см.).

«Прав. Вестн.» 1871, № 171.

Бес[з]пальцев, Василий, студ. Моск. Земл. ак-мии. Арестован 8 дек. 1869 г. в связи с делом Нечаева.

Нечаевск. дело (III Отдел.).

Бес[з]це[ѣ]нный, Алексей, студ. СПБ. ун-та. За участие в студ. волнениях был арестован и заключен 12 окт. 1861 г. в Петроп. крепость, из которой 17 окт. переведен в Кронштадт. Освобожден 6 дек. 1861 г. и с этого времени, проживая в Петербурге, состоял под гласн. надзором.

Дело Петропавл. крепости (1861).—Ведомость по Петерб. губ. (1867).—«Колок.» л. 114 (1861), 955.

Бибиков, Александр Сергеевич, прап. Сибирск. кон. № 1 батареи. Род. ок. 1845 г. В июне 1865 г. привлекался по делу «Общ-ва Независимости Сибири», организован. Потаниным-Ядринцевым, по обвинению в знании «преступных действий» главных членов кружка. Дело его по рассмотрении Омскою и выс. учр. следств. комиссиями передано Сенату, которым, согласно мнению Госуд. Совета 20 февр. 1868 г., освобожден от ответственности.

Татищев, Рев. движение, гл. VIII.— А. Шилов, «Вольн. Сибирь» (газ.) 1918, № 6 от 3 марта (О-во Независимости Сибири).

Бибиков, Алексей Алексеевич, двор., с. землевладельца Козельск. у. (Калужск. губ.). Род. ок. 1840 г. Был миров. посредником Жиздринск. у. (Калужск. губ.) и в 1866 г. арестован вместе с А. К. Маликовым в связи с агитацией среди рабочих Мальцевских заводов об устройстве их на артельных началах. Заключен 17 мая 1866 г. в Невской куртине Петроп. крепости. 14 июля т. г. предан Верх. угол. суду по обвинению в знании о существовании тайн. рев. общ-ва «Организация»; приговором 24 сент. т. г. от ответственности освобожден, как не принадлежавший к тайн. общ-ву, но, как знавшему о намерении освободить Чернышевского, сделано строгое внушение с обязательством подпиской явиться к м-ру вн. дел для определения меры наказания последним. 24 сент. 1866 г. освобожден из крепости. Был выслан в Вологодскую губ.; в янв. 1869 г. переведен в Воронежскую губ., а в марте 1870 г.— в Тульскую губ. В феврале 1871 г. освобожден от надзора с воспрещением жить в столицах и в Жиздринском у. (Калужск. губ.). В 1870-х г.г. был управляющим самарским имением Л. Н. Толстого. В 1905 г. примкнул к партии «Народн. Свободы». Ум. 30 марта 1914 г.

Список 1852—1879 г.г., л. 22.—Справка (Бибиков).—Татищев, Рев. движение, гл. IX. — Госуд. преступления, I, 262—274 (144—151).—Глинский, Рев. период, I, 315 сл.

Некрологи: «Волжск. Слово» 1914, № 19510.—«Ист. Вестн.» 1914, V, 763.

Белый террор, 14, 104, 120. — Л. Н. Толстой, Письма к жене, 1862—1910. М., 1913 (Ук.).—Я. Тейтель, Из моей жизни. За 40 лет. Париж, 1925.—«Колок.» л.л. 231—236 (1867) (Белый террор). — «Был.» 1906, IV, 24 сл. (Каракоз. процесс).—В. Евгеньев, «Заветы» 1914, VI (Дело Каракозова и редакция «Современника»).

Бибиков, Владимир, студ. СПБ. ун-та. Арестован и заключен в Петроп. крепость 12 окт. 1861 г. за участие в студ. волнениях. В крепости находился до 17 окт., когда был переведен в Кронштадт. Освобожден 6 дек. 1861 г.

Дело Петроп. крепости (1861). — «Колок.» л. 114 (1861), 956.

Билибин, Иван Иванович, губ. секр., двор., с. ст. сов. Род. ок. 1841 г. Окончив 2-ую СПБ. гимназию и СПБ. ун-т, служил в книжн. петерб. магазине Черкесова. В 1866 г. подвергнут обыску, вместе с братом Н. И. Билибиным, в связи с делом Каракозова. В 1866—1869 г.г. был чиновн. Гос. банка; 30 ноября 1869 г. арестован в Петербурге по делу Нечаева и с 23 дек. т. г. содержался в Петроп. крепости; причислен к IV группе сообщников Нечаева. 12 февр. 1870 г. освобожден из крепости с отдачею на поруки брату. В мае 1871 г. определением гр. кас. деп. Сената суд. преследование прекращено по недостатку улик. В 1876 и 1879 г.г. подозревался в сношениях с «пропагандистами и в хранении их кассы».

Нечаевск. дело (III Отдел.).—Список 1852—1879 г.г., л. 31.—Татищев, Рев. движение, гл. XI.

Билибин, Николай Иванович, двор., с. ст. сов., студ. СПБ. ун-та. Арестован в связи с Каракозовским делом по распор. выс. учр. следств. комиссии и с 14 мая 1866 г. содержался в Невской куртине Петроп. крепости; освобожден 25 мая т. г.

Список 1852—1879 г.г., л. 22.

Бирк, Рейнгольдт Андреевич, с. жел.-дор. машиниста, мещан. г. Риги. Род. ок. 1847 г. Был студ. Технологического ин-та, участвовал в студ. сходках в нач. 1869 г.; 2 июля т. г. в связи с его поездкою в Москву было учреждено секр. наблюдение; 27 дек. т. г. арестован по подозр. в знакомстве с Нечаевым. Привлекался по делу Нечаева. 26 мая 1870 г. освобожден с учреждением за ним строг. надз. полиции. Определ. гр. кас. деп. Сената суд. преследование прекращено за недост. улик. Жил в Твери, где в 1872 г. был пом. редактора «Тверск. Губ. Ведомостей». В том же году привлекался к дознанию по делу Ржевской техн. школы.

Нечаевск. дело (III Отдел.).—Татищев, Рев. движение, гл. XI.—Глинский, Рев. период, I, 430.

Бирюков, Аркадий Афанасьевич, с. дьякона. Род. 24 янв. 1840 г. в с. Петропавловском (Шадринск. у.); воспит. в Пермской семинарии. Был студ. Казанск. ун-та, сначала юридич., потом историко-филологич. факультета. Курса не окончил, т. к. в 1863 г. был арестован и привлечен по делу о «Казанском заговоре». Казанск. угол. палатою приговор. к каторж. раб. на 10 лет; решением Сената срок сокращен до 6 лет. Высоч.

повелен. 17 мая 1867 г. о прекращении всех неоконченных до того времени политич. дел, касающихся последн. мятежа, помилован и отдан под надзор на три года. С конца 1860-х г.г. работал в «Казанск. Биржевом Листке». Умер в Казани на улице от алкоголизма, скоропостижно, 4 апр. 1881 г.

Татищев, Рев. движение, гл. VII.—Языков, Обзор, в. I.—Богучарский, Материалы, 182 (136 сл.).—Венгеров, Словарь, III (ст. Д. Корсакова).—Герцен, Сочинения (Ук.). — «Колок.» л. 205—206 (1865) (Казанский заговор). — «Колок.» л. 233—234 (1867) (Наше правосудие).—И. Красноперов, «Вестн. Евр.» 1905, XII (Из моих воспоминаний).—А. Ершов, «Гол. Мин.» 1913, VI—VII (Казанский заговор).—Б. Козьмин, «Красн. Арх.» IV 1923), 272 сл. (Отзвуки польского восстания 1863 г.).

Бирюков, Федор, студ. Дерптского ун-та. В 1869 г. находился в «сильном подозрении» в распространении нелегальн. литературы и в привозе ее из Женевы.

Справка (Ф. Бирюков).

Благовещенский, Иван Никанорович, воспитан. Вологодской дух. семинарии. Род. ок. 1844 г. В 1862 г. по делу о распространении герценовск. изданий среди товарищей и крестьян (дело Фрязиновского) арестован и предан суду. Решением Вологодск. уездн. суда, рассмотренным Волог. суд. палатой, приговорен 11 ноября 1863 г. к аресту на три недели и отдаче под надзор на полтора года. Приговор утвержден Сенатом 25 ноября т. г.

Татищев, Рев. движение, гл. VI.—Бурцев, За сто лет, II, 58.—Госуд. преступления, I, 218 — 219 (121).—«Колок.» л. 177 (1864), 1458 (Царские подарки к новому году).—«Сев. Почта» 1863, № 279.

Благосветлов, Григорий Евлампиевич, с. полкового священника. Род. в Ставрополе Кавказском 1 авг. 1824 г. По окончании Саратовск. дух. семинарии поступил в Мед.-Хир. ак-мию, а затем перешел в СПБ. ун-т на юрид. фак., который окончил в 1851 г. со степенью кандидата прав. Был преподавателем в военных учебных заведениях; в 1855 г. по выс. пов. был уволен из Пажеского корпуса за неблагонадежность, а в 1856 г. «за вредный образ мыслей» ему запрещено служить по учебной части, с подчинен. строг. полиц. надзору. В средине 1857 г. выехал за границу, в Лондон, где познакомился с Герценом и некот. время был воспитателем его детей. В конце 1861 г. намечен к привлечению в общ-во «Земля и Воля». С 1862 г. за прикосновен. к делу о распространении воззваний был под негласным надзором. 13 апр. 1866 г. арестован в Петербурге по распоряжению выс. учр. следств. комиссий, вследствие полит. неблагонадежности, и с 13 апр. содержался в Петропавл. крепости, в Екатер. куртине. 2 июня 1866 г. освобожден из заключения и подчинен полиц. надзору, который в 1877 г. был заменен секретн. наблюдением. В 1868 г. привлекался выс. учр. следств. комиссией за свою речь на могиле Д. Писарева. С сред. 1860 г.— редактор «Русского Слова», а с 1863 г.— издатель его до 1866 г., когда журнал был закрыт за крайне радикальное направление. С конца 1866 г. до смерти был негласным редактором «Дела». Умер 7 ноября 1880 г. в Петербурге.

Список 1852—1879 г.г., л. 19 об.—Татищев, Рев. движение, гл. IX, X.—Ведомость по Петерб. губ. (1867).—С. Венгеров, Словарь, III, 345-362.—Его же, Источники.—Русск. биогр. словарь.—Петерб. некрополь, I, 225.—Нов. энц. словарь.—Глинский, Рев. период, I, 202 сл., 336—338.

Сочинения Г. Е. Благосветлова. П., 1882. (С биографическим очерком его).—Некрологи: «Дело» 1880, XI (подр. библиогр. его сочинений).—«Нов. Вр.» 1880, № 1689.—«Всем. Илл.» 1880, № 622.—Б. Козьмин, «Современник» 1922, I (Г. Е. Благосветлов).—П. Быков, «Был.» кн. 22 (1923), 134 сл. (Былые встречи и знакомства).

Н. Ф. Хованский. Очерки по истории Саратова, I. Сар., 1884.—А. Никитенко, Записки и дневник (Ук.).—М. Головин, Мои воспоминания, I, 285.—Огарева-Тучкова, Воспоминания, 156 — 157.—Н. К. Михайловский, Литературн. воспоминания, I, 20 сл.—Герцен, Сочинения (Ук.).—Н. В. Шелгунов, Воспоминания (Ук.).—Ветринский, Н. Г. Чернышевский (Ук.).—Политич. процессы 60-х г.г., I, 287.—«Колок.» л. 221 (1866) (Из Петербурга).—«Гол. Мин.» 1915, X, 248 (Шелгунов в Калуге).—Б. Федоров, «Гол. Мин.» 1919, I—IV, 163. (После похорон Писарева).

Блудоров, Николай Николаевич, с. кол. секр., землевладельца Уфимской губ. Род. 20 авг. 1842 г. Воспитывался в Симбирской и Самарской гимназиях. В 1858—59 г.г. слушал лекции в СПБ. ун-те на вост. фак-те, а в дек. 1859 г. подавал прошение о поступлении в Мед.-Хир. ак-мию, но не был принят; в 1860—61 г.г. находился в Казанском ун-те на юрид. фак. В 1861 г. был учителем истории и географии в Сергачском уездн. уч-ще (Нижег. губ.); в янв. 1862 г. арестован в с. Пожарках (Сергачск. у.) за составление и распространение речи против царствующего дома среди учеников. Был предан суду Нижегор. уг. палаты и 7 мая 1863 г. приговорен к заключ. в смирит. доме на 1 г. 4 м.; 13 дек. т. г. определением Сената наказание увеличено до 1 г. 8 мес.; по отбытии наказания присужден к отдаче под полиц. надзор на год. 16 февр. 1866 г. освобожден из заключения; в 1871 г. возвращены ему права, утраченные по суду. Служил по вольному найму в Оренб. контрольной палате; в 1873 г. разрешено поступить на госуд. службу.

Татищев, Рев. движение, гл. VI. — Политич. процессы 60-х г.г., I, 5—65. (Дело народн. учителей А. Н. Курбаковского и Н. Н. Блудорова).

Блюммер, Антонина Петровна (по мужу Кравцова), дочь отст. шт.-кап., из двор. Тамбовск. губ., сестра Леон. П. Блюммера. Род. в Воронеже. Деятельная участница радикальн. кружков молодежи 60-х г.г. В мае 1862 г. арестована в Петербурге за распространение прокламаций и пропаганду в воскресн. школах. В сент. 1862 г., по постановл. выс. учр. следств. комиссии, после строгого внушения, была выслана под строгий надзор полиции в Воронеж на поруки отца. В 1870 г. освобождена от надзора по выходе замуж. Ум. в Воронеже после 1914 г.

Справка (Блюммер).—Татищев, Рев. движение, гл. VI. — Н. Ф. Бунаков, Записки, 68. — Л. Пантелеев, Из воспоминаний, I, 134 сл., 203.—Герцен, Сочинения (Ук.). — «Будущность» № 22 (1861), 174—175 (Письмо из Петербурга). — «Колок.» л. 137 (1862), 1140 (Новая тюрьма).—«Своб. Слово» т. I, в. 4 (1862), 328—329 (Прусские и русские обыски).—В. Богучарский, «Гол. Мин.» 1915, IV, 202 (Обществ.

А. П. Блюммер.

С фотогр. 1862 г.
Из собр. Пушкинского Дома.

движение 60-х г.г.). — «Солнце России» 1910, № 7 (47).— А. Шилов, «Кр. Арх.» т. XIV (1926), 118, 126 (Чернышевский в донесениях агентов III Отделения).

Блюммер, Леонид Петрович, с. отст. шт.-кап., из двор. Тамбовской губ. Род. 25 дек. 1840 г. в Ени-Кале. В 1850 г. определен в Симфероп. гимн., откуда переведен в Харьковскую, которую не окончил; был сельским учителем; в 1856 г. начал литер. деятельность. В 1857 г. поступил в СПБ. ун-т, откуда скоро вышел; в 1861 г. выдержал экзамен на степ. кандидата прав при Московском ун-те. 29 ноября 1861 г. выехал за границу, где сблизился с деятелями русск. эмиграции (Герценом, Долгоруким и др.). В 1862—1864 г.г. был редактором журн. «Свободное Слово», «Весть», «Европеец», издав. в Берлине, Брюсселе, Дрездене. В 1864 г. против него П. В. Долгоруким было выдвинуто обвинение в том, что он является тайным агентом русского правительства. 8 июля 1865 г. выразил раскаяние и готовность возвратиться в Россию. 14 июля т. г. возвратился в Россию; 25 сент. заключен в тюрьму. Определением Сената в ноябре 1866 г. приговорен к ссылке в Томскую губ. В январе 1867 г. водворен в г. Кузнецке; 14 февр. 1868 г. получил разрешение возвратиться в пределы Европ. России; а 6 дек. 1870 г.—свободного проживания везде. В Воронеже сотрудничал в газ. «Дон», в Саратове—в «Сарат. Листке»; в 1884 г. издавал газету «Волга» (вышло 20 №№); занимался адвокатурой и принимал участие в золотопромышленном предприятии. Ум. в Петербурге в сред. 1888 г.

Справка (Л. Блюммер). — Татищев, Рев. движение, гл. VI. — Бурцев, За сто лет, II, 65—66, 133.—Венгеров, Словарь, III, 441 — 444. — Венгеров, Источники. — Библиографич. каталог, 7—8, 75—76.—Языков, Обзор, в. VIII, 6.—Русск. биогр. словарь.—Петерб. некрополь, I, 231.—Л. Кульчицкий, История рев. движения, I, 309.

«Колок.» л. 134 (1862), 1115 (Письмо г. Блюммера).— «Правдивый» № 1 (1862), 5 (Новый русск. журнал). — «Колок.» л. 157 (1863) (Смесь. Нашего полку прибыло).— «Колок.» л. 180—181 (1864) («Европеец»).—П. Долгоруков, «Листок» № 19 (1864), 147—149 (Леонид Блюммер — агент русск. тайной полиции). — «Листок» № 20 (1864), 159—160 (Журнал-мазурик). — «Листок» № 21 (1864), 167 (Л. Блюммер).—«Истор. Вестн.» 1888, VIII, 426—427 (Некролог).

Богучарский, Материалы, 55.—Письма М.А.Бакунина, 207—208. — Герцен, Сочинения (Ук.). — Р. Кантор, В погоне за Нечаевым (Ук.). — «Отчет

Л. П. Блюммер.

С цинкогр. 1870-х г.г.
Из собр. Пушкинского Дома.

Московск. ун-та» за 1861 г., с. 13.—«Колок.» л. 151 (1862), 1255 (Смесь. Письмо г. П. Новицкого).—«Листок» № 2 (1862), 14—15 (По делу Петра Новицкого).—Л. Блюммер,· «Листок» № 5 (1863), 37—38 (Еще о г. Новицком).— «Листок» № 22 (1864), 176 (Смесь).—«Ист. Вестн.» 1895, VII, 156.

Бобарыков, Иван Иванович, поруч. Род. в 1844 г., муж Юл. Вал. Бобарыковой. Воспитывался в Павловском кад. корпусе и артиллерийском уч-ще. Был офицером л.-гв. кон. артиллерии, а позднее—приемщиком от Главн. артил. управления при снарядном отделении СПБ. патронного завода. 12 янв. 1870 г. арестован по делу Нечаева, в виду знакомства со многими арестованными, и был причислен к III группе сообщников его. Содержался в Петроп. крепости с 12 янв. т. г.; в мае 1871 г. определением гр. кас. деп. Сената суд. преследование было прекращено за недостатком улик, а сам он был отдан под надзор. В 1870 г. переведен в Шостенский пороховой завод в Черниговск. губ. В марте 1874 г. освобожден от надзора.

Нечаевск. дело (III Отдел.).—Список 1852—1879 г.г., л. 31 об.—Справка (Бобарыков). — Татищев, Рев. движение, гл. XI.

Бобарыкова, Юлия Валентиновна (урожд. Косиковская). Род. в 1844 г. Жена поручика л.-гв. кон. артиллерии. Участница петерб. нечаевск. кружка. 24 дек. 1869 г. скрылась, а 29 дек. т. г. арестована и в тот же день заключена в Петроп. крепость по делу Нечаева. 10 сент. 1870 г. перемещена из крепости в срочную тюрьму. 1 июля 1871 г. предана суду ос. прис. СПБ. судебн. палаты по обвинению в участии в действиях составленного в Москве заговора с целью ниспров. правительства, но была оправдана 22 авг. т. г. Из Петербурга выехала вместе с мужем в Шостенский порох. завод (Черниг. губ.).

Нечаевск. дело (III Отдел.). — Справка (Бобарыкова).—Список 1852—1879 г.г., л. 31.—Татищев, Рев. движение, гл. VI.—Бурцев, За сто лет, II, 78.—«Прав. Вестн.» 1871, №№ 156, 171, 179, 195 (обвинит. акт), 198, 200 (речь прокурора и защитн. Языкова), 201 (приговор).—Л. Никифоров, «Гол. Мин.» 1914, V, 192 сл. (Мои тюрьмы).

Бобин, Павел Павлович. Род. в 1849 г. Студентом Мед.-Хир. ак-мии принимал участие в студ. волнениях 1869 г. и был арестован 16 марта т. г. Окончил курс. ак-мии в 1873 г. со званием лекаря. В нач. 1900-х г.г. жил в Донецкой области.

Нечаевское дело (III Отдел.).—Медицинский список.

Бобров, Александр Васильевич, губ. секр., исправл. должн. судебн. следователя в Оренбурге. Род. в Оренб. губ. ок. 1832 г. В 1862 г. привлекался по делу К. Жизневского (прокл. «Православные христиане») и содержался в Петроп. крепости с 7 сент. 1862 г.; выс. учр. следств. комиссией приговорен к высылке в Пермскую губ. под надзор с правом поступить там на службу. 25 окт. 1862 г. из крепости отправлен в распор. пет. об.-полицеймейстера и выслан в Пермск. губ. В 1863 г. получил разрешение приехать в Уфу, где поступил столоначальником в управление башкиров; 31 июня 1864 г. надзор был заменен негласн. наблюдением. В 1869 г. был мировым посредником в Челябинском у. и от наблюдения освобожден.

Ведомость по Уфимск. губ. (1866).—Список 1852—1879 г.г., л. 10—Татищев, Рев. движение, гл. VI.—Герцен, Сочинения (Ук.).

Бобровский, Стефан, уроженец Киевской губ. Род. ок. 1840 г. Студ. Киевского ун-та. В 1862 г. обвинялся в литографировании в литографии Киево-Печерской лавры воззвания «Великорус» и журнала «Возрождение». Был главным инициатором этого дела. До предания суду успел скрыться за границу. Был видным участником польск. восстания 1863 г. и в том же году убит на дуэли.

Татищев, Рев. движение, гл. VI.—В. Мияковский, «Голос Друку» (Харьк.) 1922, I, 102—109.

Бобуршвили, Фаддей, студ. СПБ. ун-та. Родился в г. Кутаисе ок. 1848 г. Арестован и заключен в Петроп. крепость за участие в студ. волнениях 1868—69 г.г. и 27 марта 1869 г. выслан по распоряж. шефа жандармов на родину.

Нечаевск. дело (III Отдел.).—Татищев, Рев. движение, гл. XI.

Богданов, прапорщик, артиллерист. Арестован 27 сент. 1861 г. и предан воен. суду за участие в студ. волнениях в Петербурге. Был участником воен. кружка «чернышевцев».

Татищев, Рев. движение, гл. III.—Н. В. Шелгунов, Воспоминания (Ук.).—Сажин, Воспоминания (Ук.).

Богданов, Владимир Иванович, с. колл. ассес. Род. ок. 1843 г. Студ. СПБ. ун-та. За участие в студ. волнениях был арестован и 12 окт. 1861 г. заключен в Петроп. крепость, где пробыл до 17 окт., когда переведен в Кронштадт. Освобожден 6 дек. 1861 г. и с того времени проживал в Петербурге под гласн. надзором.

Дело Петроп. крепости (1861).—Ведомость по Петерб. губ. (1867)—«Колок.» л. 114 (1861), 955.

Богданов, Михаил Васильевич, двор., род. в Петербурге. Студ. СПБ. ун-та 4-го курса юрид. фак. Арестован за участие в студ. волнениях и 2 окт. 1861 г. доставлен в Петроп. крепость, из которой освобожден 7 декабря т. г. По выс. пов. 4 дек. 1861 г. приговорен к исключению из ун-та, без воспрещения службы, с отдачею на поруки родным, а за неимением поручителей в Петербурге—к высылке в уездн. город северных губ.

Дело Петроп. крепости (1861). — Татищев. Рев. движение, гл. III.

Богданов, Михаил Матвеевич. Род. ок. 1842 г. в Балашове (Саратовск. губ.). В 1859 г. окончил Саратовск. гимназию. Поступил в Казанский ун-т, перешел в Московский, который окончил со степ. кандидата естеств. наук. Привлекался к дознанию Моск. следств. комиссией по делу 4 апр. 1866 г. за участие в неразрешенном общ-ве взаимн. вспомоществования и присужден в ноябре 1866 г. после внушения к негласному надзору полиции и наблюдению ближайшего начальства. В янв. 1867 г. получил разрешение выехать в Тулу, где был учителем географии в гимназии; позднее переехал в Борисоглебск (Тамб. губ.) на службу в управлении Грязе-Борисоглебской жел. дороги.

Татищев, Рев. движение, гл. IX и прилож. К.—Л. Зотов, Сарат. охранка, 7, 10.

Богданова, Мария Арсеньевна—девичья фамилия М. А. Быковой (см.).

Богдан[нов]ский, Альфонс. Род. ок. 1838 г. Студ. СПБ. ун-та. Арестован и 12 октября 1861 г. заключен в Петроп. крепость за участие в студенч. волнениях. В крепости пробыл до 17 окт., когда был переведен в Кронштадт. Освобожден 6 дек. 1861 г. и с того времени, проживая в Петербурге, состоял под гласн. надзором.

Дело Петроп. крепости (1861).—Ведомость по Петерб. губ. (1867).—«Колок.» л. 114 (1861), 955.

Богомолов, Александр Васильевич. Арестован в янв. 1862 г. в Перми за распространение прокламации «Пора!» в связи с делом Моригеровского и Иконникова.

Герцен, Сочинения (Ук.).

Боев, Иван Иванович, с. тит. сов. Род. в 1841 г. в Воронежской губ. Окончил Московский ун-т со степ. кандидата. 8 июня 1866 г. арестован и привлекался к дознанию Моск. следств. комиссией по делу 4 апр.

1866 г. за участие в общ-ве переводчиков, организов. кружком Ишутина; выслан из Москвы в Курск под надзор полиции. В 1874 г. получил разрешение выступать в судах по чужим делам.

Справка (Боев).—Татищев, Рев. движение, прилож. К.

Божич-Савич, В. Г., автор многих памфлетов против русского правительства, стихотворец 60-х г.г.

Голицын, Десятая глава, 82.—Венгеров, Источники.—Его же, Список.

Боков, Петр Иванович, происходил из «конно-заводских воспитанников». Род. в

П. И. Боков.

С фотогр. 1862 г.
Из собр. Музея «Каторга и Ссылка».

1835 г. В 1850 г. поступил в Мед.-Хир. академию; в 1854 г. выпущен ветеринаром и служил в Управлении госуд. коннозаводства; прослушал курс медиц. наук и в 1859 г. получил звание лекаря; в 1860 г. вышел в отставку. Арестован в Петербурге в окт. 1861 г. по делу о распространении «Великоруса» и привлекался вместе с В. А. Обручевым, на сестре которого был женат. 2 дек. 1861 г. был предан суду Сената, а 27 февр. 1862 г. оправдан и освобожден от всякой ответственности. Был членом общ-ва «Земля и Воля» (1862—63 г.г.). Впоследствии занимался медиц. практикой; в 1900-х г.г. жил в Москве. Ум. ок. 1915 г.

Татищев, Рев. движение, гл. IV.—Глинский, Рев. период, I, 102.—Венгеров, Источники.

Витмер, «Истор. Вестн.» 1915, XII, 819—829. (Святой человек).—М. Лемке, Очерки, 371 сл., 376 (Процесс «великоруссцев»).

Н. Ф. Бунаков, Записки, 66.—Л. Ф. Пантелеев, Из воспоминаний, I, 282 сл., 319—320, 325.—В. Острогорский, Из истории моего учительства. П., 1914, стр. 83 сл.—Герцен, Сочинения (Ук.).—М. Михайлов, Записки (Ук.).—«Колок.» л. 119—120 (1862), 1000 (Политические новости).—В. Сорокин, «Рус. Стар.» 1888, XII, 617 (Воспоминания старого студента).—«Был.» 1906, III, 90—94.—В. Обручев, «Вестн. Евр.» 1907, V, 140 сл., 149 (Из пережитого).—А. Шилов, «Кр. Арх.» т. XIV (1926), 87 сл., 123 (Чернышевский в донесениях агентов III Отделения).

Болдырев, Николай, студ. СПБ. ун-та. Род. ок. 1851 г. За участие в студ. волнениях 1868—69 г.г. арестован, заключен в Петроп. крепость и по распоряжению шефа жандармов выслан 27 марта 1869 г. на родину в г. Уральск. В авг. т. г. разрешено вступить казаком в Уральск. войска. В янв. 1874 г. освобожден от надзора.

Нечаевск. дело (III Отдел.).—Татищев, Рев. движение, гл. XI.

Болотников, Петр, студ. Московск. ун-та. В 1861 г. арестован в Москве и привлекался по делу кружка Заичневского—Аргиропуло по распространению запрещ. сочинений. Постановлен. Сената от ответственности освобожден.

Татищев, Рев. движение, гл. IV.—М. Лемке, Политич. процессы (Ук.).—Политич. процессы 60-х г.г., I (Ук.).—«О минувшем». П., 1909, стр. 140, 141, 149 сл. (Процесс П. Г. Заичневского).—В. Алексеев «Гол. Мин.» 1922, I, 126 (Студенч. кружок Заичневского—Аргиропуло).

Болотов, Алексей Захарович, канц. служ., с. дьякона. Род. ок. 1844 г. Воспит. в Тверской сем-ии. Привлекался по делу Нечаева в виду того, что жил на конспир. квартире, снятой В. Черкезовым; за недостатком улик следствие прекращено.

Нечаевск. дело (III Отдел.).—Татищев, Рев. движение, гл. XI.—Глинский, Рев. период, I, 430.

Болотов, Василий Захарович, с. дьякона, брат Ал. Болотова. Род. ок. 1850 г. Воспитыв. в Тверской сем-ии. Привлекался по делу Нечаева в виду того, что вместе с братом жил на конспир. квартире, снятой В. Черкезовым; по недост. улик следствие прекращено.

Нечаевск. дело (III Отдел.).—Татищев, Рев. движение, гл. XI.—Глинский, Рев. период, I, 430.

Большаков, Тихон Федорович, московский купец, из старообрядцев. Род. 8 июня 1794 г. в Боровске (Калужск. губ.). Библиофил, книгопродавец, член-соревнователь Моск. общ-ва ист. и древн. (с 1848 г.), член-корр. Публичной библиотеки. Был арестован в Москве летом 1862 г. по делу о приезде эмигранта В. И. Кельсиева в Россию. Ум. в Москве 19 дек. 1863 г.

Геннади, Словарь.—Бурцев, За сто лет, II, 52.—Венгеров, Источники.—Русск. биогр. словарь (приведена библиография).—Венгеров, Список.—Некрологи: «Моск. Вед.» 1863, № 279.—П. Безсонов, «День» 1864, № 1.—М. Лемке, Очерки, 30 сл. (Процесс 32-х).—«Колок.» л. 147 (1862), 1216 (Из Москвы. Аресты).

Бомаш, Аарон, студ. СПБ. ун-та. Арестован и заключен в Петроп. крепость за участие в студ. волнениях 1868—69 г.г. и выслан 27 марта 1869 г. по распоряж. шефа жандармов на родину, в Черниг. губ., под надзор полиции. В июне т. г. переведен в Купянск; в ноябре 1872 г. надзор снят.

Нечаевск. дело (III Отдел.).—Татищев, Рев. движение, гл. XI.

Бооль-фон, Николай, студ. Московск. ун-та. За участие в студ. движении 1861 г. был арестован и по выс. пов. 6 февр. 1862 г. постановлено обязать его подпискою под-

чиняться всем унив. правилам; в противном случае—выслать из Москвы.

Татищев, Рев. движение, гл. III.—«Колок.» л. 137 (1862), 1137.

Борисов, Владимир Михайлович, двор., окончил Моск. Землед. ак-мию. Арестован в Петербурге 30 ноября 1869 г. в связи с делом Нечаева. Освобожден 12 янв. 1870 г. В 1880—1890-х г.г. работал в Туле по организации сбыта кустарных произведений. Ум. ок. 1908—1910 г.г., будучи агрономом в Курской губ.

Нечаевск. дело (III Отдел.).

Борисов, Сергей, вольносл. Московск. ун-та. Принимал деятельн. участие в студ. волнениях 1861 г. в Москве; 4 окт. т. г. говорил речь на могиле Грановского, был депутатом, арестован за окт. демонстрацию. Выслан из Москвы в Вятскую губ. под строгий надзор полиции.

Татищев, Рев. движение, гл. III.—Бурцев, За сто лет, II, 47.—И. Худяков, Автобиография, 60.—«Колок.» л. 137 (1862), 1137.—В. Линд, «Рус. Мысль» 1911, VII, 119, 121 (Воспоминания).

Борисов, Феофан Алексеевич, из госуд. крестьян Саратовской губ. Род. ок. 1845 г. Учился в Сарат. гимназии, был слушателем Моск. Земледельч. ак-мии. Арестован 25 апр. 1866 г. по распор. выс. учр. следств. комиссии по делу Каракозова. С 14 июля 1866 г. содержался в Петроп. крепости, когда был предан Верх. угол. суду по обвинению в принадлежности к тайн. рев. общ-ву «Организация», имевш. целью ниспровергнуть правительство; 24 сент. т. г. за участие в «сходках общества, точных сведений о котором он не имел», приговорен к заключению в крепости на 8 мес. с зачетом предвар. заключения. 28 окт. т. г. срок заключения сокращен манифестом на треть. По освобождении 24 дек. т. г. из Петроп. крепости, проживая в Петербурге, состоял под негласн. надзором. Поселился в Торжке (Тверск. губ.), где был письмоводителем у мир. судьи Бакунина. В июле 1867 г. выехал в Саратов, а в конце того же года—в Одессу, где занимался частными уроками. В 1869 г. привлечен по делу Нечаева; был причислен к V группе сообщников Нечаева на юге России в августе 1869 г. и содержался в Петроп. крепости с 30 июля 1870 г. Определением гр. кас. деп. Сената за отсутствием признаков «какого-либо преступления, преследуемого законом», дело было прекращено. Из крепости освобожден 10 мая 1871 г. и в том же месяце выслан в Ветлугу (Костромской губ.) под надзор полиции. В авг. 1873 г. надзор был снят, и Борисов получил разрешение жить везде, исключая столичных и Таврической губерний.

Список 1852—1879 г.г., л.л. 23 об., 24 об., 34.—Алфавит 1861—1871 г.г., л. 30 об.—Татищев, Рев. движение, гл. IX, XI.—Ведомость по Петерб. губ. (1867).—Госуд. преступления, I, 262—274 (144—151).—Л. Кульчицкий, История рев. движения, I, 376.—Глинский, Рев. период, I, 314 сл.—Белый террор, 112, 119.—«Колок.» л. 229 (1866) (Заговора не было).—К. Арсеньев, «Вестн. Евр.» 1871, XI, 290 (Политический процесс 1869—1871 г.г.).—«Был.» 1906, IV, 295 сл. (Каракозовский процесс).—М. Клевенский, «Кр. Арх.» т. XVII (1926), 91 сл. (Покушение Каракозова).

Борков, Николай, воспитанник Пермск. семинарии. В 1861 г., в связи с делом Мориеровского и Иконникова, за распространение прокламации «Послание старца Кондратия» уволен из семинарии и подчинен надзору полиции.

Герцен, Сочинения (Ук.).

Бормин, Михаил—см. М. Бармин.

Боронецкий, В. Ф.—см. В. Ф. Баранецкий.

Бо[а]рсук, Константин, б. студ. Московск. ун-та, кол. рег. (1867 г.). В 1865 г. привлекался по делу «Общ-ва Независим. Сибири» (кружок Потанина-Ядринцева) по обвинению в «знании о действиях главных членов кружка». Дело его по рассмотрении Омской и выс. учр. следств. комиссиями передано в Сенат, которым, согласно мнению Госуд. Совета 20 февр. 1868 г., освобожден от ответственности. С 1867 г. проживал в Петербурге и состоял под негласн. надзором.

Ведомость по Петерб. губ. (1867).—Татищев, Рев. движение, гл. VIII.

Борщов, Илья Григорьевич. Род. 19 июня 1833 г. в Петербурге. В 1853 г. окончил Александровский лицей. В 1857—58 г.г. был командирован Академией Наук за границу, где был в сношениях с Герценом. В янв. 1863 г. привлекался к допросам по делу о сношениях с «лондонскими пропагандистами». Впоследствии—проф. Киевск. ун-та по кафедре ботаники. Ум. 30 апр. 1878 г. в с. Будище (Кролевецк. у.).

Иконников, Биогр. словарь проф. ун-та св. Владимира.—Венгеров, Источники.—Русск. биограф. словарь (приведена библиография).—Нов. энцикл. словарь.—Некрологи: П. Иващенко, «Киевлянин» 1878, № 54.—«Нов. Вр.» 1878, № 787.—Тучкова-Огарева, Воспоминания, 200.—М. Лемке, Очерки, 154—155, 247 (Процесс 32-х) — Герцен, Сочинения (Ук.).

Бочкарев, Иван Иванович, мещан. г. Осташкова (Тверск. губ.). Род. в 1842 г. Получив «домашнее» образование, поступил в 1863 г. вольнослушателем в СПБ. ун-т и пробыл в нем до 1866 г. Вращался в кружках радикальной молодежи, имел свою типографию. Выезжал за границу и по возвращении был арестован в окт. 1868 г. в Петербурге за сношения с женевскими эмигрантами (Элпидиным) и с 16 декабря по 21 дек., когда был передан петерб. об.-полицеймейстеру, содержался в Петроп. крепости. По постановлению выс. учр. следств. комиссии выслан в 1869 г. в Осташков под надзор, как «личность весьма подозрительная и вредная», с воспрещением в'езда в столицы и выезда за границу. Привлекался по делу Нечаева, вследствие показаний В. Черкезова; был причислен к IV группе сообщников Нечаева, но за недостатком улик определением гр. кас. деп. Сената в мае 1871 г. судебное преследование было прекращено. В 1873 г. за сношения с Пенковским был выслан в Красный Яр (Астрах. губ.). В 1874 году получил разрешение возвратиться на родину в Осташков, где служил

в земстве, а затем перешел на службу в Тверскую губ. земск. управу и служил до 1879 г. В мае 1879 г. был арестован по подозрению в сношениях с лицами, причастными к убий-

И. И. Бочкарев.

С фотогр. 1869 г.
Из собр. Архива Револ. СССР.

ству в Москве предателя Н. В. Рейнштейна, и в переписке с «пропагандистами» и распоряжением м-ра внутр. дел выслан в Пинегу (Арханг. губ.), куда прибыл 29 мая 1879 г.

Нечаевск. дело (III Отдел.). — Список 1852 — 1879, л. 29 об. — Справки (Бочкарев, Е. Ивановская). — Татищев, Рев. движение, гл. X, XI. — В. Богучарский, «Гол. Мин.» 1915, IV, 211—212 (Обществ. движение 60-х г.г.).—«Гол. Мин.» 1915, VI, 279—280 (Заметка по пов. ст. Богучарского).—Ф. Родичев, «Речь» 1915, № 116.

Бравчинский, Павел, вольнослуш. СПБ. ун-та. Арестован и 12 окт. 1861 г. заключен в Петроп. крепость за участие в студ. волнениях. В крепости находился до 17 окт., когда был переведен в Кронштадт. Освобожден 6 дек. 1861 г.

Дело Петроп. крепости (1861).—«Колок.» л. 114 (1861), 956.

Браилка, студ. Мед.-Хир. ак-мии. Принимал деятельное участие в студ. движении 1869 г. в Петербурге, давая свою квартиру для сходок. Был знаком с Ралли и Орловым.

Справка (Браилка).—Нечаевск. дело (III Отдел.).

Бранденбург, Константин, кол. регистр., студ. (?) СПБ. ун-та. За участие в студ. движении арестован и заключен 12 окт. 1861 г. в Петроп. крепость, из которой 17 окт. переведен в Кронштадт; освобожден 6 дек. 1861 г.

Дело Петроп. крепости (1861).—«Колок.» л. 114 (1861), 955.

Браун, Густав, студ. СПБ. ун-та. Арестован и заключен в Петроп. крепость 12 окт. 1861 г. за участие в студ. движении. В крепости находился до 17 окт., когда был переведен в Кронштадт. Освобожден 6 дек. 1861 г.

Дело Петроп. крепости (1861).—«Колок.» л. 114 (1861), 956.

Бра[о]хович, Александр Яковлевич. Род. ок. 1839 г. в Харькове. Студ. 2-го курса юридич. фак. (1861) СПБ. ун-та. Арестован за участ. в студ. волнениях и 26 сент. 1861 г. доставлен в Петроп. крепость. По выс. повел. 4 дек. т. г. прощен после строгого внушения с обязательством принять матрикул или возвратиться на родину. При наличии поручителей дозволено остаться в Петербурге под полиц. надзором. 7 дек. 1861 г. освобожден из крепости и, проживая в Петербурге, находился под гласн. надзором полиции.

Дело Петроп. крепости (1861).—Ведомость по Петерб. губ. (1867).—«Колок.» л. 121 (1862), 1009.

Бредихин, Ив.—литер. псевдоним В. А. Обручева (см.).

«Вестн. Евр.» 1907, VI, 573.

Бржезинский, Ромуальд. В нач. 1863 г. арестован и отправлен в Петербург по делу о подготовлении восстания в Казани.

Татищев, Рев. движение, гл. VII.

Бронзерт, Николай Оттович, мичман Сибирской флотилии. Род. в 1837 г. В 1862 г. привлекался по делу о побеге Бакунина из Сибири и был подвергнут за несвоевременное доставление пакета воен. губернатору дисциплин. взысканию. В дек. 1864 г. уволен от службы для определения к статск. делам.

Татищев, Рев. движение, гл. VI.—Общий морск. список.—Герцен, Сочинения (Ук.).

Бугаев, Василий, с. киевского купца. Род. ок. 1840 г. С 1865 г., проживая в Петербурге, состоял под негласн. надзором за хранение запрещен. сочинений Герцена.

Ведомость по Петерб. губ. (1867).

Будзиан[н]ик-Вин[н]ицкий, Вячеслав, студ. Мед.-Хир. ак-мии. За участие в студ. демонстрации в Москве в окт. 1861 г. по выс. пов. 6 февр. 1862 г. предназначен к высылке из Москвы на родину на год, в случае отсутствия поручителей в Москве.

Татищев, Рев. движение, гл. III.—Бурцев, За сто лет, II, 47.—«Колок.» л. 137 (1862), 1137.

Буйно, Адольф, студ. СПБ. ун-та. За участие в студ. волнениях арестован и 12 окт. 1861 г. заключен в Петроп. крепость, из которой 17 окт. переведен в Кронштадт. Освобожден 6 дек. 1861 г. и выслан из Петербурга.

Дело Петроп. крепости (1861). — Татищев, Рев. движение, гл. III.—«Колок.» л. 114 (1861), 955.

Булгаков, Александр, двор. Привлекался к дознанию Моск. следств. комиссией по делу 4 апр. 1866 г. за сношения с госуд. преступниками. Подчинен негл. наблюдению.

Татищев, Рев. движение, прил. К.

Булгаков, Василий Васильевич, мещан. г. Лаишева (Казанск. губ.), брат Степана Вас. Булгакова. Арестован в Лаишеве в 1863 г. по делу о «Казанском заговоре» за распространение среди крестьян «возмутительных воззваний» («Долго давили вас...»).

Казанским уездн. судом в ноябре 1864 г. приговорен к кат. работам на $3^1/_2$ года; приговор изменен Казанск. угол. палатой, и В. Булгаков «за необ'явление своевременно начальству о получении возмутит. сочинений» присужден к аресту на $1^1/_2$ мес. и надзору полиции на $^1/_2$ года. Последний приговор утвержден Сенатом. Согласно выс. повел. 17 мая 1867 г. о прекращении всех полит. дел, касающихся последн. мятежа, помилован и отдан под надзор полиции на три года.

Татищев, Рев. движение, гл. VII.—Бурцев, За сто лет, II, 58.—Богучарский, Материалы, 184 сл. (134 сл.).—Герцен, Сочинения (Ук.).—«Колок.» л.л. 205—206 (1865) (Казанский заговор).—А. Ершов, «Гол. Мин.» 1913,VI—VII(Казанский заговор).—Б. Козьмин, «Кр. Арх.» т. IV (1923), 272 сл. (Отзвуки польского восстания 1863 г.).

Булгаков, Степан Васильевич, мещан. г. Лаишева (Казанск. губ.), брат Василия. В 1863 г. арестован в г. Лаишеве по делу о «Казанском заговоре» за распространение прокламаций с целью возбудить крестьян («Долго давили вас...»). Казанским уезд. судом приговорен в ноябре 1864 г. к каторжн. работам на 4 года. Приговор утвержден Казанск. угол. палатой и Сенатом, но по выс. повел. 17 мая 1867 г. о прекращении всех неоконченных до того времени политич. дел, касающихся последн. мятежа, помилован и отдан под надзор полиции на три года.

Татищев, Револ. движение, гл. VII.—Бурцев, За сто лет, II, 58.—Богучарский, Материалы, 185 (138).—Герцен, Сочинения (Ук.).—«Колок.» л.л. 205—206 (1865) (Казанский заговор).—А. Ершов, «Гол. Мин.» 1913, VI—VII (Казанский заговор).—Б. Козьмин, «Кр. Арх.» т. IV (1923), 272 сл. (Отзвуки польского восстания 1863 г.).

Булич, Николай Никитич. Род. 5 февр. 1824 г. в Кургане (Тобольск. губ.). В 1845 г. окончил Казанский ун-т со степенью кандидата. В 1861 г. принадлежал к тайному обществу «Библиотека казанск. студентов». Сотрудничал в «Колоколе» Герцена. Впоследствии (до 1885 г.) был проф. по кафедре истории русск. литературы в Казанском ун-те. Ум. 24 мая 1895 г.

С. Венгеров, Словарь (автобиография Н. Н. Булича).—Его же, Источники.—Нов. энцикл. словарь.—Загоскин, Словарь профессоров и препод. Казанского ун-та.—Собрание мнений и отзывов Филарета, митр. московского, т. V, ч. I, с. 83.—Герцен, Сочинения (Ук.).—«Кр. Арх.» т. XVI (1926), 122.

Бунаков, Николай Федорович, известный педагог, статистик-этнограф, из двор. Волог. губ. Род. 26 ноября 1837 г. По окончании Волог. гимназии, до 1864 г. был учителем в Тотьме и Вологде, работал в статистич. ком-те, сотрудничал в вологодск. и столичн. газетах и журналах. В апр. 1862 г. привлечен Бекманом в общ-во «Земля и Воля». В 1866 г. переехал в Воронеж и занялся исключительно практически-педагогической деятельностью, преимущественно по начальному образованию. С 1879 г., по выходе в отставку, устроил в своем имении (с. Петино, Ворон. губ.) образцовую народную школу и принимал участие в земской деятельности. В 1902 г. избран в воронежский ком-т о нуждах сельско-хоз. промышленности и за свою речь конституцион. характера 27 окт. 1902 г. арестован, доставлен в Петербург и после дознания в админ. порядке выслан в г. Острогожск (Воронеж. губ.) с лишением права заниматься педагогич. деятельностью, под гласн. надзор, снятый летом 1904 г. Умер в Петербурге 8 ноября 1904 г.

А. и А. Веселовские, Вологжане-краеведы.—С. Венгеров, Словарь, т. V (ст. В. В. Латышева).—Его же, Источники.—Его же, Список.—Петерб. некрополь, I, 318.—Новый энц. словарь.

Записки Н. Ф. Бунакова. Моя жизнь в связи с общерусскою жизнью, преимущественно провинциальной (1837—1905). СПБ., 1909 (со статьей Л. Бунаковой).—Его же, Как я стал учителем учителей. СПБ., 1907.—Л. В. Македонов, Н. Ф. Бунаков. Его жизнь и деятельность. СПБ., 1907.

Л. Пантелеев, Из воспоминаний, I, 338.—Герцен, Сочинения (Ук.).—Круглов, «Ист. Вестн.» 1894, III, 647—648, 657 (Литературн. воспоминания).

Бундас, участник общ-ва «Земля и Воля» (1862—1863 г.г.). Умер летом 1863 г.

Богучарский, Материалы, 127 (95).

Буссе, Людвиг. Род. ок. 1841 г. Студ. СПБ. ун-та. Арестован и заключен в Петроп. крепость 12 окт. 1861 г. за участие в студ. волнениях. В крепости находился до 17 окт., когда был переведен в Кронштадт. Освобожден 6 дек. 1861 г. и с этого времени, проживая в Петербурге, состоял под гласн. надзором.

Дело Петроп. крепости (1861).—Ведомость по Петерб. губ. (1867).—«Колок.» л. 114 (1861), 955.

Бутковский, Иван, губ. секр., чиновник Динабургск. уездн. суда. В нач. 1863 г. арестован по делу печатания в Мариенгаузене журн. «Земля и Воля» и за приготовление боевых патронов и оружия в Витебской губ. Люцинского у.; с 26 марта 1863 г. содержался в больничн. отделении Петроп. крепости. 8 мая т. г. отправлен в Динабург.

Список 1852—1879 г.г., л. 13.—Герцен, Сочинения (Ук.).

Бутурлин, Александр Сергеевич.

См. часть третью—«Семидесятые годы».

Буяльский, Людвиг. Род. ок. 1840 г. Студ. СПБ. ун-та. Арестован и 12 окт. 1861 г. заключен в Петроп. крепость за участие в студ. волнениях. В крепости пробыл до 17 окт., когда был переведен в Кронштадт. Освобожден 6 дек. 1861 г. и с этого времени, проживая в Петербурге, состоял под гласн. надзором.

Дело Петроп. крепости (1861).—Ведомость по Петерб. губ. (1867).—«Колок.» л. 114 (1861), 956.

Быков, Петр Афанасьевич. В 1868 г. проживал в Москве и принимал участие в «Рублевом обществе» Ф. Волховского — Г. Лопатина.

П. А. Лопатин, Автобиография.., 42.

Быкова (урожд. Богданова), Мария Арсеньевна. Род. в с. Петровском (Костромск. губ.) в помещ. семье. Деятельная участница радикальных кружков 1860-х г.г. В 1883 г. находилась под надзором полиции. Впоследствии—детская писательница и вид-

ная работница на педагогическом поприще. Ум. в Сочи 3 февр. 1907 г.

М. А. Быкова-Богданова.

С фотогр. 1860-х г.г.
«Солнце России» 1910, № 7.

Список 1886 г.—Голицын, Словарь писательниц.—Венгеров, Источники. — Его же, Список.—Л. Пантелеев, Из воспоминаний, I, 134 сл., 226.—Юнге, Воспоминания, 215.—«Будущность» № 22 (1861), 174—175 (Письмо из Петербурга).

Быстров, Николай Иванович. Род. 28 февр. 1841 г. Будучи студентом медиц. фак-та Московск. ун-та, в 1858 г. был депутатом от студенчества по поводу «Варнековской истории», за что был исключен из ун-та и перешел в Мед.-Хир. ак-мию, кот. окончил в 1864 г. Впоследствии—профессор детских болезней в Военно-Медиц. ак-мии. Ум. в Петербурге в 1906 г.

Венгеров, Источники.—Больш. энциклопедия, XXI.—Нов. энцикл. словарь.—П. В. Лебединский, «Гол. Мин.» 1915, IX, 214 сл. (Из жизни Московского ун-та).

Бышинский, Викентий, студ. СПБ. ун-та. Арестован и 12 окт. 1861 г. заключен в Петроп. крепость за участие в студ. волнениях. В крепости пробыл до 17 окт., когда был переведен в Кронштадт. Освобожден 6 дек. 1861 г.

Дело Петроп. крепости (1861).—«Колок.» л. 114 (1861), 955.

Бя[ѣ]лопольский, Николай Федорович, сын землевладельца Черниговск. губ. Род. ок. 1841 г. В 1860 г. по окончании Черниг. гимназии поступил в СПБ. ун-т; после его закрытия в 1861 г. перешел в Киевский ун-т, а через год снова поступил в СПБ. ун-т, в котором числился студентом, а затем вольнослушателем как ун-та, так и Мед.-Хир. ак-мии. 13 апр. 1866 г. арестован в Петербурге по распор. гр. Муравьева и 13 же апр. заключен в Петроп. крепость. При аресте найдена была переписка «вредного направления». 13 июля 1866 г. освобожден из крепости и отдан под строг. секр. надзор. В 1870 г. окончил СПБ. ун-т со степенью кандидата естеств. наук; в том же году освобожден от надзора и приглашен Черниг. земск. управою на место учителя в Черниг. учит. семинарию.

Список 1852—1879 г.г., л. 19 об. — Ведомость по Петерб. губ. (1867).—Татищев, Рев. движение, гл. IX.

В

Вадбольский, Николай, князь, землевладелец Жиздринск. у. (Калужск. губ.), мировой посредник Козельск. у. Арестован и привлечен в 1866 г. по делу о социалистич. пропаганде в Калужск. губ. в связи с делом Каракозова. По постановл. выс. учр. следственной комиссии в конце т. г. приговорен к высылке под надз. полиции по усмотрению м-ра вн. дел с запрещением в 'езда в Калужск. губ. Был выслан в Кострому; в 1867 г. переведен в Орел; в 1868 г. получил разрешение выехать за границу; в 1869 г. возвратился в Орел, где занимался адвокатурой. В сент. 1869 г. избран мировым судьей по Жиздринскому у. и в т. г. был освобожден от надзора и других ограничений.

Татищев, Рев. движение, гл. IX.—Белый террор, 14, 105.

Вадим,—литературный псевдоним Вас. Ив. Кельсиева (см.).

М. Лемке, Очерки, 142.

Важинский, Фелициан, двор. Ковенск. губ., бывш. студент. В 1863 г. по распоряжению выс. учр. следственной комиссии выслан под надз. полиции в Архангельск. губ. за подговор вступить в «польскую мятежную шайку» бессрочно отпускного солдата. В 1871 г. был освобожден от надзора с запрещением жить в столицах и в губерниях столичных и Западн. края. Жил в Варшаве. В сент. 1873 г. из-за потери зрения получил разрешение переехать в г. Поневеж (Ковенск. губ.) на попечение родного брата.

Татищев, Рев. движение, гл. VII.

Ваку[а]льский, Ксаверий, студ. СПБ. ун-та. За участие в студ. волнениях арестован и 12 окт. 1861 г. заключен в Петроп. крепость, откуда переведен 17 окт. в Кронштадт; освобожден 6 дек. т. г.

Дело Петроп. крепости (1861).—«Колок.» л. 114 (1861), 956.

Валуев, Аркадий. Род. ок. 1838 г. Будучи студентом СПБ. ун-та, за участие в студ. волнениях арестован и 12 окт. 1861 г. заключен в Петроп. крепость, в кот. пробыл до 17 окт., когда был переведен в Кронштадт; освобожден 6 дек. т. г. и исключен из ун-та. Вторично арестован в 1862 г. по прикосновенности к делу о распростр. «возмутит. воззваний» и с 22 июня по 26 июля 1862 г. содержался в Петроп. крепости. Проживая в Петербурге, находился по этому делу под секретн. надзором; в 1867 г. состоял вольносл. Технологич. ин-та.

Дело Петроп. крепости (1861).—Список 1852—1879 г.г., л. 8 об.—Ведомость по Петерб. губ. (1867).—Татищев, Рев. движение, гл. III.—«Колок.» л. 114 (1861), 955.

Валюжинич, Константин, с. кол. асс. Род. ок. 1847 г. По распор. выс. учр. следств. комиссии был заключен с 4 июля 1866 г. в Петроп. крепости, из которой освобожден 14 июля т. г. Проживая в Петербурге и состоя студентом Технолог. ин-та, с 1866 г., вследств. подозрения в полит. неблагонадежности, находился под негласн. надзором. В 1869 г. подозревался товарищами в предательстве.

Список 1852 — 1879 г.г., л. 23. — Ведомость по Петерб. губ. (1867). — Издание «Народной Расправы» № 1.

Вараксин, Иван Захарович, с. кол. асс. Род. в Холме (Псковск. губ.). Будучи студентом СПБ. университета, 4 курса физ.-мат. фак-та, принимал участие в студ. волнениях и 2 окт. 1861 г. доставлен в Петроп. крепость. По выс. повелен. 4 дек. т. г. приговорен к исключению из ун-та с отдачею на поруки родным; в случае неимения поручителей в Петербурге предназначен к высылке в уездн. город северных губ. 7 дек. 1861 г. освобожден из крепости.

Дело Петроп. крепости (1861).— Татищев, Рев. движение, гл. III.

Варгасов, Александр Семенович, с. колл. сов., чиновника Сената. Род. ок. 1840 г. Будучи студентом СПБ. ун-та, за участие в студ. волнениях заключен 12 окт. 1861 г. в Петроп. крепость, в которой пробыл до 17 окт., когда был переведен в Кронштадт; освобожден 6 дек. т. г. В 1862 г. заведывал воскресной школой при 3-й СПБ. гимназии и был вторично арестован в июне т. г. за пропаганду револ. учений в воскресн. школе. По постановлению выс. учр. следств. комиссии был выслан в Тамбов, где находился с 20 сент. 1862 г. под строгим надзором полиции и служил в губернск. правлении и преподавателем в гимназии. В 1865 г. получил разрешение возвратиться в Петербург, где был под негласн. наблюдением. В 1870 г. был воспитателем во 2-й Московск., в 1881 г. — Нижегородск. воен. гимназиях.

Дело Петроп. крепости (1861). — Татищев, Рев. движение, гл. VI.—Ведомость по Тамбовск. губ. (1865).—Ведомость по Петерб. губ. (1867).—М. Лемке, Очерки, 430 сл. (Дело воскресников).— Герцен, Сочинения (Ук.).—«Колок.» л. 114 (1861), 955. — В. Богучарский, «Гол. Мин.» 1915, IV, 202 (Обществ. движение 60-х г.г.).

Васильев, Василий Васильевич, с. губ. секр. Род. в Ставропольской губ. в 1838 г.

Вольнослушателем Моск. ун-та участвовал в студ. волнениях в окт. 1861 г.; был арестован и по выс. пов. 6 февр. 1862 г. после строгого внушения с него взята подписка о подчинении ун-ским правилам; в противном случае—предназначен к увольнению из ун-та и высылке из Москвы. Вторично арестован в 1862 г. в Москве за участие, вместе с Освальдом, в литографировании и распространении «Великорусса». По приговору Сената «оставлен в сильном подозрении» в хранении у себя запрещенных сочинений и приговорен к высылке под надзор полиции в Черный Яр (Астраханск. губ.). В 1868 г. переведен в Астрахань; в 1870 г. освобожден от надзора.

Татищев, Рев. движение, гл. III, IV.—«Колок.» л. 137 (1862), 1137.—В. Линд, «Рус. Мысль» 1911, VII, 124—125 (Воспоминания).

Васильев, Евгений Евгеньевич. Род. в 1848 г. Студ. Мед.-Хир. ак-мии. Арестован 15 марта 1869 г. за участие в студ. беспорядках. Окончил курс в 1872 г. В нач. 1900-х г.г. был воен. врачем на Кавказе.

Нечаевск. дело (III Отдел.).—Медиц. список.

Васильев, Михаил Семенович, поручик пехотн. полка, стоявшего в Варшаве. Эмигрировал за границу в 1863 г. из-за нежелания принимать участие в усмирении поляков. Впоследствии жил в Тульче вместе с В. И. Кельсиевым.

В. Кельсиев, Исповедь, ч. IV.—Его же, Пережитое и передуманное (Васильев выведен под фамилией С. М. Мудрова).—Герцен, Сочинения (Ук.).—Н. Шелгунов, Воспоминания (Ук.).

Васильев, Николай, воспитанник 5-й СПБ. гимназии. Род. ок. 1842 г. За участие в петерб. студ. волнениях доставлен 26 сент. 1861 г. в Петроп. крепость; освобожден 5 окт. т. г.

Дело Петроп. крепости (1861).

Васильев, Николай Васильевич, пот. поч. гражд., с. колл. асс. Род. ок. 1845 г. Будучи вольнослушателем СПБ. ун-та, принимал участие в студ. волнениях; был арестован и 12 окт. 1861 г. заключен в Петроп. крепость; 17 окт. переведен в Кронштадт, откуда освобожден 6 дек. т. г. 25 авг. 1862 г., по доносу Вармана, вторично арестован за составление и распространение прокламации «К гражданам» и 1 сент. т. г. заключен в Петроп. крепость. Был предан суду 5 деп. Сената по обвинению в злоумышлении на жизнь государя, выраженном в составленном и распространенном назван. воззвании, и 24 янв. 1863 г. приговорен к лиш. вс. прав сост. и к смертной казни через повешение. По выс. пов. от 23 марта т. г. смертная казнь была заменена десятилетн. каторжн. работами. Отправлен в Тобольск из Петроп. крепости 19 апр. т. г. Каторгу отбывал на Александровском заводе Нерчинских рудников. За сокращением срока по манифестам 1866 и 1871 г.г., 17 мая 1871 г. был переведен в разряд сосланных на житье и поселен в Амгинском улусе (Якутской обл.), куда прибыл в апр. 1872 г. В 1884 г. был восстановлен в правах и получил разрешение выехать в Оренбургскую губ. под надзор, но не воспользовался этим правом, оставшись в ул. Амгинском, где служил писарем. 9 ноября 1888 г. застрелился.

Дело Петроп. крепости (1861).—Список 1852—1879 г.г., л. 10.—Татищев, Рев. движение, гл. VI.—Календарь «Народн. Воли», 137.—Бурцев, За сто лет, II, 58.—Госуд. преступления, I, 214—215 (119).—Больш. энцикл., XXI.—Г. А. Лопатин, Автобиография..., 98—99 (Из Иркутска. Корреспонденция).—Герцен, Сочинения (Ук.).—М. Лемке, Полит. процессы (Ук.).—М. Кротов, Якутская ссылка.—«Колок.» л. 114 (1861), 955.—«Колок.» л. 163 (1863), 1346—1347 (Еще каторжные работы).—«Сенатск. Ведом.» 1863, № 32.—«Вперед» т. II (1874), 113 (Из Иркутска).—М. Муравский, «Былое» (загр.) IV (1903), 61 (Ссылка и каторга 60-х г.г.).—Богучарский, «Гол. Мин.» 1915, IV, 202 (Обществ. движение 60-х г.г.).—В. Г. Короленко, «Гол. Мин.» 1920—21, стр. 13—15, 18, 19, 31, 33; 1922, I, 82 (История моего современника).

Васильев, Николай Евгеньевич, студ. Мед.-Хир. ак-мии. Род. ок. 1843 г. За участие в студ. волнениях 1868—1869 г.г. арестован в сред. марта 1869 г. и заключен в Петроп. крепость; по распор. шефа жандармов выслан 29 марта т. г. на родину, в Смоленск. губ., под надзор полиции. В 1871 г. надзор был снят и разрешено окончить высш. образование, а в 1872 г. получил разрешение выехать за границу. Проживая в Цюрихе в нач. 1870-х г.г., был близок к бакунистам и состоял членом Славянск. секции Интернационала.

Нечаевск. дело (III Отдел.).—Справка (Васильев).—Татищев, Рев. движение, гл. XI.—Голицын, Десятая глава, 85.—Венгеров, Словарь, IV, 165.

Васильев, Николай Михайлович, из купеч. звания. Род. в 1847 г. Студент СПБ. ун-та. 17 марта 1869 г. арестован за участие в студ. движении 1868—69 г.г. Был исключен из ун-та и выслан в Повенец, откуда переведен в Петрозаводск. В 1872 г. по освобождении от надзора был учителем и замечен в пропаганде среди учеников.

Справка (Н. М. Васильев).

Васильевский, Николай, с. тит. сов. Род. ок. 1847 г. Студ. Мед.-Хир. ак-мии; принимал деятельн. участие в студ. волнениях 1868—1869 г.г. Арестован в сред. марта 1869 г. и заключен в Петроп. крепость; по распор. шефа жандармов выслан 28 марта т. г. на родину в Иркутск. губ.; в мае т. г. оставлен под надзором в Красноярске. В июне 1870 г. разрешено возвратиться в Петербург.

Нечаевск. дело (III Отдел.).—Татищев, Рев. движение, гл. XI.

Ватсон, Эрнест Карлович, с. лекаря. Род. 1 янв. 1839 г. в гор. Волоколамске (Моск. губ.). По окончании Моск. ун-та (1860) со степенью кандидата служил учителем истории в 1-м Моск. кад. корпусе. За участие в студ. движении в Москве в окт. 1861 г. был уволен 13 марта 1862 г. со службы, лишен права преподавательства и выслан из Москвы. Впоследствии (с 1863 г.)—публицист, известный переводчик, сотрудник «Современника», «Вестн. Евр.», помощ. редактора «СПБургск. Ведомостей» и «Молвы». Умер 12 мая 1891 г. в Москве, но похоронен в Петербурге.

Татищев, Рев. движение, гл. III.—Бурцев, За сто лет, II, 47, 138.—Знакомые. Альбом Семевского,

169.—Брокгауз, Словарь.—Венгеров, Словарь.—Его же, Источники.—Языков, Обзор, XI.—«Русск. Ведомости», Сборник статей, 36.

Э. К. Ватсон.

С фотогр. 1860-х г.г.
Из собр. Пушкинского Дома.

Э. Ватсон, Этюды и очерки по обществ. вопросам. СПБ., 1892 (портрет и биография).—Некрологи: «Вестн. Евр.» 1891, VI, 897.—«Нов. Время» 1891, № 5462.—«Русск. Вед.» 1891, № 130.—«Сев. Вестн.» 1891, VI, 215—216.

«Колок.» л. 137 (1862), 1137.—«Правдивый» № 3 (1862), 19 (Письмо из Москвы).—«Рус. Ст.» 1887, XII, 828—835.—«Наша Страна». СПБ.—1907, стр. 171.—Е. Андреевский, «Ист. Вестн.» 1915, IX, 812—819 (Из записок за 47 лет).

Вашкевич, Григорий, студ. СПБ. ун-та. За участие в студ. волнениях 1861 г. заключен 12 окт. 1861 г. в Петроп. крепость, из которой 17 окт. переведен в Кронштадт. Освобожден 6 дек. 1861 г. и исключен из ун-та.

Дело Петроп. крепости (1861).—Татищев, Рев. движение, гл. III.

Ведерников, Иван Васильевич, двор., кандидат Моск. ун-та, отст. акцизн. надзиратель. В 1865 г. приехал в Петербург для поступления в Технолог. ин-тут и был близок к радикальным кружкам. Арестован в сред. апр. 1866 г. в Петербурге по распоряжению гр. Муравьева за близкое знакомство с Худяковым и в связи с «нигилистической пропагандой» в школе Европеус. 26 апр. 1866 г. заключен в Петроп. крепость, из кот. освобожден 20 июля т. г. и оставлен в Петербурге с отдачей под надзор полиции. В 1867 г., с согласия выс. учр. следств. комиссии, был утвержден кандидатом на должность заседателя Пронской земской опеки (Рязанск. губ.). В 1870-х г.г. был акцизным надзирателем в Скопине.

Список 1852—1879 г.г., л. 20 об.—Татищев, Рев. движение, гл. XI.—Ведомость по Петерб. губ. (1867).—Политич. процессы 60-х г.г., I (Ук.).—Г. А. Лопатин, Автобиография. П., 1922, стр. 22.—С. Елпатьевский,

И. В. Ведерников.

С фотогр. 1880-х г.г.
Из собр. Музея Революции СССР.

«Был.» 1925, III (31), 58—61 (Воспоминания).—«Красн. Арх.» XVII (1926), с. 135 (Покушение Каракозова).

Вейде, Михаил Карлович, двор. Витебской губ., б. студент СПБ. и Дерптск. ун-тов. Арестован в февр. 1863 г. в Динабургск. у. по делу тайной типографии в Мариенгаузене, печатавшей воззвания и журнал общ-ва «Земля и Воля». 14 мая 1863 г. заключен в Алексеевский равелин и 22 июня т. г. отправлен в крепость Динабург, где его дело разбиралось особой комиссией, а затем передано в Виленский врем. полевой аудиториат. По конфирмации командующего Виленским воен. округом 21 февр. 1864 г. приговорен к лишен. двор., вс. прав сост. и к ссылке в кат. работы в рудниках на 15 лет.

Татищев, Рев. движение, гл. VII.—Бурцев, За сто лет, II, 58.—Богучарский, Материалы, 119—120 (88—89).—Больш. энциклопедия, XXI («Земля и Воля»).—Герцен, Сочинения (Ук.).—«Ист.-Рев. Сборник» III (1926), 301 (Список).

Вейнер, Петр Петрович. Род. ок. 1839 г. в Кронштадте. Будучи студентом 4 курса юридич. фак. СПБ. ун-та, принимал участие в студ. волнениях и 29 сент. 1861 г. заключен в Петроп. крепость. По выс. пов. 4 дек. т. г. прощен после строгого внушения с обязательством принять матрикул или возвратиться на родину; при наличии поручителей дозволено остаться в Петербурге. Освобожден 7 дек. 1861 г. и, находясь на службе (в 1867 г.—кол. регистратор) в Петербурге, состоял под гласным надзором.

Дело Петроп. крепости (1861).—Ведомость по Петерб. губ. (1867).—«Колок.» л. 121 (1862), 1009.

Вейнерт, Мечислав, двор., студ. СПБ. ун-та. В качестве депутата от студенчества принимал участие в студ. волнениях и 12 окт. 1861 г. заключен в Петроп. крепость,

откуда 17 окт. переведен в Кронштадт; освобожден 6 дек. 1861 г.

Дело Петроп. крепости (1861).—«Колок.» л. 112 (1861) (Студентское дело).—«Колок.» л. 114 (1861), 956.

Вельчевский, Эмилий, провизор фармации. В связи с Каракозовским делом, по распоряж. выс. учр. следств. комиссии, был арестован в Петербурге и 13 апр. 1866 г. заключен в Екатерининск. куртине Петроп. крепости, откуда освобожден 26 июня т. г. и передан в распоряж. петерб. об.-полицеймейстера.

Список 1852—1879 г.г., л. 19 об.

Венецкий, Алексей Иванович. Род. в Михайловск. у. (Рязанск. губ.) ок. 1838 г. Находясь на 2-м курсе физ.-мат. фак. СПБ. ун-та, принимал участие в студ. движении и 26 сент. 1861 г. заключен в Петроп. крепость. Вследствие болезни матери освобожден на поруки 15 ноября т. г. По выс. повел. 4 дек. т. г. прощен после строгого внушения с обязательством принять матрикул или возвратиться на родину. Проживая в Петербурге, состоял под гласн. надзором.

Дело Петроп. крепости (1861).—Ведомость по Петерб. губ. (1867).—«Колок.» л. 121 (1862), 1009.

Веселитский, Гавриил Сергеевич, с. ген.-лейт., колл. секр., чиновник м-ва ин. дел. Род. в 1841 г. В 1866 г. привлекался по делу о русской читальне в Гейдельберге и в конце т. г. выс. учр. следств. комиссией приговорен к увольнению со службы и высылке в г. Кадом (Тамбовск. губ.) на три года под надз. полиции. По выс. пов. высылка заменена увольнением со службы без прошения и было разрешено выехать в Египет для лечения.

Татищев, Рев. движение, гл. IX. — Герцен, Сочинения (Ук.).

Ветлугин, Петр—литературн. псевдоним В. А. Обручева (см.).

«Вестн. Евр.» 1907, VI, 573.

Ветошников, Павел Александрович, с. чиновника. Род. ок. 1831 г. Окончил СПБ. коммерческое уч-ще. Служил в Таврическом приказе обществ. призрения, затем в м-ве вн. дел, откуда вышел в отставку с чином кол. секретаря и поступил в торг. дом Фрум, Грегори и К°. Арестован в нач. июля 1862 г. по возвращении из-за границы и 7 июля заключен в Алексеевский равелин. Предан суду Сената по делу о сношениях с «лондонскими пропагандистами» по обвинению в распространении их литературы. 10 дек. 1864 г. приговорен к лиш. вс. прав сост. и каторжн. работам на заводах на 8 лет с поселением затем в Сибири навсегда. В виду его раскаяния суд постановил ходатайствовать о замене каторжн. работ ссылкой на поселение в Сибирь. Приговор высочайше утвержден 30 марта 1865 г. 5 июня т. г. переведен из крепости в СПБ. перес. тюрьму, а 3 июля т. г. состоялось публичное об'явление приговора на Мытной площади. В 1866 году находился на поселении в Идинской волости.

В. И. Кельсиев, Исповедь, ч. II.—Татищев, Рев. движение, гл. VI.—Бурцев, За сто лет, II, 52, 65.—Госуд. преступления, I, 232—235 (128—129).—Глинский, Рев. период, I, 206 сл.—А. Писемский, Взбаломученное море. Роман. М., 1863.—Огарева-Тучкова, Воспоминания, 207.—М. Лемке, Очерки, 19 сл. (Процесс 32-х).—Герцен, Сочинения (Ук.).—М. Лемке, Полит. процессы (Ук.).—«Ведом. СПБ. Гор. полиции» 1865, № 116.—«Колок.» л. 199 (1865), 1636 (Смесь).—«Колок.» л. 200 (1865) (Дело Н. Серно-Соловьевича).—«Сенатск. Вед.» 1865, № 44.—Богучарский, «Гол. Мин.» 1915, IV, 201 (Обществен. движение 60-х г.г.).—«Ист.-Рев. Сборник» III (1926), 301 (Список).

Веттер, Николай Иванович, врач. В 1864 г. состоял под негласным надзором в Саратове по постановл. выс. учр. следств. комиссии за участие вместе с Христофоровым в организации столярной мастерской на коммунистических началах.

Татищев, Рев. движение, гл. VIII.—Л. Зотов, Сарат. охранка, 12.—М. Клевенский, «Кр. Арх.» т. XVII (1926), 137 (Покушение Каракозова).

Виганowский, Владислав, двор. По распор. выс. учр. следств. комиссии в связи с покушением Каракозова содержался в Невской куртине Петроп. крепости с 5 по 14 мая 1866 г., после чего был переведен в III Отделение.

Список 1852—1879 г.г., л. 21.

Ви[е]де[и]няпин, Владимир, студент СПБ. ун-та. Арестован и 12 окт. 1861 г. заключен в Петроп. крепость за участие в студ. волнениях. 17 окт. переведен в Кронштадт и освобожден 6 дек. 1861 г.

Дело Петроп. крепости (1861).—Бурцев, За сто лет, II, 47.—«Колок.» л. 114 (1861), 955.

Ви[е]де[и]няпин, Николай, студент СПБ. ун-та. Арестован и 12 окт. 1861 г. заключен в Петроп. крепость за участие в студ. волнениях; 17 окт. переведен в Кронштадт; освобожден 6 дек. 1861 г.

Дело Петроп. крепости (1861). — Бурцев, За сто лет, II, 47.—«Колок.» л. 114 (1861), 955.

Викторов, Николай, учитель Лужского уездн. уч-ща, произведенный за выслугу лет в губ. секретари. В нач. июня 1862 г. был арестован и предан суду за хранение запрещ. сочинений и за три поджога, произведенные им в пьяном виде. По выс. конфирмации 22 ноября т. г. был приговорен к лишению прав и ссылке в Иркутск. губ. с запрещением всякой отлучки в течение трех лет.

Госуд. преступления, I, 211 (117).—Л. Пантелеев, Из воспоминаний, I, 243.—Барсуков, Жизнь и труды Погодина (Ук.).—«Сен. Вед.» 1862, № 112.—В. Короленко, «Гол. Мин.» 1920—1921, с. 33 (История моего современника).—В. Баллод, «Кат. и Сс.» 1924, III (10), 48—49, 51 (Заметка о деле Писарева).

Виллямович, Николай, двор. По распор. выс. учр. следств. комиссии содержался в связи с каракоз. делом в Невск. куртине Петроп. крепости с 3 мая по 27 июня 1866 г.

Список 1852—1879 г.г., л. 21.

Вильсон, Владимир, студ. СПБ. ун-та. Арестован и заключен 12 окт. 1861 г. в Петроп. крепость за участие в студ. волнениях; 17 окт. переведен в Кронштадт; освобожден 6 дек. 1861 г.

Дело Петроп. крепости (1861).—«Колок.» л. 114 (1861), 955.

Вилямовский, Юстин. Род. ок. 1836 г. Студ. СПБ. ун-та. Арестован и заключен 12 окт. 1861 г. в Петроп. крепость за участие

в студ. волнениях. 17 окт. т. г. переведен в Кронштадт; освобожден 6 дек. 1861 г. Проживая в Петербурге, с 1861 г. находился под гласн. надзором.

Дело Петроп. крепости (1861).—Ведомость по Петерб. губ. (1867).—«Колок.» л. 114 (1861), 955.

Виноградов, Аполлинарий Дмитриевич, врач. Арестован в Москве в связи с каракозовским делом. По освобождении из-под ареста осенью 1866 г. ему было запрещено поступать на земск. и городск. службу. Вследствие этого в 1866 г. покончил жизнь самоубийством.

Е. Козлинина, За полвека, 73, 79, 80, 81.

Виноградов, Леонид, отст. канц. служитель. Род. ок. 1844 г. Студ. Моск. Землед. ак-мии. Привлекался в 1869 г. по делу Нечаева и его сообщников. Определением гражд. кас. деп. Сената судебное преследование было прекращено в виду признания его врачами умалишенным. Освобожден из заключения в мае 1871 г.

Нечаевск. дело (III Отдел.). — Татищев, Рев. движение, гл. XI.

Виноградский, Александр Васильевич, д. ст. сов., тобольский гражд. губернатор. Привлекался за сочувствие и послабление проезжавшим в 1862 г. через Тобольск гос. прест. М. И. Михайлову и В. А. Обручеву. Дело рассматривалось в комитете м-ров и 9 июня 1865 г. было передано Сенату. Присужден, в виду увольнения его со службы, к строгому выговору.

Татищев, Рев. движение, гл. VI.—Адрес-календарь на 1861 г., с. 381.—Госуд. преступления, I, 236—242 (130—134).

Витович, Владимир, студ. СПБ. ун-та. Арестован и заключен 12 окт. 1861 г. в Петроп. крепость за участие в студ. волнениях; 17 окт. переведен в Кронштадт. Освобожден 6 дек. 1861 г.

Дело Петроп. крепости (1861).—«Колок.» л. 114 (1861), 955.

Вишневский, Николай Зиновьевич, с. священника. Воспитывался в Пермск. сем-рии. Участник пермск. кружка А. И. Иконникова, служащий его библиотеки. В 1861 г. за распространение среди семинаристов прокламации «Послание старца Кондратия» был исключен из семинарии и отдан под полиц. надзор. В 1862 г., будучи студентом Казанск. ун-та, привлекался в Казани за принадлежность к «противоправ. кружку», был исключен из ун-та и выслан под надзор полиции, без права поступления на службу, в Пинегу (Арханг. губ.). В дек. 1864 г. получил разрешение поступить на службу по м-ву фин.; в 1865 г. переведен в г. Кемь, где был письмоводителем акцизн. управления; в 1867 г.— акцизный надзиратель II участка Арханг. уезда. В авг. 1869 г. освобожден от надзора.

Татищев, Рев. движение, гл. VI.—Герцен, Сочинения (Ук.).

Владимиров, Николай, неслуж. двор. Костромск. губ., б. студ. СПБ. ун-та. Привлекался за участие в студ. волнениях 1869 г. в Харькове и в июне т. г. по выс. пов. выслан в Астрахань; в августе т. г. получил разрешение жить в имении отца в Галичском у. (Костромск. губ.), а в февр. 1870 г.— право повсеместного жительства, кроме Харьковск. губ.; в 1870 и 1876 г.г. выезжал за границу.

Нечаевск. дело (III Отдел.).—Татищев, Рев. движение, гл. XI.

Владимиров, Николай Александрович (?), с. тульск. мещанина, врач (?). Род. ок. 1838 г. в Тульск. губ. Был студ. Моск. ун-та, из котор. перешел (в 1860 г.) в Мед.-Хир. ак-мию. 5 июня 1862 г. арестован по подозр. в поджогах, что не подтвердилось; но за имение запрещ. изданий выс. учр. следств. комиссией приговорен к высылке в Оренбургск. губ., замененной, однако, секретным наблюдением и дозволением окончить учение в ак-мии. Ум. в 1869 г. (?).

Татищев, Рев. движение, гл. VI.—Ведомость по Петерб. губ. (1867).—Венгеров, Источники.

Владимиров, Николай Львович, б. студ. СПБ. ун-та, д-р философии Гейдельбергск. ун-та. В 1866 г. был арестован, содержался при III Отделении и привлекался по делу о Гейдельбергской читальне. В конце 1866 г. выс. учр. следств. комиссией присужден к высылке на год в Уфимскую губ., но, до излечения болезни, получил разрешение остаться в Петербурге. В ноябре 1866 г. разрешено жить везде, кроме столиц. Поселился в г. Владимире.

Татищев, Рев. движение, гл. IX. — Герцен, Сочинения (Ук.).

Владимиров, Николай Михайлович, пот. поч. гражд. Род. в 1839 г. Окончил СПБ. Коммерческ. уч-ще в 1858 г.; служил в торг. конторе Скворцова и последней был командирован в Лондон, где познакомился с Герценом. Позднее служил в моск. конторе торг. дома Фрум, Грегори и К°. Арестован 10 июля 1862 г. в Москве по делу о сношениях с «лондонскими пропагандистами» и 14 июля т. г. был заключен в Алексеевск. равелин. Предан суду Сената и 10 декабря 1864 г. приговорен за пособничество лонд. пропагандистам в сношениях их с соумышленниками и за распространение их изданий к лишен. вс. прав сост. и к каторжн. работам на заводах на 8 лет и затем поселению в Сибири навсегда. По ходатайству суда, в виду раскаяния, каторжн. работы, по выс. утверждению приговора 30 марта 1865 г., были заменены ссылкой в Сибирь на поселение. 5 июня т. г. был переведен из крепости в Петерб. перес. тюрьму, а 4 июля т. г. состоялось публичное об'явление приговора на Мытной площ.; в 1866 г. поселен в с. Оёке.

Кельсиев, Исповедь, прилож.—Справка (Е. Печаткин).—Татищев, Рев. движение, гл. VI.—Бурцев, За сто лет, II, 52, 65.—Госуд. преступления, I, 232—235 (128—129).—Глинский, Рев. период, I, 210 сл.—М. Лемке, Очерки, 33, 67 сл. (Процесс 32-х).—Герцен, Сочинения (Ук.).—«Колок.» л. 147 (1862), 1216 (Из Москвы. Аресты).—«Ведом. СПБ. Гор. полиции» 1865, № 116.—«Колок.» л. 199 (1865), 1636 (Смесь).—«Колок.» л. 200 (1865) (Дело Н. Серно-Соловьевича).—«Сенатск. Вед.» 1865, № 44.—«Ист.-Рев. Сборник» III, (1926), 301 (Список).

Владислав, Владислав Алексеевич—конспират. кличка нечаевца В. Орлова (см.).

«Прав. Вестн.» 1871, № 156.

Вознесенский, Александр, с. дьякона. Род. ок. 1844 г. в Новгор. губ. Слушатель Московск. Земледельч. ак-мии. В 1866 г., в связи с каракозовск. делом, был арестован в Москве. 14 июля 1866 г. предан верх. уг. суду по обвинению в знании о существовании тайного общ-ва «Организация» и в недонесении о сем. Переведен из Москвы в Петербург и 26 июля заключен в Петроп. крепость. 24 сент. т. г. признан судом в госуд. преступлении невиновным, а содержание в крепости было вменено в наказание за посещение неразреш. общ-ва взаимного вспомоществования. Из крепости освобожден 24 сент. т. г. В мае 1867 г., по постановл. выс. учр. следств. комиссии, был подчинен негласн. надзору в Москве за организацию помощи осужденным госуд. преступникам.

Список 1852—1879 г.г., л. 24.—Татищев, Рев. движение, гл. IX.—Госуд. преступления, I, 262—274 (144 сл.).—Глинский, Рев. период., I, 360.—Белый террор, 106—107, 120.—«Был.» 1906, IV, 295 сл. (Каракозовский процесс).

Вознесенский, Иван, воспитанник Волог. дух. семинарии. В 1863 г. был привлечен Волог. уголовн. палатою по делу о распространении воззваний (дело Фрязиновского), но от ответственности освобожден.

Бурцев, За сто лет, II, 59.—Госуд. преступления I, 218—219 (221).—«Колок.» л. 177 (1864), 1458 (Царские подарки к новому году).—«Сев. Почта» 1863, № 279.

Войнаральский, Порфирий Иванович.

См. часть третью—«Семидесятые годы».

Войнаровский, Дмитрий. Род. ок. 1834 г., учитель Введенской прогимназии в Петербурге. Арестован в мае 1863 г. по подозрению в участии его в общ-ве «Земля и Воля». Проживая в Петербурге, состоял под секр. надзором.

Ведомость по Петерб. губ. (1867).—Богучарский, Материалы, 125—126 (93).

Войнилович, лекарь. По распоряж. начальника III Отделения содержался с 18 апр. по 6 мая 1867 г. в Петроп. крепости в связи с каракоз. делом.

Список 1852 — 1879 г.г., л. 26 об. — Алфавит 1861—1871 г.г., л. 6.

Войнилович, Виктор, студент СПБ. ун-та. Арестован и заключен в Петроп. крепость 12 окт. 1861 г. за участие в студ. волнениях. 17 окт. переведен в Кронштадт и освобожден 6 дек. 1861 г.

Дело Петроп. крепости (1861).—«Колок.» л. 114 (1861), 955.

Войс[ш]им-Антонович, Надежда, вдова поруч. Привлекалась к дознанию Моск. следств. комиссией по делу 4 апр. 1866 г. за сношения с госуд. преступниками; отдана под негласн. наблюдение.

Татищев, Рев. движение, прилож. К.

Войс[ш]им-Антонович, Петр, вольносл. Моск. ун-та. Привлекался к дознанию Моск. следств. комиссией по делу 4 апр. 1866 г. за сношения с госуд. преступниками. Выслан на родину под надзор полиции.

Татищев, Рев. движение, прилож. К.

Волков, Александр, вольносл. СПБ. ун-та. Арестован и заключен 12 окт. 1861 г. в Петроп. крепость за участие в студ. волнениях; 17 окт. переведен в Кронштадт; освобожден в сред. дек. 1861 г.

Дело Петроп. крепости (1861).—«Колок.» л. 114 (1861), 955.

Волков, Дмитрий, студ. Мед.-Хир. ак-мии. Арестован в Петербурге 16 марта 1869 г. за участие в студ. волнениях; в июле т. г. выехал к родным в Саратов в отпуск; 4 ноября т. г. в его отсутствие, в связи с нечаевск. делом, был произведен обыск.

Нечаевск. дело (III Отдел.).

Волков, Николай, тульск. мещанин. Привлекался к дознанию Моск. следств. комиссией по делу 4 апр. 1866 г. за сношения с госуд. преступниками, но освобожден от взыскания.

Татищев, Рев. движение, прилож. К.

Волков, Николай Николаевич, с. кол. секр., отст. канц. служитель СПБ. почтамта, а позднее служивший по вольному найму в Охтенской управе. Род. ок. 1843 г. Арестован в нач. ноября 1862 г. в Петербурге по делу Н. В. Васильева за участие в распространении воззвания «К гражданам» и за недонесение о том. С 20 ноября т. г. содержался в Петроп. крепости. Был предан суду Сената и 24 янв. 1863 г. за участие в злоумышлении на жизнь государя приговорен к лиш. вс. прав сост. и к смертн. казни чрез повешение; по выс. пов. от 20 марта т. г. смертная казнь заменена десятилетн. каторжн. раб. 19 апр. т. г. освобожден из крепости и отправлен в Тобольск. приказ о ссыльных. Отбывал наказание на Петровск. заводе Нерчинск. рудников. По манифесту 28 окт. 1866 г. срок кат. раб. сокращен на $^1/_4$. 17 мая 1871 г. был переведен в разряд «сосланных на житье» и в 1872 г. поселен в Усть-Майском (Якутск. обл.). До 1881 г. жил здесь безвыездно, занимаясь хозяйством. В 1884 г., по восстановлении в правах, выехал в Европ. Россию.

Список 1852—1879 г.г., л. 11—Татищев, Рев. движение, гл. VI.—Бурцев, За сто лет, II, 58.—Госуд. преступления, I, 214—215 (119).—Герцен, Сочинения (Ук.).—М. Лемке, Полит. процессы (Ук.).—М. Кротов, Якутск. ссылка.—«Колок.» л. 163 (1863), 1346—1347 (Еще каторжн. работы).—«Сен. Вед.» 1863, № 32.

Волков, Павел, студ. СПБ. ун-та. Род. ок. 1843 г. Арестован и 12 окт. 1861 г. заключен в Петроп. крепость за участ. в студ. волнениях; 17 окт. переведен в Кронштадт; освобожден 6 дек. 1861 г. Проживая в Петербурге, находился под гласн. надзором.

Дело Петроп. крепости (1861).—Ведомость по Петерб. губ. (1867).—«Колок.» л. 114 (1861), 955.

Волков, Сергей, двор., студ. СПБ. ун-та. Арестован и 12 окт. 1861 г. заключен в Петроп. крепость за участие в студ. волнениях; 17 окт. переведен в Кронштадт; освобожден 6 дек. 1861 г.

Дело Петроп. крепости (1861).—«Колок.» л. 114 (1861), 956.

Волосович, Игнатий, студ. СПБ. ун-та. Арестован и заключен 12 окт. 1861 г. за участие в студ. волнениях в Петроп. крепость; 17 окт. переведен в Кронштадт; освобожден 6 дек. 1861 г.

Дело Петроп. крепости (1861).—«Колок.» л. 114 (1861), 955.

Вольский, Александр, студ. СПБ. ун-та. Арестован и заключен 12 окт. 1861 г. в Петроп. крепость за участие в студ. волнениях; 17 окт. переведен в Кронштадт; освобожден 6 дек. 1861 г.

Дело Петроп. крепости (1861).—«Колок.» л. 114 (1861), 955.

Волховская (Антонова), Мария Осиповна.

См. часть третью — «Семидесятые годы».

Волховский, Феликс Вадимович.

См. часть третью—«Семидесятые годы».

Волынский, Людовик, студ. СПБ. ун-та. Арестован и заключен в Петроп. крепость 12 окт. 1861 г. за участие в студ. волнениях; 17 окт. переведен в Кронштадт, откуда освобожден 6 дек. т. г.

Дело Петроп. крепости (1861).—«Колок.» л. 114 (1861), 955.

Воробьев, Константин. Род. ок. 1840 г. Студ. СПБ. ун-та. Арестован и 12 окт. 1861 г. заключен в Петроп. крепость за участие в студ. волнениях; 17 окт. переведен в Кронштадт; освобожден 6 дек. 1861 г. Проживая в Петербурге, состоял под гласн. надзором.

Дело Петроп. крепости (1861).—Ведомость по Петерб. губ. (1867).—«Колок.» л. 114 (1861), 955.

Воробьев, Николай Федотович, студ. Мед.-Хир. ак-мии. По распоряж. выс. учр. следств. комиссии арестован 7 апр. 1866 г. в связи с каракозов. делом. Содержался в Екатерининской куртине Петроп. крепости с 12 апр. по 23 июня 1866 г.

Список 1852—1879 г.г., л. 19.

Ворожцов, Иван, владелец спичечной фабрики. В 1867 г. привлекался к дознанию выс. учр. следств. комиссией за сношения с эмигрантами и состоял под надзором полиции.

Татищев, Рев. движение, гл. X.

Воронков, Александр Алексеевич, царскосельск. мещанин. Род. в Петербурге. Ученик 5 кл. Академии Художеств. За участие в студ. волнениях в Петербурге доставлен 2 окт. 1861 г. в Петроп. крепость, из которой освобожден 7 дек. т. г. По выс. повел. 4 дек. т. г. предназначен к высылке на родину под надз. полиции на год, в случае неимения у него в Петербурге родственников-поручителей.

Дело Петроп. крепости (1861).

Воронков, Север иан, с. бухгалтера Каргопольск. казначейства. Род. в Олонецкой губ. ок. 1840 г. Воспитывался в Олонецкой гимн., окончил СПБ. ун-т со степ. кандидата. В окт. 1862 г. был обыскан в Петербурге в связи с перехваченными письмами М. Д. Муравского и по постановл. выс. учр. следств. комиссии 18 янв. 1863 г. был подчинен строг. полиц. надзору по месту жительства—в Петербурге.

Татищев, Рев. движение, гл. VII.—Ведомость по Петерб. губ. (1867).—М. Лемке, Очерки, 284 сл. (Молодость «отца Митрофана»).

Воронкова, Юлия Александровна, вдова губ. секр. Привлекалась к дознанию Моск. следств. комиссией по делу 4 апр. 1866 г. за участие в неразрешенном общ-ве взаимн. вспомоществования. Выслана из Москвы с правом избрать себе место жительства.

Справки (И. Боев, Е. Иванова).—Татищев, Рев. движение, прил. К.

Воронов, Николай Александрович, с. надв. сов., чиновника СПБ. почтамта. Род. ок. 1842 г. в Петербурге. Студентом СПБ. ун-та принял участие в студ. волнениях 1861 г., за что арестован и 12 окт. 1861 г. заключен в Петроп. крепость; 17 окт. переведен в Кронштадт; освобожден 6 декабря 1861 г. Вторично арестован в ноябре 1862 г. по делу о распространении прокламации «К гражданам» (дело Н. В. Васильева) и с 20 ноября т. г. содержался в Трубецк. бастионе Петроп. крепости. Был предан суду Сената по обвинению в недонесении о распространении «возмутит. воззваний»; приговорен 23 янв. 1863 г. к лиш. нек. прав и преим. и к заключению в крепости на 2 года, затем к высылке в отдал. губ. под надзор. Выс. повел. 23 марта т. г. срок заключения был сокращен до года. 16 апр. т. г. был перечислен в крепости в срочные арестанты, а 19 авг. т. г. переведен в Шлиссельбург; по окончании срока заключения выслан в г. Никольск (Волог. губ.), где находился с 27 апр. т. г. В нач. 1865 г. было разрешено возвратиться в Петербург на поруки родителей с установлением за ним негласн. надзора.

Дело Петроп. крепости (1861).—Ведомость по Вологодск. губ. (1864).—Список 1852—1879 г.г., л. 11.—Алфавит 1861—1871 г.г., л. 5 об.—Татищев, Рев. движение, гл. VI.—Ведомость по Петерб. губ. (1867).—Бурцев, За сто лет, II, 47, 58. — Госуд. преступления, I, 214—215 (119).—Герцен, Сочинения (Ук.).—М. Лемке, Полит. процессы (Ук.). —«Колок.» л. 114 (1861), 955.—«Колок.» л. 163 (1863), 1346—1347 (Еще каторжн. работы).—«Сен. Вед.» 1863, № 32.

Воронов, Николай Ильич. Род. в 1832 г. В 1853 г. окончил Харьковск. ун-т. Учитель гимназии в Ставрополе, а затем в Екатеринодаре, сотруднич. в период. печати («Журн. для Воспитания», «Русск. Слово», «Одесск. Вестн.» и др.), кавказский этнограф. В 1862 г. выехал за границу. Был арестован в Тифлисе в нач. окт. т. г. по делу о сношении с «лондонскими пропагандистами» и 11 окт. т. г. заключен в Алексеевск. равелин. Был предан суду Сената и постановлением 4 марта 1863 г. отдан на поруки; 12 марта т. г. освобожден из крепости, а 10 дек. 1864 г. освобожден от суда.

Татищев, Рев. движение, гл. VI.—Бурцев, За сто лет, II, 52.—Венгеров, Источники.—Письма М. А. Бакунина, 252.—М. Лемке, Очерки, 77 сл. (Процесс 32-х).—«Колок.» л. 153 (1864), 1274 (Из Петербурга).—«Истор.-Рев. Сборник» III (1926), 301 (Список).

Воронцов, Василий Павлович.

См. часть третью—«Семидесятые годы».

Воронцова (урожд. Коведяева), Любовь Егоровна, жена двор., врача. Род. ок. 1850 г. Училась в Петербурге в Василеостровской женск. гимн. и в Повивальном ин-те. Арестована 19 февр. 1870 г. в Петербурге. Привлекалась по делу Нечаева и была причислена к III группе его сообщников (петерб. кружок). 1 июля 1871 г. предана суду ос. прис. СПБ. суд. палаты по обвинению в том, что приняла участие в заговоре, со-

ставл. с целью ниспров. правительства, зная об этой цели, но 22 авг. т. г. оправдана. Жила в Петербурге под негласн. наблюдением. В 1874 г. получила место земской акушерки в с. Рудакове (Валдайск. у., Новгор. губ.). В 1875 г. жила в Симбирске, занимаясь акушерством. Во время русско-турецк. войны служила в лазарете Красн. Креста в г. Сызрани. В конце 1879 г., снова проживая в Петербурге, вместе с инжен. Тверитиновым, была обыскана и арестована по обвин. в хранении типографск. шрифта и в сношениях с госуд. преступниками. Вскоре была освобождена, с учреждением за ней полиц. надзора.

Нечаевск. дело (III Отдел.).—Татищев, Рев. движение, гл. XI.—«Прав. Вестн.» 1871, №№ 156, 157, 195 (обвин. акт), 198 (об'яснения Воронцовой), 200 (речь прокурора), 201 (речь защитника Герарда и приговор).

Воротынский, Валериан, студ. СПБ. ун-та. Арестован за участие в студ. волнениях и 12 окт. 1861 г. заключен в Петроп. крепость; 17 окт. переведен в Кронштадт; освобожден 6 дек. 1861 г.

Дело Петроп. крепости (1861).—«Колок.» л. 114 (1861), 955.

Ворошилов, студ. Московск. ун-та, член кружка Заичневского-Аргиропуло (1861 г.).

Полит. процессы 60-х г.г., I (Ук.).

Воскресенский, Александр Григорьевич, с. свящ. с. Козловки (Ардатовск. у.). Род. 30 марта 1835 г. Учился в Симбирск. сем-ии, окончил курс (1858 г.) Казанск. дух. ак-ии; учитель Пермской семинарии и секретарь статист. ком-та. В 1861 г. привлекался по делу о распространении прокламации «Послание старца Кондратия» (дело Иконникова), уволен со службы и 31 июля 1862 г. выслан под надз. полиции в Екатеринбург, где жил с 13 авг. т. г. Сотрудничал в провинц. и столичн. газетах. Ум. 6 февр. 1869 г.

Ведомость по Пермск. губ. (1865).—Адрес-Календарь на 1861 г., с. 250.—Геннади, Словарь.— Венгеров, Источники.—Герцен, Сочинения (Ук.).

Воскресенский, Алексей, сельск. учит. Петровск. у. (Сарат. губ.). Привлекался к дознанию Моск. следств. комиссией по делу 4 апр. 1866 г. за сношения с госуд. преступниками. Выслан в отдал. губернии.

Татищев, Рев. движение, прилож. К.

Воскресенский, Василий, студ. СПБ. ун-та. Привлекался к дознанию Моск. следств. комиссией по делу 4 апр. 1866 г. за участие в переплетной артели, организованной кружком Ишутина, но освобожден от взыскания.

Татищев, Рев. движение, прилож. К.

Воскресенский, Дмитрий Алексеевич, с. дьячка села Воскресенского (Саратовск. губ.). Род. в Сарат. губ. ок. 1843 г. Воспитывался в Сарат. семинарии; был слушат. Московск. Землед. ак-мии. Состоял участником саратовск. социалистич. кружка, организованного Христофоровым. Арестован 2 мая 1866 г. по делу Каракозова и с 9 июня т. г. содержался в Екатерин. куртине Петроп. крепости. 4 июля т. г. был предан Верх. уг. суду по обвинению в принадл. к тайн. рев. общ-ву «Организация», имевшему целью ниспров. правительства; 24 сент. т. г., как «неизобличенный в имении точных сведений об общ-ве, в сходках котор. участвовал», приговорен к заключ. в крепости на 8 мес. с зачетом предв. заключения. 7 окт. т. г. был перечислен в крепости в «срочные» арестанты и 20 ноября т. г. был освобожден из крепости за сокращ. срока по манифесту 28 окт. т. г. и подчинен негласн. надзору по месту жительства—в Петербурге. В 1868 г. принадлежал к нелегальн. петерб. кружку «Сморгонь» или «Сморгонская академия». В 1869 г. снова привлекался к дознанию по делу о попытке освободить Чернышевского, но ответственности не подвергся за недостатком улик. В Петербурге служил по вольному найму в департ. тамож. сборов. В июле 1875 г. выехал из Петербурга в Семипалатинск.

Список 1852—1879 г.г., л.л. 22 об., 24 об.—Татищев, Рев. движение, гл. IX, X.—Ведомость по Петерб. губ. (1867).—Госуд. преступления, I, 262—274 (144 сл.).—Кульчицкий, История рев. движения, I, 376.—Глинский, Рев. период, I, 314 сл.—Белый террор, 119.—И. Худяков, Автобиография, 105.—К. Арсеньев, «Вестн. Евр.» 1871, XI, 290.—«Был.» 1906, IV, 295 сл. (Каракоз. процесс).—«Красн. Арх.» т. III (1923), 299 (К Каракозовск. процессу).—Л. Гольденберг, «Кат. и Сс.» 1924, III (10), 100 (Воспоминания).—М. Клевенский, «Красн. Арх.» т. XVII (1926), 91 сл. (Покушение Каракозова).

Врублевский, Бронислав, студ. СПБ. ун-та. Арестован за участие в студ. волнениях и 12 окт. 1861 г. заключен в Петроп. крепость; 17 окт. переведен в Кронштадт; освобожден 6 дек. 1861 г.

Дело Петроп. крепости (1861).—Бурцев, За сто лет, II, 47.—«Колок.» л. 114 (1861), 955.

Вылежинский, поруч. Кременчугск. полка. В 1861 г. привлекался по делу о распространении воззваний среди офицеров.

«Был.» 1906, VII, 255—256 (Дело Делькевича).

Высоков, Александр, студ. Моск. ун-та. Привлекался к дознанию Моск. следств. комиссией по делу 4 апр. 1866 г. за участие в неразр. общ-ве взаимн. вспомоществования, но от взыскания освобожден.

Татищев, Рев. движение, прилож. К.

Высоцкие, Александра, Варвара, Елизавета, Мария, Ольга, дочери капитана. Привлекались к дознанию Моск. следств. комиссией по делу 4 апр. 1866 г. за сношения с госуд. преступниками; отданы под негласное наблюдение.

Татищев, Рев. движение, прилож. К.

Вьюшкин, Василий, крестьянин, б. волостн. старшина Людиновской вол. (Калужской губ.), рабочий Мальцевского завода. В 1866 г., в связи с каракозовским делом, привлекался по делу о социалистич. пропаганде в Калужск. губ. В конце 1866 г. по постановлению выс. учр. следств. комиссии выслан с семейством в Вологодск. губ.

Татищев, Рев. движение, гл. IX.

Г

Гавришев, Георгий Яковлевич, с. купца. Род. ок. 1846 г. в гор. Александровске (Екатеринославск. губ.). Будучи слушат. Моск. Землед. ак-ии, принял участие осенью 1869 г. в нечаевск. кружке, организованном Кузнецовым. Арестован 5 дек. 1869 г. и 2 марта 1870 г. доставлен в Петроп. крепость, а 6 марта т. г. передан в распоряжение III Отделения. Вторично заключен в крепость 29 мая 1870 г. 1 июля 1871 г. предан суду ос. прис. СПБ. суд. палаты, которым признан виновным в соучастии в тайн. общ-ве и приговорен 6 авг. 1871 г. к четырехмес. заключению в тюрьме и к отдаче под надзор на 5 лет. 1 окт. 1871 г. перемещен из Петроп. крепости в срочную тюрьму; по отбытии наказания выслан в г. Котельнич (Вятск. губ.). В мае 1872 г., по ходатайству отца, переведен в Александровск; в 1876 г. освобожден от надзора.

Нечаевск. дело (III Отдел.).—Список 1852—1879 г.г., л. 33.—Алфавит 1861—1871 г.г., л.л. 7 об., 33 об.— Татищев, Рев. движение, гл. XI.—Глинский, Рев. период, I, 423 сл., 432.—«Прав. Вестн.» 1871, №№ 162, 171 (обвинит. акт), 172, 173 (об'яснения Гавришева), 179, 180 (письмо его), 181 (речь прокурора), 184 (речь защитн. Архангельского), 187 (приговор).

Гаевский, Виктор Павлович, с. цензора, д. ст. сов., пушкинист, один из основателей «Общ-ва для пособия нужд. литераторам». Род. в Петербурге 22 янв. 1826 г. Учился в Ларинск. гимн., откуда перешел (1838) в Александровск. лицей; по окончании лицея (1845) служил в м-вах нар. просв. и финансов и в канцелярии ст.-секретаря по принятию прошений (с 1855). В окт. 1862 г. был обыскан и привлечен по делу о сношениях с «лондонск. пропагандистами» (проц. 32-х), но приговором Сената 10 дек. 1864 г. от ответственности освобожден. Выйдя в отставку (1863), поступил в сословие прис. поверенных, принимал участие в журналистике. Ум. в Петербурге 2 марта 1888 г.

Татищев, Рев. движение, гл. VI.—Знакомые. Альбом Семевского, 73, 205, 366.—Бурцев, За сто лет, II, 52, 133.—Языков, Обзор, VIII.—Венгеров, Источники.—Петерб. некрополь, I, 522.—Нов. энц. словарь.

Некрологи: «Вестн. Евр.» 1888, IV, 914—916.—«Журн. Мин. Нар. Пр.» 1888, IV, 144—145.—«Ист. Вестн.» 1888, IV, с. I—IV. — «Колосья» 1888, III, 301—302.—«Нива» 1888, № 14.—«Нов. Время» 1888, №№ 4315, 4317, 4319.

А. Корнилов, Обществ. движение, 153.—Глинский, Рев. период, I, 213.—М. Лемке, Очерки, 106 (Процесс 32-х).—Герцен, Сочинения (Ук.).

Гайдебуров, Павел Александрович, с. священника. Род. в г. Николаеве (Херсонск. губ.) в 1841 г. По окончании Херсонск. гимн. (1857) поступил в СПБ. ун-т на юридич. фак-т. За участие в студ. беспорядках доставлен 12 окт. 1861 г. в Петроп. крепость, где просидел до 17 окт. т. г., когда был переведен в Кронштадт. Освобожден 6 дек. т. г., уволен из ун-та и подчинен полиц. надзору. В 1868 г. привлекался выс. учр. следств. комиссией за произнесение речи на похоронах Писарева. С 1857 г. занялся литерат. деятельностью; сотрудничал в «СПБ. Ведом.» (1863—65), «Современнике» (1866), «Деле» (1867—69). С 1869 г.—один из издателей-сотрудников «Недели», а с 1875 г.—собственник ее. Ум. в Петербурге 31 дек. 1893 г.

Дело Петроп. крепости (1861).—Справка (Гайдебуров).—Ведомость по Петерб. губ. (1867).—Татищев, Рев. движение, гл. X.—Знакомые. Альбом Семевского, 60, 250.—Бурцев, За сто лет, II, 47, 142.—Брокгауз, Словарь.—Венгеров, Источники.—Языков, Обзор, XIII.—Петерб. некрополь, I, 523.

П. Гайдебуров, «Кн. Нед.» 1893, I, 7—23; II, 5—25 (Из прошлого «Недели». Воспоминания).—Его же, «Кн. Нед.» 1894, II, 7—13 (Автобиография).—Некрологические статьи указаны на стр. 49—50 XIII вып. «Обзора» Языкова.

Н. К. Михайловский, Литер. воспоминания, I, 42 сл.; II, 243 сл.—Стасов, Н. В. Стасова (Ук.).—Л. Пантелеев, Из воспоминаний, I, 50, 160, 204, 205, 212, 216—217, 220; II, 80.—Герцен, Сочинения (Ук.).—М. Лемке, Полит. процессы (Ук.).—«Колок.» л. 114 (1861), 955.—«Север» 1892, № 52.—Круглов, «Ист. Вестн.» 1894, III, 663 (Литерат. воспоминания).—«Гол. Мин.» 1915, XI, 248 (Шелгунов в Калуге).—Федоров, «Гол. Мин.» 1919, I—IV, 163 (После похорон Писарева).

Га[е]йдукевич, Антон, студ. СПБ. ун-та. За участие в студ. беспорядках доставлен 12 окт. 1861 г. в Петроп. крепость, где просидел до 17 окт., когда был переведен в Кронштадт. Освобожден 6 дек. 1861 г.

Дело Петроп. крепости (1861).—Ведомость по Петерб. губ. (1867).—«Колок.» л. 114 (1861), 956.

Галахов, Владимир, студ. Моск. ун-та, участник кружка Заичневского-Аргиропуло (1861). В 1861 г. арестован в Москве за приобретение запрещ. сочинений и за содействие к их распространению (процесс 27-ми). Постановл. Сената от суда и следствия освобожден.

Татищев, Рев. движение, гл. IV.—Герцен, Сочинения (Ук.).—М. Лемке, Полит. процессы (Ук.).—«О минувшем». Сборник. П., 1909, с. 149 сл. (Дело Заичневского).—В. Алексеев, «Гол. Мин.» 1922, I, 126 (Студенч. кружок Заичневского-Аргиропуло).

Галицкая-Чечелева, Елизавета—см. Чечелева-Галицкая.

Галченко, Павел, студ. СПБ. ун-та. За участие в студ. волнениях доставлен 12 окт.

1861 г. в Петроп. крепость, из которой 17 окт. переведен в Кронштадт. Освобожден 6 дек. т. г. и с того времени, проживая в Петербурге, находился под гласн. надзором полиции.

Дело Петроп. крепости (1861).—Ведомость по Петерб. губ. (1867).—«Колок.» л. 114 (1861), 955.

Гамбурцев, Сергей, студ. СПБ. ун-та. За участие в студ. беспорядках был арестован и 12 окт. 1861 г. доставлен в Петроп. крепость, из которой 17 окт. переведен в Кронштадт; освобожд. 6 дек. т. г.

Дело Петроп. крепости (1861).—«Колок.» л. 114 (1861), 955.

Ганкин, Евдоким Александрович, колл. секр. Род. в 1836 г. По окончании Сибирск. кад. корпуса слушал лекции в Ак-ии ген. штаба; был учителем в Иркутском казачьем уч-ще. Летом 1865 г. арестован в г. Уральске по делу «Общ-ва Независимости Сибири» (кружок Потанина-Ядринцева) и заключен в Омскую тюрьму. По рассмотрении дела в Омской и выс. учр. следств. комиссиях предан суду Сената по обвинению в знании о «преступных действиях» главных членов кружка. Сенатским определением, утвержденным мнением Гос. Совета 20 февр. 1868 г., был приговорен за хранение запрещ. сочинений к трехмесячн. заключению и к отдаче под надзор на три года; по отбытии срока заключения был выслан в г. Вытегру (Олонецк. губ.), где поступил писцом в местную земскую управу.

Справка (Ганкин).—Татищев, Рев. движение, гл. VIII.—И. Попов, «Гол. Мин.» 1915, I, 294 сл. (К 80-летию Гр. Н. Потанина).

Гаршина (урожд. Акимова), Екатерина Степановна, двор., жена ротмистра, мать беллетриста Вс. Мих. Гаршина. Род. 14 дек. 1828 г. Вследствие ее близких отношений с П. В. Завадским, в окт. 1862 г. подверглась обыску в Петербурге, в связи с перехваченными письмами М. Муравского, и 18 янв. 1863 г. постановлением выс. учр. следств. комиссии была отдана под секр. полиц. надзор. В мае 1866 г. была обыскана в связи с делом Каракозова. Ум. в Петербурге 19 апр. 1897 г.

Ведомость по Петерб. губ. (1867).—Татищев, Рев. движение, гл. VII.—Петерб. некрополь, I, 545.—М. Лемке, Очерки, 284 (Молодость «отца Митрофана»). — Полное собрание сочинений Вс. М. Гаршина. СПБ., 1910.

Гассовский, Василий Яковлевич, студ. СПБ. ун-та. Род. ок. 1841 г. 12 окт. 1861 г. был арестован за участие в студ. беспорядках и доставлен в Петроп. крепость, из которой 17 окт. переведен в Кронштадт; освобожден 6 дек. т. г. С этого времени, проживая в Петербурге, находился под гласн. надзором.

Дело Петроп. крепости (1861).—Ведомость по Петерб. губ. (1867).—«Колок.» л. 114 (1861), 955.

Гейшта[о]р, Чеслав, студ. СПБ. ун-та. За участие в студ. волнениях был арестован и заключен 12 окт. 1861 г. в Петроп. крепость, из которой 17 окт. переведен в Кронштадт; освобожден 6 дек. 1861 г.

Дело Петроп. крепости (1861).—«Колок.» л. 114, (1861), 955.

Ген, Константин Александрович, двор. Род. в Новгородск. губ. ок. 1840 г. Студентом 3-го курса юрид. фак. СПБ. ун-та, в качестве депутата от студенчества, принимал

К. А. Ген.

С фотогр. 1860-х г.г.
Из собр. Пушкинского Дома.

деятельное участие в студ. волнениях; был арестован и 26 сент. 1861 г. заключен в Петроп. крепость, из которой освобожден 7 дек. т. г. По выс. повел. 4 дек. т. г. был исключен из ун-та и выслан под надзор в Петрозаводск без запрещения вступить на службу; из Петрозаводска в 1863 г. за самовольную отлучку и неповиновение распоряж. начальства переведен в Царевококшайск (Вятск. губ.); с 21 сент. 1863 г. жил в Вятке под гласн. надзором и исполнял обяз. редактора неоф. части «Вятск. губ. ведомостей» (до 1865 г.).

Дело Петроп. крепости (1861).—Ведомость по Вятск. губ. (1865).—Татищев, Рев. движение, гл. III.—Бурцев, За сто лет, II, 47.—А. В. Никитенко, Записки (Ук.).—Л. Пантелеев, Из воспоминаний, I, 168, 172, 186, 251; II, с. IV.—Н. Шелгунов, Воспоминания (Ук.).—«Колок.» л. 112 (1861), 935 (Студентское дело).—«Колок.» приб. к л. 119—120 (1862), 1003 (Приказ по петерб. полиции).—«Колок.» л. 173(1863), 1428 (Смесь).—«Нар. Дело» № 4—6 (1869), 72 (Юбил. торжество Петерб. ун-та).—«Мин. Годы» 1908, X, 62. (Петербург в конце 1861 г.).

Георгиевский, лекарь. В связи с делом Трувеллера и Дьяконова (распростр. револ. изданий) за имение запрещ. сочинений был приговорен в конце 1862 г. морск. генерал-аудиториатом к недельному аресту и выговору.

Бурцев, За сто лет, II, 53—54.—«Колок.» л. 152 (1862), 1266 (Дело Дьяконова, Трувеллера и др.).

Георгиевский, Максимилиан, студ. СПБ. ун-та. За участие в студ. беспорядках был арестован и 12 окт. 1861 г. заключен в Петроп. крепость, из которой 17 окт. переведен в Кронштадт; освобожден 6 дек. 1861 г.,

после чего исключен из ун-та и выслан из столицы.

Дело Петроп. крепости (1861).—Татищев, Рев. движение, гл. III.—«Колок.» л. 114 (1861), 955.

Гербель, Николай Васильевич, двор., поэт-переводчик. Род. 26 ноября 1827 г. в Твери. По окончании (1847) курса Нежинского лицея кн. Безбородко служил в военн. службе (Изюмск. гус. и л.-гв. уланск. полках); выйдя в отставку в 1859 г., занялся литературн. деятельностью. Находился в близких отношениях с Герценом, М. Михайловым, Н. Шелгуновым, а в 1862 г. был близок к общ-ву «Земля и Воля», ар-

Н. В. Гербель.

С фотогр. 1860-х г.г.
Из собр. Пушкинского Дома.

хив которого и типограф. шрифт сохранял в 1864 г. Умер 3 марта 1883 г. в Петербурге.

В. Кельсиев, Исповедь, прил.—Гимназия высших наук и лицей кн. Безбородко, с. 344—356, XVII—XXV.—Знакомые. Альбом Семевского, 71.—Языков, Обзор, III (указ. литература).—Словарь Общ-ва люб. рос. словесности, 75.—Венгеров, Источники.—Герцен, Сочинения (Ук.).—Историко-литературн. сборник. Посвящ. Вс. Изм. Срезневскому. Л., 1924, 215 сл. (Письма Шелгуновых и Михайлова Гербелю).

Герд, Александр Яковлевич, с. англичанина. Род. в Петербурге 5 апр. 1841 г. Окончив Ларинскую гимн., был студ. физ.-матем. фак. СПБ. ун-та. За участие в студ. волнениях в качестве депутата арестован и 12 окт. 1861 г. заключен в Петроп. крепость; 17 окт. переведен в Кронштадт; освобожден 6 дек. т. г. В 1863 г. окончил курс ун-та со степ. кандидата. Выдающийся деятель по народному образованию. Ум. в Петербурге 13 дек. 1888 г.

Дело Петроп. крепости (1861).—Татищев, Рев. движение, гл. III.—Бурцев, За сто лет, II, 47.—Языков, Обзор, VIII.—Венгеров, Источники.—Нов. энц. словарь.—Петерб. некрополь, I, 579.

Н. К. Ермолин, Очерк жизни А. Я. Герда, П., 1889.—Некрологические статьи указаны в «Обзоре» Языкова (VIII, 31).

А. Я. Герд.

С портр. работы Ярошенко.
Из собр. Пушкинского Дома.

В. Стасов, Н. В. Стасова (Ук.).—Л. Пантелеев, Из воспоминаний, I, 205, 310, 338; II, 105, 198.—Барсуков, Погодин (Ук.).—М. Лемке, Политич. процессы (Ук.).—Герцен, Сочинения (Ук.).

Герике, Адольф Александрович. Род. в Кременчуге (Полт. губ.) ок. 1841 г. Студентом

А. А. Герике.

С фотогр. 1860-х г.г.
Из собр. Муз. «Каторга и Ссылка».

3 курса физ.-мат. фак. СПБ. ун-та за участие в студ. волнениях в качестве депутата

был арестован и заключен в Петроп. крепость 28 сент. 1861 г. По выс. повел. 4 дек. т. г. приговорен к высылке в уездн. город отдал. губ. без запрещения вступить на службу. Из крепости освобожден 7 дек. т. г. и выслан в Петрозаводск; с 4 авг. 1865 г. жил под гласн. надзором в Самарск. губ. и служил в Самарск. губ. правлении. 23 марта 1866 г. переведен в Полт. губ., жил в Кременчуге, а 15 авг. т. г. выехал в Полтаву.

Дело Петроп. крепости (1861).—Ведомость по Самарск. губ. (1865 и 1866).—Ведомость по Полт. губ. (1866).—Татищев, Рев. движение, гл. III.—Бурцев, За сто лет, II, 47.—Н. Шелгунов, Воспоминания (Ук.).—«Колок.» л. 112 (1861) (Студентское дело).—«Колок.» приб. к л. 119—120 (1862), 1003 (Приказ по петерб. полиции).—«Мин. Годы» 1908, X, 62 (Петербург в конце 1861 г.).

Гернет, Николай Александрович, двор., с. шт.-лекаря. Род. ок. 1836 г. В 1852 г. окончил Одесск. гимназию. В апр. 1866 г. арестован в Москве в связи с каракозовск. делом и 7 мая т.г. заключен в Невск. куртине Петроп. крепости. По постановлению выс. учр. следств. комиссии за участие в неразреш. общ-ве взаимного вспомоществования, за сношения с главными деятелями «Организации» и за предупреждение Моткова о производимых арестах, в окт. 1866 г. выслан в Тотьму (Волог. губ.) под надзор полиции. 8 окт. т. г. переведен из крепости в пересыльную тюрьму. В Тотьме был близок с П. Л. Лавровым. В 1870 г. получил разрешение переселиться из Вологодск. губ. в Симбирскую; в февр. 1871 г. освобожден от надзора без права жить в столицах. Жил в Ардатове и занимал должность секретаря Ардат. управы. В 1872 г. разрешено поступить на госуд. службу. Переехав в Одессу, служил секретарем городск. думы. За политич. неблагонадежность и близость к государств. преступникам в 1879 г., по распоряжению врем. ген.-губернатора, выслан в Вост. Сибирь. 29 мая т. г. прибыл в Баргузин, где и водворен под надзором; потом жил в Красноярске; в 1884 г. находился в Томске.

Список 1852—1879 г.г., л. 21 об.—Справки (Гернет, Барсуков, Пащенко, Д. Позняков).—Татищев, Рев. движение, гл. IX.—Свод, 71.—Литература партии «Нар. Воля», 54.—Белоконский, Дань времени (Ук.).—Сажин, Воспоминания (Ук.).—Я. Заполярный, «Был.» 1907, X, 116 сл. (Бунт в Красноярск. тюрьме).—Н. А. Иваницкий, «Север» II (1923), 11 сл. (Записки).—«Кат. и Сс.» 1924, III (10), 220 (Письма В. Н. Шаганова).—Фрейденберг, «Был.» 1925, III, 89 (Революционная Одесса в конце 70-х г.г.).—М. Клевенский, «Красн. Арх.» т. XVII (1926), 91 сл. (Покушение Каракозова).

Герцен, Александр Иванович, внебрачный сын помещ. Ив. Ал. Яковлева. Род. в Москве 25 марта 1812 г. В авг. 1829 г. поступил в Моск. ун-т, который окончил 22 июня 1833 г. Арестован в Москве 21 июля 1834 г. по делу о «лицах, певших пасквильные стихи», и 10 апр. 1835 г. выслан в Пермь, откуда 13 мая т. г. переведен в Вятку, где определен переводчиком при Вятском губ. правлении. 30 окт. 1837 г. переведен во Владимир, куда прибыл 2 янв. 1838 г. Освобожден от полиц. надзора 16 июля 1839 г. и 22 марта 1840 г. получил разрешение о переводе на службу в Петербург. 4 дек. 1840 г. за неуважительный отзыв о правительстве переведен на службу в Новгород, где оставался до 1842 г. и 30 мая т. г. уволен со

А. И. Герцен.

С портрета работы Ге 1867 г. Третьяковская галлерея.

службы по прошению с разрешением жительства в Москве под надзором полиции, который снят 7 ноября 1846 г. 19 янв. 1847 г. легально выехал из России за границу, где и оставался до самой смерти. 22 марта 1851 г., вследствие отказа вернуться в Россию, постановлением Сената лишен вс. прав сост. и признан изгнанником из России навсегда. С авг. 1852 г. поселился в Лондоне и в 1853 устроил Вольную русскую типографию, которая начала работать с июня т. г.; в том же году написаны воззвания «Братьям на Руси», «Юрьев день», «Крещеная собственность» и др. В конце июля 1855 г. выпустил в Лондоне первую книжку сборника «Полярная Звезда» (1855—1869), в сред. июля 1856 г.—сборник «Голоса из России». С 1 июля 1857 г. начал выходить «Колокол» (№№ 1—196 в Лондоне, №№ 197—245 в Женеве), последний № которого (245) был выпущен 1 июля 1867 г. В 1868 г., уже не в качестве правильного периодического издания, выходил на франц. языке «Kolokol» (№№ 1—15) и «Русское прибавление» к нему (№№ 1—6). В качестве прибавлений к «Колоколу» в 1859—1862 г.г. издавал «Под суд!» и в 1862—1864 г.г.—«Общее Вече». С 1865 г. жил в Швейцарии и во Франции и 9 (21) янв. 1870 г. умер в Париже.

Не давая обширной литературы о Герцене, приведенной в большинстве в нижеследующих справочниках, отметим некоторые книги и статьи, характеризующие его революционную деятельность.

Богучарский, Материалы, 211—249 (оглавление журналов, издаваемых Герценом).—Ч. Ветринский,

А. И. Герцен. СПБ., 1908 (приведена библиография о Герцене до 1908 г., составленная А. Г. Фоминым).—Русск. биограф. словарь (статья Ч. Ветринского с библиографией до 1916 г.).—А. Шилов, Что читать по истории револ. движения в России, 71—76. П., 1922 (библиография).—Владиславлев, Русск. писатели XIX—XX в.в.

Письма К. Д. Кавелина и И. С. Тургенева к А. И. Герцену. Жен., 1892.—Письма М. А. Бакунина к А. И. Герцену и Н. Пл. Огареву. Жен., 1896 (переп. в 1907 г.).—Н. А. Огарева-Тучкова, Воспоминания. М., 1903.—В. Богучарский, Из прошлого русск. общества. СПБ., 1904 (ст. Столкновение двух общественных течений).—В. Батуринский, Герцен, его друзья и знакомые. СПБ., 1904.—М. Гершензон, Социально-политич. взгляды Герцена. М., 1906.—М. Лемке, Очерки, 17 сл. (процесс 32-х), 337 сл. (Дело П. Мартьянова).—В. Богучарский, А. И. Герцен. СПБ., 1912.—М. Гершензон, Образы прошлого. М., 1912 (Герцен и Запад).—Ю. Каменев, О А. И. Герцене и Н. Г. Чернышевском. П., 1916.—К. Левин, А. И. Герцен. М., 1918.—Ю. Стеклов, Борцы за социализм. М., 1918 (Герцен и Чернышевский).—А. И. Герцен. 1870—1920. Петр., 1920.—Р. Иванов-Разумник, А. И. Герцен. П., 1920.—Н. Ленин, Памяти Герцена. П., 1920.—Ю. Стеклов, А. И. Герцен (Искандер). М., 1920.—В. М. Фриче, А. И. Герцен. М., 1920.—Полное собрание сочинений и писем А. И. Герцена. Редакция М. Лемке. П.-Л., 1915—1923. 22 тт. (В 22-м томе даны: 1) выдержки из статей, характеризующих Герцена, как писателя и публициста; 2) биографическая канва; 3) указатели ко всем томам).—Г. В. Плеханов, А. И. Герцен. Сборник статей. М., 1924.

Д. П., «Рус. Вестн.» 1862, IX, 425—438 (Новые подвиги наших лондонских агитаторов).—«Свободн. Слово» т. I, в. 7—8 (1862), 449—475 (Кто народ и кто не народ? Отношение полит. партий к нашему крестьянству).—Д. П., «Рус. Вестн.» 1867, III, 400—410 (Партия Герцена и старообрядцы).—Е. Некрасова, Сборник «Почин», т. II. М., 1896 (Герцен в Вятке).—«Освобождение», Сборник I (1903) (Письма Вл. Энгельсона к Герцену).—Н. Ашешов, «Образов.» 1904, I, 54—79 (Новая книга о Герцене. «Колокол» и его сотрудники).—Е. Некрасова, «Рус. Мысль» 1904, IX, 145—164; XI, 36—60 (Герцен, его хлопоты о заграничном паспорте).—М. Лемке, «Мир Бож.» 1906, I, 36—69; II, 119—148; IV, 120—153; VII, 90—118 (Очерки жизни и деятельности Герцена, Огарева и их друзей: I От детства до тюрьмы; II Арест, тюрьма и ссылка; III Огарев и Сатин в 1834—1841 г.г.; IV Герцен в 1840—1847 г.г.).—Его же, «Совр. Мир» 1906, I (окт.), 36—66 (Герцен в Европе. 1847—1851 г.г.).—С. Ашевский, «Совр. Мир» 1906, XII, 261—296 (Освобождение крестьян и «Колокол»).—М. Гершензон, Был.» 1907, IV, 62—94; V, 205—227 (Западные друзья Герцена).—В. Ивановский, «Образов.» 1907, II, 37—57; IIa, 92—116 (Герцен, как социалист).—С. Ашевский, «Совр. Мир» 1907, I, 52—72; II, 226—242; III, 277—296 (Реформы Александра II и «Колокол» Герцена).—Н. Русанов, «Мин. Годы» 1908, XII, 170—190 (Влияние европейского социализма на декабристов и молодого Герцена).—Его же, «Рус. Бог.» 1909, VII—VIII (Западный социализм и «русский социализм» Герцена).—Г. Плеханов, «Совр. Мир» 1911, XI—XII. (Герцен и крепостное право).—М. Ковалевский, «Вестн. Евр.» 1912, VI (Герцен и освободительное движение на Западе).—Г. Плеханов, «Совр. Мир» 1912, III—IV (Философские взгляды Герцена).—М. Гершензон и В. Богучарский, «Гол. Мин.» 1913, I, 187 сл. (Новые материалы о Бакунине и Герцене).—К. Левин, «Гол. Мин.» 1913, IV, 85—93 (Два эпизода из жизни Герцена).—М. Гершензон, «Гол. Мин.» 1913, V, 234—236 (О способах распространения «Колокола»).—Р. Выдрин, «Гол. Мин.» 1915, I, 120 сл.; II, 73 сл. (Национальный вопрос в русск. освободительном движении).—В. Богучарский, «Гол. Мин.» 1915, IV, 196 сл. (Общественное движение 60-х г.г.).—Б. Федоров, «Гол. Мин.» 1917, V—VI, 47—59 (Николай I в произведениях Герцена).—Л. Ильинский, «Гол. Мин.» 1918, VII—IX (Герцен и III Отделение).—М. Клевенский, «Гол. Мин.» 1919, I—IV, 61—80 (К биографии Герцена и Огарева).—М. Лемке, «Книга и Револ.» 1920, I (Литература о Герцене).

Герценштейн, Давид Маркович. Род. в 1848 г. Студ. Мед.-Хир. ак-ии. При производстве дознания по нечаевскому делу была обнаружена его причастность к кружку А. Кузнецова, вследствие чего он был арестован 4 дек. 1869 г. и освобожден в янв. 1870 г. В нач. 1870-х г.г. был членом натансоновского кружка. Окончил ак-мию в 1873 г. со званием лекаря. В 1877 г. поступил врачем в Дом предвар. заключения. Ум. 24 июня 1916 г. в Петербурге.

Нечаевск. дело (III Отдел.).—Справка (Герценштейн).

Д. Герценштейн, «Был.» 1907, VI, 236—257 (Тридцать лет тому назад).—Некрологи: «Биржев. Ведом.» 1916, №№ 56 139.—«Ист. Вестн.» 1916, VIII, 556.

Деникер, «Кат. и Сс.» 1924, IV (11), 38 (Воспоминания).

Гижиц[тс]кий, Евгений Казимирович, студ. Моск. ун-та. За участие в студ. беспорядках в качестве депутата и за произнесение 4 окт. 1861 г. речи на могиле Грановского, по выс. пов. 6 февр. 1862 г. исключен из ун-та и выслан в Мензелинск, откуда в мае 1863 г. бежал за границу. В 1872 г. безрезультатно просил о разрешении вернуться в Россию; таковое получил после своих статей о русск. эмиграции, помещ. в «Моск. Вед.». При возвращении в Россию в апр. 1876 г. был арестован и отдан на поруки. Впоследствии страдал манией преследования и в 1881 г. исчез бесследно.

Татищев, Рев. движение, гл. III.—Голицын, Десятая глава, 87.—Список 1883, II, 16.—Бурцев, За сто лет, II, 47, 58.—Богучарский, Материалы, 136, 145—146 (101—102, 108—109).—Глинский, Рев. период, I, 143.

[Е. Гижицкий], «Моск. Ведом.» 1873, №№ 12—14 (Русские эмигранты).

Герцен, Сочинения (Ук.).—«Колок.» л. 137 (1862), 1137.—В. Линд, «Рус. Мысль» 1911, VII, 119, 121 (Воспоминания).

Гинтовт, Владислав, студ. СПБ. ун-та. За участие в студ. беспорядках был арестован и 12 окт. 1861 г. доставлен в Петроп. крепость, из которой 17 окт. переведен в Кронштадт; освобожден 6 дек. 1861 г.

Дело Петроп. крепости (1861).—«Колок.» л. 114 (1861), 955.

Гирс, Дмитрий Константинович, беллетрист и публицист. Род. в 1836 г. в Таганроге; служил в л.-гв. Саперном батальоне и вышел в отставку в чине подпоручика. Сотрудничал в «Отеч. Зап.», «Деле», «Рус. Мысли», был издателем «Рус. Правды». Арестован за произнесение 29 июля 1868 г. речи на похоронах Д. И. Писарева и по постановл. выс. учр. следств. комиссии выслан в Вологду под надзор полиции на два года с правом по истечении этого срока избрать себе другое место жительства за исключ. столиц. Ум. 2 дек. 1886 г.

Справка (Е. Пассек).—Татищев, Рев. движение, гл. X.—Языков, Обзор, VI, 47.—Мезиер, Рус. словесность, II.—Венгеров, Источники.—Нов. энц. словарь.—Рус. биогр. словарь.—Петерб. некрополь, I, 601.—«Ист. Вестн.» 1887, I (Некролог).—Богучарский, «Гол. Мин.» 1919, I—IV, 163—167 (После похорон Писарева).

Гирчич, Семен Григорьевич, двор. Род. ок. 1844 г. Воспитание получил в Ришельевском лицее. Проживая в Москве, принимал участие в «Рублевом общ-ве» Лопатина-Волховского (1868). Вследствие оговора Скипского был привлечен к нечаевск. делу и причислен ко II группе сообщников Нечаева, но определ. гражд. кас. деп. Сената

судебн. преследование было прекращено. В 1874 г. привлекался по делу о «преступной пропаганде».

Нечаевск. дело (III Отдел.).—Татищев, Рев. движение, гл. XI.—Г. А. Лопатин. Автобиография..., 92 (Рублевое общ-во).

Глаголев, Дмитрий Матвеевич, с. свящ. Тульск. губ. Род. в 1842 г. Будучи студентом 4 курса медиц. фак. Моск. ун-та, за участие в «полунинской истории» исключен 29 окт. 1869 г. из ун-та на год; в 1871 г. состоял членом издательск. комиссии моск. кружка Вал. Карпова и намеревался принять участие в распростр. революц. изданий. В 1872 г. подвергнут обыску в связи с обнаружением шифрованной переписки с эмигрантами. В том же году окончил ун-т со званием лекаря. В нач. 1900-х г.г. был вольнопракт. врачем в Москве. Ум. 3 сент. 1905 г.

Нечаевск. дело (III Отдел.).—Справки (Глаголев, В. Карпов).—Татищев, Рев. движение, гл. XI.—Медиц. список 1899—1900 г.г.—Венгеров, Источники.—Его же, Список.

Гладкий[ов], Антон Антонович, студ. Моск. ун-та, участник кружка Заичневского-Аргиропуло (1861). В том же году был арестован в Москве за приобретение запрещ. сочинений и за содействие к их распространению, но по постановлению Сената от суда и следствия освобожден.

Татищев, Рев. движение, гл. IV.—М. Лемке, Полит. процессы (Ук.).—Полит. процессы 60-х г.г.; I (Ук.).—Герцен, Сочинения (Ук.).—«О минувшем». П., 1909, с. 145, 149 сл. (Дело П. Заичневского).—В. Алексеев, «Гол. Мин.» 1922, I, 126 сл. (Студенч. кружок Заичневского-Аргиропуло).

Гладков, Владимир Иванович, из купцов. Род. в 1849 г. Студ. Моск. ун-та. Привлекался в связи с нечаевск. делом и был причислен ко II группе сообщников Нечаева но, по недостатку улик, определен. гражд. касс. департ. Сената в мае 1871 г. судебн. преследование прекращено. В 1874 г. окончил Моск. ун-т со званием лекаря. В нач. 1900-х г.г. был вольнопракт. врачем в гор. Муроме.

Нечаевск. дело (III Отдел.).—Татищев, Рев. движение, гл. XI.—Медиц. список 1899—1900 г.г.

Глазенап, Павел Александрович, двор. Тверск. губ., помещ. Вышневолоц. у., отст. подполковник, тверской миров. посредник. Род. в 1819 г. Арестован по делу тверск. мир. посредников и 18 февр. 1862 г. заключен в Петроп. крепость, а 26 февр. т. г. предан суду Сената. Определ. Сената 21 июня т. г. был признан виновным в составлении и распространении заявления, заключающ. недозвол. суждения о действиях правительства, и приговорен к лиш. некот. по 54 ст. прав и к заключению в смирит. доме на 2 года и 2 мес. 13 июля т. г. вместе с другими мир. посредниками был переведен из крепости в СПБ. исправ. заведение, а 22 июля т. г. освобожден по случаю «тезоименитства императрицы» с оставл. в силе второй части приговора об ограничении прав, каковые были ему возвращены в сент. 1868 г.

Дело Петроп. крепости (1862).—Справка (Глазенап).—Татищев, Рев. движение, гл. V.—Госуд. преступления, I, 200, 208. (111, 115—116).—Корнилов, Обществ. движение, 117.—Глинский, Рев. период, I, 247.—Герцен, Сочинения (Ук.).—«Колок.» л. 125 (1862), 1044; л. 126 (1862); 1048; л. 130 (1862), 1052.—«Сев. Почта» 1862, №№ 39, 181.—«Освобождение». Сборник I (1903), 17—23 (Эпизод из истории обществ. движений в России).

Глебов, Леонид Иванович, с. крестьянина, поэт. Род. 19 февр. 1827 г. в Полтавской губ. Окончив Нежинский лицей (1855), был преподавателем Черниг. гимназии; потом служил в канцелярии черниг. губернатора. С 29 авг. 1863 г. подвергнут строг. надзору по месту жительства—Чернигов, за прикосновенность к делу Андрущенко. Заподозренный в «принадлежности к украинофильству», вынужден оставить службу по неблагонадежности. С 1867 г. до смерти состоял заведующим земскою черниг. типографиею. Ум. 29 окт. 1893 г.

Ведомость по Черниг. губ. (1865).—Н. Гербель, Лицей кн. Безбородко. П., 1881, с. 359—360, XXV—XXVI.—Брокгауз, Словарь.—Венгеров, Источники.—Языков, Обзор, XIII.—Н. Петров, Очерк истории украинск. литературы. К., 1884, с. 439—443.—Огоновский, История рус. литературы. Льв., 1884, т. II, ч. I, с. 292—297.

М. Загирин и Б. Гринченко, Л. И. Глебов. Черн., 1900.—Некрологические статьи указаны в «Обзоре» Языкова (XIII, 64).

Глушановская, Варвара Ивановна—девичья фамилия В. И. Печаткиной (см.).

Глушицкий, Николай Иванович, канц. служ. I департ. Сената. Род. ок. 1836 г. С 1862 г., проживая в Петербурге, находился под секр. полиц. надзором вследствие прикосновенности к делу Мих. Карамышева о распространении прокламаций.

Ведомость по Петерб. губ. (1867).—Татищев, Рев. движение, гл. VI.

Гогоберидзе, Виссарион Леванович, студ. физ.-мат. фак. СПБ. ун-та. За участие в

В. Л. Гогоберидзе.

С группы, снятой в Кронштадт. казарме в 1861 г. Из собр. Муз. «Каторга и Ссылка».

студ. беспорядках в качестве депутата был арестован и 12 окт. 1861 г. заключен в Петроп. крепость, из которой 17 окт. переведен в Кронштадт; освобожден 6 дек. 1861 г. Позднее занимался педагогической деятельностью в Грузии. В 1876 г.—председатель дворянского земельного банка в Кутаисе. Умер в 1878 г.

Дело Петроп. крепости (1861).—Татищев, Рев. движение, гл. III.—Л. Пантелеев, Из воспоминаний, I, 205, 211—212, 216—217, 219.—Н. Барсуков, Погодин (Ук.).—Герцен, Сочинения (Ук.).—М. Лемке, Политич. процессы (Ук.).—«Колок.» л. 114 (1861), 956. — Николадзе, «Кат. и Сс.» 1927, IV (33), 33 (Воспоминания).

Гогоберидзе, Давид, студ. СПБ. ун-та. Род. ок. 1841 г. За участие в студ. волнениях

Д. Гогоберидзе.

С группы, снятой в Кронштт. казарме в 1861 г. Из собр. Муз. «Каторга и Ссылка».

арестован и 12 окт. 1861 г. заключен в Петроп. крепость, из которой 17 окт. переведен в Кронштадт; освобожден 6 дек. 1861 г. Проживая в Петербурге, находился под негласн. полиц. надзором.

Дело Петроп. крепости (1861).—Ведомость по Петерб. губ. (1867).—«Колок.» л. 114 (1861), 955.

Гогоберидзе, Николай Виссарионович, по окончании Тифлисской гимназии поступил на историко-филол. фак. СПБ. ун-та. Принимал участие в студ. волнениях в Петербурге в 1861 г. Впоследствии был учителем, служил по судебн. ведомству, крупный промышленник. Ум. в 1912 г.

Н. Николадзе, «Кат. и Сс.» 1927, IV (33), 36 (Воспоминания).

Голиков, Леонид Иванович.

См. часть третью—«Семидесятые годы».

Голиков, Николай Иванович, двор. Херсонской губ., с. отст. поручика, богатого землевладельца, старший брат Леон. Ив. Голикова. Род. ок. 1848 г. Был сначала студ. Технологич. ин-та, потом Моск. Земл. ак-ии; участник нечаевск. кружка, организованного П. Енкуватовым. 1 дек. 1869 г. обыскан и 2 дек. арестован в связи с нечаевск. делом. С 5 июня 1870 г. по 6 авг. 1871 г. находился в Петроп. крепости. Предан суду ос. прис. СПБ. суд. палаты по обвинению в составл. заговора с целью ниспровержения существ. порядка управл. в России, но 6 авг. 1871 г. по суду оправдан. Выехал к матери в Николаев, где за ним было учреждено негласное наблюдение.

Нечаевск. дело (III Отдел.).—Справки (Голиков, Златопольский, А. Панютина). — Список 1852 — 1879 г.г., л. 34. — Татищев, Рев. движение, гл. XI.—Бурцев, За сто лет, II, 78. — Глинский, Рев. период, I, 432.—М. Ашенбреннер, Воен. организация «Нар. Воли» (Ук.).—«Прав. Вестн.» 1871, №№ 171 (обвин. акт), 176, 177, 179, 180 (речь прокурора), 183 (речь защитника Танеева), 185 (последнее слово), 187 (приговор).

Голикова, Мария Ивановна, двор., дочь отст. поручика, сестра Леон. и Никол. Ив. Голиковых, акушерка. Род. ок. 1847 г. Проживая в Петербурге, была арестована 21 янв. 1870 г. в связи с делом Нечаева; освобождена 5 февр. т. г.

Нечаевск. дело (III Отдел.).—Справка (А. Панютина).—Бурцев, За сто лет, II, 78.

Голицын, Александр, губ. секр. По окончании уч-ща Правоведения, служил в 1 деп. Прав. Сената; имел вместе с Яковлевым книжный магазин и был причастен к делу о петерб. издательск. артели в 1866 г.

Татищев, Рев. движение, гл. IX.

Головачевский, Александр Константинович, двор., с. ген.-майора. Род. ок. 1849 г. Студ. СПБ. ун-та, а потом Моск. Земл. ак-ии. Арестован 30 ноября 1869 г. в связи с нечаевск. делом, т. к. фамилия его числилась в списке, найденном у П. Г. Успенского. Освобожден 10 янв. 1870 г.

Нечаевск. дело (III Отдел.).—Справки (Головачевский, В. Лунин).

Головин, Иван Гаврилович, из дворян. Род. 9 сент. 1816 г. в с. Архангельском (Тверской губ.). Образование получил сначала в дерптском пансионе Булгарина, потом в Дерптском ун-те, который окончил со степенью кандидата в 1837 г. По окончании недолго служил в м-ве иностр. дел. Выехав за границу легально, написал в 1843 г. на франц. языке кн. «Дух политической экономии», признанную III Отделением неблагонадежною, вследствие чего ему было предписано немедленно возвратиться в Россию. В 1844 г. заочно предан суду Сената, которым в июле т. г. за отказ возвратиться приговорен к лиш. чинов и двор. и к ссылке в Сибирь в каторжные работы в случае возвращения; приговор утвержден 12 дек. т. г. В 1849 г. в Париже издал «Катехизис русского народа», являющийся первым революционным изданием на русск. языке за границею. В 1850-х г.г. отошел от рев. движения, к которому имел вообще малое отношение; издавал огромное количество сочинений, обнаружив все признаки графомании. В нач. 1860-х г.г. безрезультатно ходатайствовал о возвращении

в Россию. В конце 1870-х г.г., под псевдон. «Николай Карлович», издал книгу, направленную против русского «нигилизма». Ум. в Париже в нач. 1880-х г.г.

И. Г. Головин.

С фотогр. 1860-х г.г.
«Был.» 1907, № 5.

Справка (И. Головин).—Татищев, Рев. движение, гл. VI.—Бурцев, За сто лет, II, 39.

И. Головин, Записки. Лейпц., 1854.—М. Лемке, Николаевские жандармы. СПБ., 1909, стр. 553—572 (Иван Головин).—«Был.» (загран.) № 3 (1903), 203—205 (Катехизис русского народа И. Головина).—«Был.» 1907, V, 1—23 (Неизданная глава из «Былого и Дум» А. И. Герцена: И. Головин).—М. Лемке, «Был.» 1907, V, 24—52; VI, 261—285 (Эмигрант Ив. Головин).—«Рус. Стар.» 1917, IV—VI, 124—137; VII—IX, 23—32 (Имп. Николай I по характеристике Головина).

Богучарский, Материалы (оглавление «Благонамеренного»).—Г. А. Куклин, Материалы к изучению истории револ. движения в России. Женева, 1905, стр. 362 — 380, 382 — 384.—Рейхель, Воспоминания (Ук.).—Герцен, Сочинения (Ук.).—Н. Шелгунов, Воспоминания (Ук.).—М. А. Корф, «Рус. Стар.» 1899, XI, 275; XII, 519 (Из записок).

Головин, Михаил Гаврилович (?), студ. Моск. ун-та. В 1863 г. был привлечен по делу общ-ва «Земля и Воля» (дело Андрущенко). По постановлению выс. учр. следств. комиссии в 1864 г. был предан суду Сената, коим 6 апр. 1866 г. от ответственности освобожден.

Татищев, Рев. движение, гл. VIII.—Бурцев, За сто лет, II, 66.—Богучарский, Материалы, 174 (130—131).—«Колок.» л.л. 208—215 (1865—66). (Дело Андрущенко).

Голофеев, Сергей Александрович, землевлад. Козельск. у. (Калужск. губ.). Род. ок. 1819 г. Служил исправником, потом миров. посредником. В апр. 1866 г., в связи с делом Каракозова, был арестован по делу о социалист. пропаганде в Калужск. губ. По постановл. выс. учр. следств. комиссии 20 окт. 1866 г. выслан под надзор полиции в Костр. губ. с воспрещением в'езда в Калужскую губ. С 13 ноября т. г. проживал в Солигаличе под секр. надзором. В 1869 г. разрешено поселиться в г. Болхове (Орловск. губ.). В июне 1870 г. освобожден от надзора с правом повсеместн. жительства.

Ведомость по Костромск. губ. (1866).—Татищев, Рев. движение, гл. IX.—Белый террор, 14, 105.—«Колок.» (1867), л.л. 231—236 (Белый террор).

Голубев, Александр Сергеевич, с. свящ. Род. ок. 1844 г. Воспитывался в Моск. дух. сем., откуда в 1864 г. поступил в Моск. ун-т. В августе 1866 г. за публичное выражение сочувствия Каракозову, по распоряж. Моск. сл. комиссии, по делу 4 апр. был арестован и 15 авг. т. г. препровожден в III Отделение. 15 окт. т. г. по выс. пов. в администр. порядке выслан в Холмогоры (Архангельск. губ.) под надзор полиции.

Справка (Голубев).

Гольденберг-Гетройтман, Лазарь Борисович.

См. часть третью—«Семидесятые годы».

Голь[д]штейн, Владимир Августович.

См. часть третью—«Семидесятые годы».

Гольц-Миллер, Иван Иванович, с. тит. сов., поэт и переводчик. Род. 27 ноября 1842 г. в Ковенск. губ. По оконч. Минск. гимн., в 1860 г. поступил на юрид. фак. Моск. ун-та. Был деятельным членом кружка Заичневского-Аргиропуло. 26 авг. 1861 г. арестован за печатание и распространение запрещ. сочинений (герцен. изданий); предан суду Сената (процесс 27-ми) и приговорен к заключению в смир. доме на 3 мес., сокращенному до месяца. По отбытии наказания 17 июля 1863 г. был выслан в г. Кор-

И. И. Гольц-Миллер.

С фотогр. 1870 г.
Из собр. Пушкинского Дома.

сунь (Симб. губ.), где жил с 15 авг. т. г. под надзор. полиции. 26 мая 1865 г., по просьбе отца, ему было разрешено окончить универ. курс в Одессе, чего, однако, он не сделал по домашн. обстоятельствам; в 1868 г. был освобожден от надзора; проживал в Орле и Курске. Ум. 5 авг. 1871 г. в Орле.

Ведомость по Симбирск. губ. (1865).—Татищев, Рев. движение, гл. I, IV, VII.—Бурцев, За сто лет, II, 79.—Венгеров, Источники.—Больш. энциклопедия, XXI.—Глинский, Рев. период, I, 119—120.—М. Лемке, Полит. процессы(Ук.).—М. М. Стасюлевич и его современники, т. I, с. V, 160—168.—М. Михайлов, Записки (Ук.).—Герцен, Сочинения (Ук.).—«Вестник Европы» 1871, XI, 450—454 (Некролог).—«О минувшем».П., 1909, с. 123 сл., 148 (Дело Заичневского).—В. Алексеев, «Гол. Мин.» 1922, I, 125—126 (Студенч. кружок Заичневского - Аргиропуло). — Б. Козьмин, «Ист.-Рев. Бюл.» I (1922), 21—22 (Материалы по истории револ. движения 60-х г.г.).

Гомзи[е]н, Николай Алексеевич, двор. Род. в Петербурге ок. 1842 г. Вольносл. физ.-мат. фак. СПБ. ун-та. За участие в студ. движении арестован и 2 октября 1861 г. заключен в Петроп. крепость. По выс. повел. 4 дек. т. г. предназначен к высылке на родину под надзор на год, если не найдет себе поручителей в Петербурге. Освобожден 7 дек. 1861 г. Ум. в Петербурге 24 февр. 1888 г.

Дело Петроп. крепости (1861).—Петерб. некрополь, I, 646.

Гончаренко, Андрей (Агапий), беглый дьякон русск. миссии в Афинах. Был наборщиком у Герцена в 1860 г., но с герценовским кружком в близких отношениях не состоял. Издал в Лондоне «Стоглав». В 1860-х г.г. жил в Америке; был издателем первой русск. газеты «Свобода».

Споминки А. Гончаренко, украинского казака-священника. Коломия, 1894.

Кельсиев, Исповедь, I.—Герцен, Сочинения (Ук.).—М. Вильчур, Русские в Америке. Изд. «Первого рус. из-ва в Америке». Нью-Йорк (б. г.).—«Кат. и Сс.» 1924, V (12), 335—336.

Горизонтов, Иван Парфенович, с. священ. Род. 20 мая 1847 г. в Балаш. у. (Сарат. губ.). Учился в Сарат. дух. семин., из кот. в 1866 г. исключен за неблагонадежность. В 1868 г. поступил в СПБ. ун-т и принял деятельн. участие в студ. волнениях 1868—69 г.г.; в качестве делегата петерб. студенчества в февр. 1869 г. ездил в Киев. Арестован в марте т. г. и по распор. шефа жандармов выслан 27 марта т. г. под надзор полиц. на родину в Сарат. губ.; в янв. 1872 г. надзор был снят и разрешено поступить в один из провинц. ун-тов. Впоследствии—видный провинц. журналист, долговременный сотрудн. и издатель «Сарат. Листка». Ум. в Саратове 27 авг. 1913 г.

Нечаевск. дело (III Отдел.).—Татищев, Рев. движение, гл. XI.—Венгеров, Источники.—Мезиер, Рус. словесность, II.—Венгеров, Список.—С. Соколов, «Труды Сарат. уч. арх. ком.» XXX (1913), 334 (Саратовцы).

Некрологи: «Ист. Вестн.» 1913, X.—«Рус. Ведом.» 1913, № 202.

Городецкий, Митрофан Яковлевич, канд. прав СПБ. ун-та. Род. в мест. Овсянкино (Витебск. губ.). За участие в студ. волнениях арестован и заключен 26 сент. 1861 г. в Петроп. крепость. По выс. повел. 4 дек. т. г. предназначен к высылке на родину под надзор на год, если не найдет поручителей в Петербурге. Освобожден из крепости 7 дек. 1861 г.

Дело Петроп. крепости (1861).—«Колок.» л. 121 (1862) 1009.

Горский-Данилович, поруч. 5-го стрелк. батальона. Приказом от 14 июля 1862 г. был предан военно-полевому суду, как распорядитель панихиды 24 июня т. г. по казненным «преступникам» (Аргольде и др.), и приговорен к увольнению от службы и к девятимесячн. аресту в Новогеоргиевской крепости.

Госуд. преступления, I, 209 (116).—Бурцев, За сто лет, II, 54.—Герцен, «Колок.» л. 147 (1862), 1218 (Константин Николаевич против бессмертия души и молитв по усопшим).—«Сев. Почта» 1862, № 187.—«Русск. Инв.» 1862, № 206.—Огородников, «Истор. Вестн.» 1882, V, 366, 372 сл.; IX, 563 сл.; X, 91, 106, 119, 123—124 (Дневник заключенного).

Горчак, Осип, студ. СПБ. ун-та. За участие в студ. движении арестован и 12 окт. 1861 г. заключен в Петроп. крепость, из которой 17 окт. переведен в Кронштадт. Освобожден 6 дек. 1861 г.

Дело Петроп. крепости (1861).—«Колок.» л. 114 (1861), 955.

Горячев, Василий, отпускной л.-гв. Егерск. полка, один из организаторов крестьянского бунта в с. Кандеевке в 1861 г.

«Рус. Стар.» 1885, IV, 141.

Госцевич, Евстафий Игнатьевич, двор. Виленск. губ. Род. 20 марта 1841 г. Студ. СПБ. ун-та. 29 апр. 1863 г. арестован в Симбирске по делу о «Казанск. заговоре». В мае т. г. Казанск. сл. комиссией признан виновным в распространении среди крестьян подложного манифеста и предан суду по полевым-уголовн. законам; признан виновным в госуд. измене и приговорен 2 июня 1864 г. к смертной казни через расстреляние; по конфирмации смертн. казнь заменена лишен. вс. прав сост. и ссылкой в кат. работы в рудниках на 15 л. с поселением в Сибири навсегда. На основ. выс. повел. 25 мая 1868 г. освобожден в 1870 г. от кат. работ и причислен на поселение.

Татищев, Рев. движение, гл. VIII.—Бурцев, За сто лет, II, 63.—Гос. преступления, I, 223—226 (123—125).—Богучарский, Материалы, 184 (138 сл.).—Л. Кульчицкий, Ист. рев. движения, I, 367.—Глинский, Рев. период, I, 231 сл.—«Казанск. Губ. Вед.» 1864, № 24.—«Общее Вече» № 29 (1864) (Казни в Казани).—«Колок.» л.л. 205—206 (1865)(Казанск. заговор).—А. Ершов, «Гол. Мин.» 1913, VI—VII (Казанский заговор).—Богучарский, «Гол. Мин.» 1915, IV, 204—205 (Обществ. движение 60-х г.г.).—Б. Козьмин, «Кр. Арх.» т. IV (1923), 272 (Отзвуки польского восстания 1863г.).

Гофман, Густав, урож. Ц. Польского, работник; был привлечен к ответств. в 1862 г. в Киеве за участие в литографировании воззвания «Великорусс» и журн. «Возрождение» в литографии Киево-Печерск. лавры; предан угол. суду и определ. Сената приговорен к заключению в крепости на 1 г. 4 мес. и к высылке на родину под надзор полиции.

Татищев, Рев. движение, гл. IV.—В. Мияковский, «Голос Друку» (Харьк.) 1922, I, 102—109.

Гофштеттер, Григорий Павлович, офицер моск. гарнизона, свояк Гр. Зах. Елисеева.

Член общ-ва «Земля и Воля» 1862—1863 г.г.; принимал участие в выпуске воззвания «Времен. нар. правление».

Герцен, Сочинения (Ук.).

Граблинов, Павел. Род. ок. 1840 г. Студ. СПБ. ун-та. За участие в студ. волнениях арестован и 12 окт. 1861 г. заключен в Петроп. крепость, из которой 17 окт. переведен в Кронштадт. Освобожден 6 декабря 1861 г. и с того времени, проживая в Петербурге, находился под гласн. надзором.

Дело Петроп. крепости (1861).—Ведомость по Петерб. губ. (1867).—«Колок.» л. 114 (1861), 955.

Грабовский, Бронислав. Род. ок. 1839 г. Студ. СПБ. ун-та. За участие в студ. волнениях был арестован и 12 окт. 1861 г. заключен в Петроп. крепость; 17 окт. переведен в Кронштадт; освобожден 6 дек. 1861 г. и с того времени, проживая в Петербурге, состоял под гласн. надзором.

Дело Петроп. крепости (1861).—Ведомость по Петерб. губ. (1867).—«Колок.» л. 114 (1861), 955.

Градосельский, Александр, с. священника. Род. ок. 1849 г., воспитыв. в Тверск. семинарии. Был привлечен по делу Нечаева, в виду проживания на конспиративн. квартире, снятой Черкезовым в Москве, но за недостатком улик, согласно опред. гражд. касс. д-та Сената, дело его было прекращено в мае 1871 г.; впоследствии был сельским учителем в Новоторжск. у.

Нечаевск. дело (III Отдел.).—Справки (Ф. Линд, С. Пластунова).—Татищев, Рев. движение, гл. XI.

Гражданов, Стефан—конспир. фамилия, под которой в 1872 г. проживал в Цюрихе С. Г. Нечаев.

Р. Кантор, В погоне за Нечаевым (Ук.).

Гражевич, Юлиан, студ. СПБ. ун-та. За участие в студ. волнениях был арестован и 12 окт. 1861 г. заключен в Петроп. крепость, из которой 17 окт. переведен в Кронштадт; освобожден 6 дек. 1861 г.

Дело Петроп. крепости (1861).—«Колок.» л. 114 (1861), 955.

Грачев, Дмитрий, сарат. мещанин. В 1866 г. привлечен к дознанию Моск. следств. комиссией по делу 4 апр. 1866 г. за сношения с госуд. преступниками и подчинен надзору полиции.

Татищев, Рев. движение, прил. К.

Гребницкий, Николай Александрович. Род. ок. 1849 г. Студ. СПБ. ун-та; за участие в студ. волнениях 1869 г. был арестован, заключен в Петроп. крепость и по распоряжению шефа жанд. выслан 27 марта 1869 г. на родину, в Новг. губ. В Новгороде служил в губ. земск. управе. В сент. 1870 г. получил разрешение поступить в Новорос. ун-т.

Нечаевск. дело (III Отдел.).—Татищев, Рев. движение, гл. XI.

Грегорович, Бернард, студ. Моск. ун-та. За участие в моск. студ. волнениях в окт. 1861 г., был исключен по выс. пов. 6 февр. 1862 г. из ун-та без права поступления в течение двух лет, с отдачею на поруки или высылкою в уездн. город в случае неимения поручителей в Москве.

Татищев, Рев. движение, гл. III.—«Колок.» л. 137 (1862), 1137.

Гремячинский, Георгий, с. протоиерея, б. студент Моск. ун-та. В 1866 г. привлекался к дознанию Моск. следств. комиссией по делу 4 апр. 1866 г. за участие в неразрешенном общ-ве взаимн. вспомоществования, но от взыскания освобожден.

Татищев, Рев. движение, прил. К.

Григоровский, студ. СПБ. ун-та. В качестве депутата принимал участие в студ. волнениях; был арестован в окт. 1861 г.

Татищев, Рев. движение, гл. III.

Григорьев, Николай Алексеевич, двор. Тульск. губ. Род. ок. 1837 г. Подпоруч. л.-гв. Измайловск. полка. Был арестован в апреле 1862 г. за противоправит. пропаганду среди нижн. чинов и приказом 22 июня т. г. предан воен. суду, который 11 окт. т. г. приговорил к лиш. чин. и двор. достоинства, вс. прав сост. и к ссылке на поселение в отдал. места Сибири навсегда. Был поселен в Баргузине (Забайкальск. обл.), откуда за «дурное поведение» был переведен в Якутск. обл. и поселен с 7 окт. 1863 г. в Амгинск. слободе, где занимался хлебопашеством. 25 мая 1868 г. ему были предоставлены права госуд. крестьянина, а 17 мая 1871 г. возвращены прежние права; в 1873 г., по распоряж. ген.-губ. В. Сибири, был переселен в г. Верхоленск (Иркутск. губ.), где проживал, по некотор. сведениям, в 1890-х г.г.

Ведомость по Якутск. губ. (1864, 1865).—Татищев, Рев. движение, гл. VI.—Календарь «Нар. Воли», 136.—Список 1886 г.—Бурцев, За сто лет, II, 52, 54.—Госуд. преступления, I, 207, 210 (115, 116—117).—Богучарский, Материалы, 45—53 (32—38).—Больш. энциклопедия, XXI.—М. Лемке, Очерки, 228.—М. Кротов, Якутск. ссылка (Ук.).—«Колок.» л. 140 (1862), 1164.—«Листок» № I (1862), 8 (Забавы и увеселения либер. правительства).—«Рус. Инв.» 1862, № 234.—«Сев. Почта» 1862, № 140.—«Колок.» л. 174 (1863), 1432—1435 (Заключение ген.-аудиториата по делу подп. Григорьева).—Богучарский, «Гол. Мин.» 1915, IV, 201—202 (Обществ. движение 60-х г.г.).—«Кр. Арх.» т. X (1925), 226, 250 (Из дневника в. кн. Константина Николаевича).

Гриднин, Федор Дмитриевич, домашн. учитель. Арестован в Петербурге 9 февр. 1870 г. вследствие перлюстр. его письма к М. Элпидину и причислен к IV группе соучастников Нечаева, но, по недостатку улик, определ. гражд. касс. деп. Сената, дело его прекращено. Освобожден 3 июля 1870 г. и поселился в Павловске (Петерб. губ.) под негласн. наблюдением.

Нечаевск. дело (III Отдел.).—Татищев, Рев. движение, гл. XI.

Гродзский, Антон, двор., б. воспитанник Строительн. уч-ща. С 23 апр. 1863 г., по распоряжен. выс. учр. следств. комиссии, за политич. преступление (Мариенгаузенское дело) находился в Екатер. куртине Петроп. крепости и 15 мая т. г. отправлен в Динабург.

Список 1852—1879 г.г., л. 13 об.

Громека, Степан Степанович, из двор. Полтавск. губ., надв. сов., публицист, кор-

респондент «Колокола». Род. в 1823 г. С 1862 г., проживая в Петербурге, находился под секр. полиц. надзором в связи с делом о сношениях с «лонд. пропагандистами». Впоследствии—седлецкий губернатор. Ум. 15 сент. 1877 г.

Ведомость по Петерб. губ. (1867).—И Павловский, Словарь. — Венгеров, Источники. — М. Лемке, Очерки, 116, 135—139.—Герцен, Сочинения (Ук.).—«Вольн. Слово» 1883 г. (Письма С.С. Громеки к А. И. Герцену).

Громов, Платон, неслуж. двор. За участие в харьк. студ. волнениях 1869 г. подчинен в июне 1869 г. по месту жительства, в Харькове, строг. секр. надзору полиции.

Нечаевск. дело (III Отдел.).—Татищев, Рев. движение, гл. XI.

Грущинский, Юлий, студ. СПБ. ун-та. За участие в студ. волнениях был арестован и 12 окт. 1861 г. заключен в Петроп. крепость, откуда 17 окт. переведен в Кронштадт; освобожден 6 дек. 1861 г.

Дело Петроп. крепости (1861).—«Колок.» л. 114 (1861), 955.

Губин, Леонид, двор. За участие в петерб. студ. движении в окт. 1861 г. был арестован и 12 окт. т. г. заключен в Петроп. крепость, из которой 17 окт. переведен в Кронштадт; освобожден 6 дек. 1861 г.

Дело Петроп. крепости (1861).—«Колок.» л. 114 (1861), 955.

Губин, Николай Иванович, студ. Мед.-Хир. ак-мии. Род. ок. 1846 г. За участие в студ. волнениях 1868—69 г.г. был арестован, заключен в Петроп. крепость и по распор. шефа жанд. выслан 28 марта 1869 г. на родину, в Калужскую губ.; проживал в Жиздре. В февр. 1870 г. получил разрешение окончить Мед.-Хир. ак-мию.

Нечаевск. дело (III Отдел.).—Татищев, Рев. движение, гл. XI. — «Гол. Мин.» 1915, XI, 246 (Шелгунов в Калуге).

Гудим-Левкович, Дмитрий, двор. За участие в студ. волнениях в Петербурге в окт. 1861 г. арестован и заключен 12 окт. т. г. в Петроп. крепость, из которой 17 окт. переведен в Кронштадт; освобожден 6 дек. 1861 г.

Дело Петроп. крепости (1861).—«Колок.» л. 114 (1861), 956.

Гулевич, Михаил Семенович, двор. Студентом Харьковск. ун-та принадлежал к кружку Бекмана; в 1861 г. был вольнослушателем СПБ. ун-та; принял участие в студ. волнениях; был арестован и 12 окт. 1861 г. заключен в Петроп. крепость, откуда 17 окт. переведен в Кронштадт; освобожден 6 дек. 1861 г. В 1862 г. по поводу тысячелетия России написал «Сказку о Митяях», не пропущен. цензурой; был членом петерб. отдела общ-ва «Земля и Воля». В 1863 г., уволенный со службы по болезни, выехал за границу и вместе с Элпидиным работал по изданию в Женеве сочинений Чернышевского. В 1866 и след. г.г. безрезультатно ходатайствовал о возвращении в Россию. 2 мая (н. ст.) 1874 г. покончил жизнь самоубийством в Женеве в припадке нервного расстройства.

Дело Петроп. крепости (1861).—Голицын, Десятая глава, 93.—Бурцев, За сто лет, II, 47.—Богучарский, Материалы, 114 сл., 126 (84 сл., 93—94).—Кульчицкий, История рев. движения, I, 339.—Чернопятов, Русск. некрополь, II, 16.—Письма

М. С. Гулевич.

С группы, снятой в Кронштт. казарме в 1861 г. Из собр. Муз. «Каторга и Ссылка».

М. А. Бакунина, 381.—И. Захарьин, Встречи, 353—363 (Сказка о Митяях).—Л. Пантелеев, Из воспоминаний, I, 226, 284, 289—290, 292—294, 318—319; II, с. IV, 80.—Т. Пассек, Воспоминания, III, 145, 171, 188.—М. Лемке, Очерки, 291, 319 (Молодость «отца Митрофана»).—Герцен, Сочинения (Ук.).—«Колок.» л. 114 (1861), 955.—И. Н. Захарьин, «Ист. Вестн.» 1901, XI, 577 сл. (Сказка о Митяях).—«Мин. Годы» 1908, X, 50 сл. (Петербург в конце 1861 г.).—«Мин. Годы» 1908, XI, 87 сл. (В. А. Зайцев).—Н. Николадзе, «Кат. и Сс.» 1927, IV (33), 44 сл. (Воспоминания).

Гумилин, Михаил Николаевич. Род. ок. 1844 г. Будучи студ. Моск. ун-та, принимал участие в окт. 1861 г. в студ. волнениях в Москве; расклеивал студенч. прокламации; участвовал вместе с Освальдом в литографировании «Великорусса» и в 1862 г. был арестован в Москве. Сенатом приговорен к двухдневному аресту и к отдаче под надзор полиции на два года.

Татищев, Рев. движение, гл. IV.—Полит. процессы 60-х г.г., I (Ук.).—Герцен, Сочинения (Ук.).—В. Линд, «Рус. Мысль» 1911, VII, 122—125 (Воспоминания).

Гурчин, Адольф. Род. ок. 1841 г. Студ. СПБ. ун-та; был арестован за участие в студ. волнениях и 12 окт. 1861 г. заключен в Петроп. крепость, из которой 17 окт. переведен в Кронштадт. Освобожден 6 дек. 1861 г. и с этого времени, проживая в Петербурге, находился под гласн. надзором полиции.

Дело Петроп. крепости (1861).—Ведомость по Петерб. губ. (1867).—«Колок.» л. 114 (1861), 955.

Гусев, Петр, с. губ. секр. В 1866 г. привлекался к дознанию Моск. следств. комиссией по делу 4 апр. 1866 г. за сношения с госуд. преступниками, но от ответственности освобожден.

Татищев, Рев. движение, прил. К.

Гутман, виндавск. мещан., б. вольнослуш. СПБ. ун-та. Арестован 27 марта 1869 г. в ун-те, в Москве, куда он приехал 23 марта, по подозрению в причастности к студ. волнениям.

Нечаевск. дело (III Отдел.).

Гут[р]ович, Исаак, вольнослуш. Моск. ун-та. За участие в окт. студ. волнениях 1861 г. был арестован и по выс. пов. 6 февр. 1862 г. получил предупреждение об увольнении из ун-та в случае малейш. неподчинения унив. и полиц. правилам.

Татищев, Рев. движение, гл. III.—«Колок.» л. 137 (1862), 1137.

Гюбнер, Юлий Юльевич, с. над. сов., учителя Нижегор. гимназии. Род. 24 апр. 1841 г. По окончании (1858) Тамб. гимназии поступил в Мед.-Хир. ак-мию. Арестован в июне 1862 г. по обвинению в распространении «возмутительных воззваний» и за содействие к приобретению типогр. станка. 19 июня т. г. заключен в Екатер. куртину Петроп. крепости. Предан суду Сената (по делу Рымаренко); в окт. 1864 г. оправдан. Из крепости освобожден 15 июня 1864 г. с отдачею на поруки. В 1865 г. окончил курс ак-ии. Впоследствии—д-р медицины. Ум. 5 окт. 1901 г. в Казани.

Список 1852—1879 г.г., л. 8.—Татищев, Рев. движение, гл. VI.—Медицинск. список 1899—1900 г.г.—Венгеров, Источники. — Его же, Список.—М. Лемке, Полит. процессы (Ук.).

Д

Давыдов, мичман. В 1862 году, в связи с делом В. Трувеллера, за имение запрещ. изданий был приговорен морск. ген.-аудиториатом к недельному аресту и выговору.

Бурцев, За сто лет, II, 53—54.—«Колок.» л. 152 (1862), 1266 (Дело Дьяконова, Трувеллера и др.).

Дальгейм, Юлий Петрович, барон, студ. СПБ. ун-та. Арестован за участие в студ. волнениях и 12 окт. 1861 г. заключен в Петроп. крепость, из которой 17 окт. переведен в Кронштадт; освобожден 6 дек. 1861 г.

Дело Петроп. крепости (1861).—«Колок.» л. 114 (1861), 955.—«Мин. Годы» 1908, X, 52 сл. (Петербург в конце 1861 г.).

Данилович — см. Горский-Данилович.

Данненберг, Алексей Ростиславович, двор. Род. в Бузулукск. у. (Самарск. губ.) ок. 1851 г. По окончании Самарской гимназии поступил в Мед.-Хир. ак-мию. 27 дек. 1869 г. был арестован по делу Нечаева и с 28 дек. 1869 г. по 26 янв. 1870 г. содержался в Петроп. крепости. Был причислен к III группе сообщников Нечаева, но определением гр. кас. деп. Сената в мае 1871 г. судебное преследование, за недостатком улик, было прекращено. В 1876 г. жил в качестве дом. учителя в с. Становом (Тульск. губ.); в 1878 г. служил бухгалтером Самарской казенной палаты, а в 1879 г.—сельским учителем в с. Погромном (Бузулукск. у.). В апр. 1879 г. привлекался к дознанию по делу о «преступн. пропаганде» за распространение среди крестьян «книг соц.-революц. содержания»; в феврале 1880 г. дело было прекращено за недостатком улик.

Список 1852—1879 г.г., л. 31.—Нечаевское дело (III Отдел.).—Татищев, Рев. движение, гл. XI.

Данненберг, Федор Ростиславович, с. майора, помещ. Бузулукск. у. (Самарск. губ.). Род. ок. 1842 г. В 1859 г. поступил в СПБ. ун-т и в 1861 г. в качестве депутата от студенчества принимал участие в студ. волнениях, за что был арестован и 26 сент. 1861 г. заключен в Петроп. крепость, из кот. 29 сент. переведен в III Отд. и привлечен по делу о распространении «Великорусса». 3 ноября т. г. по последнему делу заключен в Алексеевск. равелин, в кот. находился до 25 февр. 1862 г. 2 дек. 1861 г. был предан суду Сената по обвинению в распростр. воззваний и 27 февр. 1862 г. приговорен к исключению из ун-та, однодневному аресту и высылке в один из уездных городов отдаленных губ. под строг. надзор полиции на год с допущением на службу. С 20 июня по 10 сент. 1862 г. снова содержался в Петроп. крепости, когда был отправлен в III Отделение и выслан в Астрахань. В авг. 1863 г. снова арестован в Астрахани по обвинен. в возбуждении крестьян против правительства, доставлен в Казань, где допрашивался следств. комиссией и по ее постановлению в нач. 1864 г. «за предосуд. поведение» выслан в Тобольск. губ. В 1865 г. получил разрешение возвратиться в Россию и с 15 дек. т. г. поселился в Самаре, где занимался частным письмоводством; в 1869 г. был освобожден от надзора.

Дело Петроп. крепости (1861).—Ведомость по Самарск. губ. (1865—66).—Список 1852—1879 г.г., л. 8.—Справка (Берви).—Татищев, Рев. движение, гл. III, IV, VI, VII.—Бурцев, За сто лет, II, 47, 58.—Глинский, Рев. период, I, 102.—М. Лемке, Очерки, 375 сл. (Процесс «великорусцев»).—Герцен, Сочинения (Ук.).—«Колок.» л. 112 (1861), 935 (Студентское дело).—«Колок.» л. 119—120 (1862), 1000 (Полит. новости).—«Листок» № I (1862), 8 (Забавы и увеселения либеральн. правительства).—«Был.» 1906, VII, 93.—Е. И. Берви, «Гол. Мин.» 1915, VI, 171 сл. (Из воспоминаний).—В. Берви, «Гол. Мин.» 1915, VI, 162, 166—167 (Воспоминания).—«Ист.-Рев. Сборник» III (1926), 301 (Список).

Данский, Николай, кол. секр., акцизн. надзиратель в г. Старице (Тверск. губ.). В 1863 г. привлекался по делу общ-ва «Земля и Воля» (дело Андрущенко) и по постановл. выс. учр. следств. комиссии в 1864 г. предан суду Сената, котор. 6 апр. 1866 г. освобожден от ответственности.

Татищев, Рев. движение, гл. VIII.—Бурцев, За сто лет, II, 66.—Богучарский, Материалы, 173 (129).—«Колок.» л.л. 208—215 (1865—66) (Дело Андрущенко).

Да[о]раган, Михаил Николаевич, двор. Арестован в Москве в 1861 г. по делу о кружке Заичневского-Аргиропуло за приобретение запрещ. сочинений и содействие к их распространению. Предан суду Сената, постановлением кот. от ответственности освобожден.

Татищев, Рев. движение, гл. IV.—М. Лемке, Полит. процессы (Ук.).—Полит. процессы 60-х г.г., I (Ук.).—«О минувшем».П., 1909, стр. 145 сл., 149 сл. (Дело П. Г. Заичневского).—В. Алексеев, «Гол. Мин.» 1922, I, 102, 126 (Студенч. кружок Заичневского-Аргиропуло).

Дарочкин, Яков Иванович, крестьянин, бывш. сельск. староста села Людиново (Жиздр. у. Калужск. губ.), рабочий Мальцевского завода. Род. ок. 1809 г. В 1866 г. привлекался по делу о социалист. пропа-

ганде в Калужск. губ. В конце 1866 г., по постановлению выс. учр. следств. комиссии, выслан в Вологодск. губ. По дороге на место высылки умер.

Татищев, Рев. движение, гл. IX.

Дашкевич, Григорий, оконч. курс СПБ. ун-та. 12 окт. 1861 г. был доставлен в Петроп. крепость за участие в студ. волнениях.

«Колок.» л. 114 (1861), 955.

Дебогорий-Мокриевич, Иван Карпович. См. часть третью—«Семидесятые годы».

Дебогорий-Мокриевич, Прохор Карпович, двор. Подольск. губ. Род. в 1847 г. Был на военной службе и, по выходе в отставку с чином подпоручика, поступил в Технологич. ин-т; участник петерб. кружка Лихутиных. Арестован 4 февр. 1870 г., привлечен по делу Нечаева и причислен к III группе его сообщников. 10 авг. 1870 г. заключен в Петроп. крепость. 1 июля 1871 г. предан суду ос. прис. СПБ. суд. палаты по обвинению в знании о заговоре, в недонесении о том правительству и в участии в насильств. взятии векселя у Колачевского. 22 авг. т. г. оправдан и в тот же день освобожден из крепости. По оправдании снова был принят в Технологический институт.

Нечаевск. дело (III Отдел.).—Список 1852—1879 г.г., л. 34 об.—Татищев, Рев. движение, гл. XI.—«Прав. Вестн.» 1821, № 195 (обвин. акт), 197 (об'яснения Дебогория-Мокриевича), 200 (речь прокурора), 201 (речь защитн. Деппа и приговор). — А. Успенская, «Был.» кн. 18 (1922), 43 (Из воспоминаний шестидесятницы).

Дейхман, Оскар Александрович, инж.-полк. Род. 9 июля 1818 г. на Алтае, воспитывался в Горн. кад. корпусе, курс кот. окончил в 1841 г. Поступил на службу в Нерчинск. горн. округ, был начальником Нерчинск. горн. управления. В 1862 г. привлекался по делу о послаблении, оказанном гос. преступнику М. И. Михайлову, и был предан суду. 20 апр. 1866 г. уволен со службы. С 1866 г. служил последовательно по м-вам финансов, морскому и внутр. дел; вышел в отставку 10 июня 1881 г. Ум. 18 марта 1891 г. в Петербурге.

Татищев, Рев. движение, гл. VI.—Госуд. преступления, I,225 (130).—Русск. биогр. словарь.—Языков, Обзор, XI (указана некрологическая литература).—Герцен, «Колок.» л. 205 (1865), 1677 (Убили!).—«Сен. Вед.» 1865, № 74. — Е. Дубровина, «Беседа» 1905, № 12 (Памяти М. И. Михайлова).

Делькевич, Тит, двор. Киевск. губ. Род. ок. 1835 г. Будучи студентом Киевск. ун-та, распространял среди офицеров воззвания общ-ва «Земля и Воля». До ареста успел бежать в Молдавию и заочно приговорен в 1863 г. к каторжн. работам на 12 лет.

«Был.» 1906, VII, 255—256 (Дело Т. Делькевича).

Дементьев, Евстафий Михайлович. Род. в г. Баку в 1850 г. Студ. СПБ. ун-та; арестован и заключен в Петроп. крепость за участие в студ. беспорядках 1868—69 г.г. и, по распоряж. шефа жандармов, выслан на родину 27 марта 1869 г. В июле 1870 г. получил разрешение поступить в Киевский ун-т. Впоследствии—д-р медицины (1875), писатель по рабочему вопросу; с 1894 г.—фабричный ревизор; принимал деятельн. участие в выработке фабричн. законодательства.

Нечаевское дело (III Отдел.). — Татищев, Рев. движение, гл. XI. — Венгеров, Источники. — Нов. энц. словарь.

Дементьева, Александра Дмитриевна (по мужу Ткачева), петерб. мещанка, не-

А. Д. Дементьева.

С фотогр. 1860-х г.г.
Из собр. Муз. «Каторга и Ссылка».

законнорожд. дочь мещ. Марии Дементьевой и шт.-кап. Дмитрия Скворцова. Род. в 1850 г. В 1867 г. окончила Мариинскую гимназию в Петербурге. В 1868—1869 г.г. вместе со своим женихом П. Н. Ткачевым принимала участие в петерб. студ. беспорядках и отпечатала в конце марта 1869 г. в своей типографии воззвание П. Н. Ткачева «К обществу». 26 марта т. г. была арестована, а 1 дек. т. г., по распоряж. III Отдел., заключена в Петроп. крепость в связи с нечаевск. делом. 1 июля 1871 г. была предана суду ос. прис. СПБ. суд. палаты по обвинению в напечатании и распространении назван. воззвания и 15 июля т. г. приговорена к четырехмесячн. тюремн. заключению. 1 окт. т. г. переведена из крепости в Литовский замок. Освобождена из тюрьмы в янв. 1872 г. и выслана в Новгород под надзор полиции, а в сент. т. г. переведена в Калугу «за сношения с административно-ссыльными и беспокойное поведение». В 1873 г. получила разрешение переехать в Великие Луки (Псковск. губ.), где вышла замуж за П. Н. Ткачева, а в апр. 1874 г., под условием не возвращаться в Россию, выехала за границу, куда бежал ранее ее муж. По окончании медиц. фак. университета в Монпелье, в 1888 г. получила звание врача и занималась врачебн. практикой

во Франции; в 1903 г., с разрешения правительства, возвратилась в Россию и в качестве врача работала в русско-японскую войну; была в плену у японцев и в 1905 г. арестована по обвинению в пропаганде среди солдат. По освобождении, в 1906 г. работала врачем на холерной эпидемии. Осенью т. г. поселилась в Воронеже, где служила в губ. управе. Умерла 3 сент. 1922 г. в Воронеже.

Список 1852—1879 г.г., л. 30 об.—Справка (Н. Зарин).—Татищев, Рев. движение, гл. XI.—Обзор, III, 9.—Список 1883 г., с. 34.—Бурцев, За сто лет, II, 78.—Больш. энциклопедия, XXI.—Глинский, Рев. период, I, 399 сл., 424, 428, 431.

«Воронежск. Коммуна» 1922, № 209 (Некролог).—Б. Козьмин, «Кат. и Сс.» VI (1923), 55—63 (Около Нечаевского дела).

Литературн. архив, изд. П. А. Картавовым. П., 1902, с. 113.—Никитенко, Дневник (Ук.).—А. Тевритинов, Воспоминания, 63.—Б. Козьмин, П. Н. Ткачев, 167.—«Прав. Вестн.» 1871, №№ 156 (обвинит. акт), 157, 159 (об'яснения Дементьевой), 159, 160, 161, 164 (речь прокурора), 168 (речь защитн. Соколовского), 168 (ответн. речи прокурора и защитника, последнее слово, приговор).—Ралли, «Был.» 1906, VII, 138 (Нечаев).—Сватиков, «Наша Страна». П., 1907, с. 207 (Студенческое движение 1869 г.).—М.Л.Н., «Гол. Мин.» 1915, XI, 261, 263—264 (Шелгунов в Калуге).—В. Алексеев, «Кат. и Сс.» 1924, III (10), 109 сл. (Революц. и студенч. движение 1869 г. в оценке III Отделения).—Денике р, «Кат. и Сс.» 1924, IV (11), 33 (Воспоминания).

Демченко, студ. СПБ. ун-та. В 1862 г. привлекался по делу М. Д. Муравского в связи с его перехваченной перепиской.

М. Лемке, Очерки, 292 сл. (Молодость «отца Митрофана»).

Демьянов, Алексей Петрович, двор., отст. подпор., кандидат в мировые посредники Тверск. губ. 18 февр. 1862 г. арестован в Петербурге по делу «тверских мировых посредников» и с 22 февр. т. г. содержался в Петроп. крепости. Предан суду Сената 26 февраля т. г. и приговорен 21 июня т. г. к лиш. некот. по 54 ст. прав и к заключению в смирит. доме на 2 года 2 мес. 13 июля т. г. переведен из крепости в СПБ. исправ. заведение, а 21 июля т. г. был освобожден «по случаю тезоименитства государыни», без возвращения прав.

Дело Петроп. крепости (1862).—Татищев, Рев. движение, гл. V.—Госуд. преступления, I, 200, 208 (111, 115—116).—Глинский, Рев. период, I, 247 сл.—А. Корнилов, Общ. движение, 117 сл.—Герцен, Сочинения (Ук.).—«Сев. Почта» 1862, №№ 39, 181.—«Освобождение». Сборник I (1903), 17—23 (Эпизод из истории обществ. движения в России).

Денегри, Эмиль—литерат. псевдоним Л. И. Мечникова (см.).

«Был.» кн. 22 (1923), 139.

Дене[и]севич, Андрей, студ. Киевск. ун-та; за участие в петерб. студ. беспорядках доставлен 12 окт. 1861 г. в Петроп. крепость, из которой 17 окт. переведен в Кронштадт; освобожден 6 дек. 1861 г.

Дело Петроп. крепости (1861).—«Колок.» л. 114 (1861), 955.

Денисенко, Гавриил, двор. 12 окт. 1861 г. доставлен в Петроп. крепость за участие в петерб. студ. волнениях; 17 окт. переведен в Кронштадт, откуда освобожден 6 дек. т. г.

Дело Петроп. крепости (1861).—«Колок.» л. 114 (1861), 955.

Денисов, Феофилакт, студ. СПБ. ун-та. Род. ок. 1838 г. Арестован и 12 окт. 1861 г. доставлен в Петроп. крепость за участие в студ. волнениях; 17 окт. переведен в Кронштадт, откуда освобожден 6 дек. т. г. Проживая в Петербурге, с 1861 г. состоял под гласн. надзором.

Дело Петроп. крепости (1861).—Ведомость по Петерб. губ. (1866).—«Колок.» л. 114 (1861), 956.

Дернов, Василий Васильевич, с. священника. Род. ок. 1841 г. По окончании Вятск. дух. сем-ии, был учителем в с. Волково. Арестован 27 апр. 1863 г. и привлечен по делу о «Казанском заговоре» за распространение среди крестьян подложного манифеста и «возмутительных воззваний» в Буйском уезде. Преданный суду, был приговорен в первонач. инстанции к 4 г. кат. работ; Казанск. угол. палатою и Сенатом срок увеличен до 8 лет. На основ. выс. пов. 17 мая 1867 г. о прекращении всех неоконченных до того времени политич. дел, относящ. до посл. мятежа, помилован с отдачей под надзор полиции на три года.

Татищев, Рев. движение, гл. VII.—Богучарский, Материалы, 182 сл. (132 сл.).—Герцен, Сочинения (Ук.).—«Колок.» л.л. 205—206 (1865) (Казанский заговор).—«Колок.» л. 233—234 (1867) (Наше правосудие).—И. Красноперов, «Вестн. Евр.» 1905, XII, 594 (Из воспоминаний).—А. Ершов, «Гол. Мин.» 1913, VI—VII (Казанский заговор).—Богучарский, «Гол. Мин.» 1915, IV, 204—205 (Обществ. движение 60-х г.г.).—Б. Козьмин, «Кр.Арх.» т. IV (1923), 272—307 (Отзвуки польск. восстания 1863 г.).

Дешуков, Ф., знакомый Ф. Волховского, принимал вместе с ним участие в нечаевской организации; находился под надз. полиции за сношение с эмигрантами. Ум. в конце 1869 г.

«Прав. Вестн.» 1871, №№ 156, 161—163 (Стенограф. отчет по Нечаевск. делу).

Джавахов, Григорий. Род. ок. 1837 г. Студ. СПБ. ун-та. Арестован и доставлен в Петроп. крепость 12 окт. 1861 г. за участие в студ. волнениях; 17 окт. переведен в Кронштадт; освобожден 6 дек. т. г. Проживая в Петербурге, с 1861 г. состоял под гласн. надзором.

Дело Петроп. крепости (1861).—Ведомость по Петерб. губ. (1867).—«Колок.» л. 114 (1851), 955.

Джапаридзе, Виссарион, студ. СПБ. ун-та. Род. ок. 1850 г. За участие в студ. волнениях 1868—1869 г.г. арестован, заключен в Петроп. крепость и выслан 27 марта 1869 г. на родину, в Кутаис, по распоряж. шефа жандармов.

Нечаевск. дело (III Отдел.).—Татищев, Рев. движение, гл. XI.

Динник, Николай Яковлевич, из двор. Ставроп. губ., с. ст. сов. Род. ок. 1847 г. Студент Моск. ун-та; участник кружка Ф. Волховского. В апр. 1869 г. был обыскан в связи с студ. беспорядками и в нач. мая т. г. исключен из ун-та и выслан на родину. В апр. 1873 г., по освобождении из-под надзора, получил разрешение поступить в Моск. ун-т для окончания курса. Впоследствии—исследователь Кавказа, географ. Ум. в Ставрополе-Кавказск. в 1900-х гг.

Нечаевск. дело (III Отдел.). — Справка (Е. Иванова).—Венгеров, Список. — Его же, Источники.— Нов. энц. словарь.

Н. Я. Динник.

С фотогр. 1880-х г.г.
«Энцикл. Словарь», изд. Брокгауза, т. 41.

Динулов, Хрисанф, студ. СПБ. ун-та. Арестован и доставлен в Петроп. крепость 12 окт. 1861 г. за участие в студ. волнениях; 17 окт. переведен в Кронштадт; освобожден 6 дек. 1861 г.

Дело Петроп. крепости (1861).—«Колок.» л. 114 (1861), 955.

Дитмар, Владимир. Род. ок. 1840 г. Вольносл. СПБ. ун-та. Арестован и доставлен в Петроп. крепость 12 окт. 1861 г. за участие в студ. волнениях; 17 окт. переведен в Кронштадт; освобожден 6 дек. т. г. Проживая в Петербурге, состоял с 1861 г. под гласн. надзором.

Дело Петроп. крепости (1861). — Ведомость по Петерб. губ. (1867).—«Колок.» л. 114 (1861), 955.

Длотовский, Илья, двор. В 1866 г. привлечен к дознанию Моск. следств. комиссией по делу 4 апр. 1866 г. за участие в неразреш. общ-ве взаимн. вспомоществования. От взыскания освобожден.

Татищев, Рев. движение, прил. К.

Добровольский, Владимир Иванович, с. священника, урож. Рязанск. губ. Род. 5 июля 1838 г. Окончив Рязанск. дух. семинарию, в 1858 г. поступил в Моск. ун-т. В том же году был исключен из ун-та, как депутат от студенчества, за участие в «Варнековской истории», и перешел в Мед.-Хир. ак-ию, которую окончил в 1865 г. В 1868 г.— д-р медицины. С 1882 г. по 1893 г.—проф. Воен.-Мед. ак-ии по кафедре офтальмологии. Ум. 28 марта 1904 г. в Петербурге.

Добролюбов и Яхонтов, Словарь.—Венгеров, Список.—Его же, Источники.—Нов. энц. словарь. — Петерб. некрополь, II, 62. — Лебединский, «Гол. Мин.» 1915, IX, 214 (Из жизни Московск. ун-та).

Добролюбов, Николай Александрович, известный критик-публицист, сын священника. Род. в Н.-Новгороде 24 янв. 1836 г. По окончании Нижегор. дух. семинарии (1853) поступил в Главн. Педагог. ин-т в Петербурге, который окончил в 1857 г. С 1856 г. сблизился с Чернышевским и начал работать под псевдонимом «Лайбов» в «Современнике»; с сент. 1857 г.—постоянный сотрудник его, а в 1858 г.—член редакции журнала. Критические его статьи, равно как и публицистические статьи о политических событиях в Италии, имели огромное революционизирующее влияние на молодежь. В мае 1860 г. выехал за границу для лечения болезни и возвратился в июле 1861 г. Ум. 17 ноября 1861 г. в Петербурге от чахотки.

Мезиер, Русск. словесность (библиография).—Венгеров, Источники (библиография до 1899 г.).—Корнилов, Обществ. движение, 79 сл., 123, 227 сл.—Л. Кульчицкий, История рев. движения, I, 237 сл.—Глинский, Рев. период, I, 74 сл., 113.—Полное собрание сочинений Н. А. Добролюбова. Редакц. Е. Аничкова, т. I., стр. 104—106 (библиография).—Владиславлев, Русские писатели (библиография).—Богучарский, Активное народничество (Ук.).

Н. А. Добролюбов.

С фотогр. 1850-х г.г.
Из кн. «Чернышевский в Сибири».

Материалы для биографии А. Н. Добролюбова, собран. в 1861—1862 г.г., т. I. М., 1890.—В. Засулич, Сочинения, II, 221—301 (Писарев и Добролюбов).—Н. А. Добролюбов, Первое полное собрание сочинений. Редакция М. К. Лемке. 4 т.т. СПБ., 1911 (т. I, стр. IX—CLVIII биографический очерк, составл. М. Лемке).—Н. А. Добролюбов, Полное собрание сочинений. Редакция Е. Аничкова. 9 т.т. СПБ., 1911—1914 (т.т. VIII—IX: Е. Аничков, Общественные взгляды Добролюбова; т. IX: Е. В. Тарле, Статьи Добролюбова об итальянских делах).—Переписка Чернышевского с Некрасовым, Добролюбовым и А. Зеленым. Редакция Н. Пиксанова. М., 1925.—«Колок.» л. 119—120 (1862), 997 (Памяти Добролюбова).—Л. Шишко, «Рус. Бог.» 1899, IX, 123—149 (Экскурсия в «малообследованную и таинственную» область).—М. Антонович, «Журн. для всех» 1902, I (Воспоминания о Добролюбове).—Юбилейный сборник Литерат. Фонда. СПБ., 1909, 277—340 (Дневник Добролюбова 1857 г.).—С. Штрайх, «Рус. Бог.» 1911,

X (Студенческие годы Добролюбова).—Е. Аничков и В. Княжнин, «Соврем.» 1911, XI (Дела и дни Добролюбова).—Стеклов, «Соврем.» 1911, XI (Социально-политич. взгляды Добролюбова—перепеч. в кн. Стеклова «Борцы за социализм». М., 1918).—Е. Аничков, «Совр. Мир.» 1911, VIII (Отрывок из дневника Добролюбова). — П. Орловский, «Просвещ.» 1912, II (Н. А. Добролюбов).—В. Княжнин, «Заветы» 1913, II (Добролюбовский архив).—«Временник Пушк. Дома». СПБ., 1913 (Архив Добролюбова).—«Рус. Мысль» 1913, I (Письма А. Н. Плещеева к Добролюбову).—«Гол. Мин.» 1922, I, 64—68 (Статья Добролюбова «Разврат Николая Павловича»).

В. Кельсиев, Из пережитого, 281—282.—С. Неведенский, Катков и его время. П., 1888, стр. 118.—Головачева-Панаева, Воспоминания (Ук.).—А. Волынский, Русск. критики. СПБ., 1896.—И. Иванов, История русск. критики. СПБ., 1900.—Н. Михайловский, Литерат. воспоминания, I, 460—464.—А. Никитенко, Записки (Ук.). — В. Богучарский, Из прошлого русск. общества, 228—253 (Статья: Столкновение двух течений общественной мысли).—Л. Пантелеев, Из воспоминаний, I, 147.—В. Шаганов, Н. Г. Чернышевский. П., 1907.—А. Пыпин, Мои заметки. М., 1910, стр. 88 сл.—Н. Г. Чернышевский в Сибири (Ук.).—Герцен, Сочинения (Ук.).—Н. Котляревский, Канун освобождения. П., 1916.—Н. Шелгунов, Воспоминания (Ук.).—П. Лавров, Народники-пропагандисты (Ук.).

«Народн. Дело» № 4—6 (1869), 72.—И. Красноперов, «Мир Бож.» 1896, X, 107, 115—118 (Мои воспоминания).—В. Обручев, «Вестн. Евр.» 1907, V, 128—129, 135, 143 (Из пережитого).—Боборыкин, «Мин. Годы» 1908, XI, 142 сл. (За полвека).—Е. Ляцкий, «Совр. Мир» 1911, IX—XI (Чернышевский в редакции «Современника»).—М. Антонович, «Гол. Мин.» 1915, II, 197—207 (Редакция «Современника» в 1866 г.).—Петр Ю., «Пламя» № 29 (1918), 6—7 (Предтеча «настоящего дня»).—М. Лемке, «Книга и Револ.» 1921, X (Добролюбов, как политич. поэт).—М. Лемке, «Красн. Летоп.» VII (1923), 147—150 (Крестьянские волнения 1855 г.).—А. Шилов, «Красн. Арх.» XIV (1926), 88 сл. (Чернышевский в донесениях III Отделения).—«Красн. Арх.» XV (1926), 234—240 (Неопубликованные статьи Добролюбова).

Добротворский, Михаил, воспитан. Рязанск. дух. сем-ии. В 1866 г. привлечен к дознанию Моск. следств. комиссией по делу 4 апр. 1866 г. за сношения с госуд. преступниками. Освобожден от взыскания.

Татищев, Рев. движение, прил. К.

Дозе, Федор Иванович, надв. сов. Род. в Вологде в 1831 г. Воспитывался в Вологодск. гимназии. По окончании СПБ. ун-та учительствовал в Петрозаводске, а в конце 1850-х г.г. был преподавателем русск. литературы в СПБ. Ларинской гим-зии. В конце 1861 г. принимал деятельное участие в организации помощи студентам, арестованным в связи с ун-скими волнениями, в результате чего был обыскан. Арестован в Петербурге 8 мая 1862 г. в связи с распространением в Москве прокламации «К офицерам» и 3 июня т. г. был заключен в больничн. отд. Невской куртины Петроп. крепости, где находился до 7 сент. т. г.; по постановл. выс. учр. следств. комиссии лишен права преподавания и выслан в Кострому, куда прибыл 25 сент. 1862 г. В Костроме поступил на службу в губ. правление; был смотрителем губ. типографии. В 1867 г. освобожден от надзора. 23 июля 1879 г. застрелился в Костроме.

Ведомость по Костр. губ. (1866).—Список 1852—1879 г.г., л. 7.—Татищев, Рев. движение, гл. VI.—Венгеров, Источники.—Русск. биограф. словарь.

Ф. Дозе, «Ист. Вестн.» 1884, X, 73—102 (Дневник). Л. Пантелеев, Из воспоминаний, I, 22—23, 175—176.—Записки Н. Ф. Бунакова, 10, 49, 105.—Песни, собранные П. Н. Рыбниковым. Изд. 2-е. М., 1909, I, с. XLIV (Биография П. Н. Рыбникова). — Герцен, Сочинения (Ук.).—«Колок.» л. 137 (1862), 1140 (Новая тюрьма).—«Наша Страна». П., 1907, с. 171.

Долгиев, Адиль-Гирей. Род. ок. 1850 г. Студ. СПБ. ун-та. За участие в студ. беспорядках арестован и заключен в Петроп. крепость; 12 апр. 1869 г., по распоряжен. шефа жандармов, выслан на родину в Терскую область. В дек. 1871 г. освобожден от надзора; в мае 1872 г. получил разрешение приехать в Петербург и в авг. 1873 г. поступил в Мед.-Хир. ак-мию.

Нечаевск. дело (III Отдел.).—Татищев, Рев. движение, гл. XI.

Долгов, Николай Степанович, с. колл. секр. Род. в г. Кузнецке (Сарат. губ.) ок. 1844 г. По окончании Самарск. гимназии, поступил в Казанск. ун-т, откуда перешел в СПБ. ун-т. Исключенный из ун-та за беспорядки, поступил сначала в Технологич. ин-т, а через два года перешел в Моск. Землед. ак-ию. Познакомившись с Нечаевым в авг. 1869 г., вошел в состав первого моск. нечаевск. кружка, в который ввел А. Кузнецова, Иванова и др., а затем организовал свой кружок. 5 дек. т. г. было отдано распоряж. о его розыске; 21 янв. 1870 г. доставлен в III Отделение и на другой день заключен в Петроп. крепость, в которой пробыл до 11 авг. т. г., когда был переведен в срочную тюрьму. Причисленный ко II группе сообщников Нечаева, предан 1 июля 1871 г. суду ос. прис. СПБ. суд. палаты по обвинению в составлении заговора с целью ниспровержения существ. порядка управл. в России; 6 авг. т. г. приговорен к тюремн. заключению на год и к строг. полиц. надзору на 5 лет. Был выслан в конце 1871 г. в Мезень (Арханг. губ.), а в мае 1873 г. переведен в Самару. В дек. 1876 г., по истечении срока, надзор был снят с воспрещением в'езда в столицы. В 1879 г. заведывал конторой в имении Сибирякова сел. Сколькове (Самарск. губ.) и тогда же был обыскан, задержан и привлечен к дознанию по обвинению в сношениях с госуд. преступниками Ал. Соловьевым и Юр. Богдановичем, содержавшими в 1877 г. в с. Гвардейском, близ Самары, кузницу. 8 июля 1881 г. по выс. пов. от ответственности освобожден. В 1883 г. арестован в Самаре. В 1906 г. снова был арестован и заключен в тюрьму.

Нечаевск. дело (III Отдел.).—Справка (В. Лунин).—Список 1852—1879 г.г., л. 32.—Татищев, Рев. движение, гл. XI.—Бурцев, За сто лет, II, 78.—Больш. энциклопедия, XXI.—Глинский, Рев. период, I, 421, 432 сл.—К. Арсеньев, «Вестн. Евр.» 1871, XI, 295 сл. (Полит. процесс 1869 — 71 г.г.). — «Прав. Вестн.» 1871, №№ 156—158, 160, 162 (об'яснения Долгова), 171 (обвинит. акт), 172 (об'яснения Долгова), 173, 176 (об'яснения Долгова), 177, 180, 181 (речь прокурора), 182 (речь защитн. Стасова), 187 (приговор), 198.—Литература партии «Народн. Воля», 716.

Долгоруков, Петр Владимирович, князь, с. генерала. Род. 27 дек. 1816 г. По окончании Пажеского корпуса, не поступая на службу, занимался русской историей. В 1841 г. легально выехал за границу, где в 1843 г., под псевдонимом «гр. Альмагро», выпустил книгу «Notice sur des principales familles de la Russie», направленную против

аристократии. Получив приказание от правительства немедленно возвратиться в Россию, подчинился этому требованию и 1 мая 1843 г. был арестован и заключен при

П. В. Долгоруков.

С фотогр. 1860-х г.г.
«Был.» 1907 г. № 3.

III Отделении; в конце мая т. г. выслан в Вятку под строгий надзор полиции, куда прибыл 3 июня т. г. В марте 1844 г. получил разрешение вступить на службу и жить в Москве и во всех губерниях, кроме Петербурга; право на беспрепятственное проживание в последнем получил лишь 12 марта 1852 г. после долгих хлопот. В 1855—1857 г.г. выпустил четыре тома «Российской родословной книги». В 1859 г. тайно выехал за границу. 24 апр. 1860 г. состоялось выс. повел. о вытребовании его из-за границы за издание в Париже в том же году книги «La vérité sur la Russie» (русск. изд. в Париже в 1861 г.). Вследствие отказа Д-го 13 мая т. г., заявившего о своем намерении остаться эмигрантом, в том же году лишен прав состояния и приговорен к изгнанию из России навсегда. В нач. 1860-х г.г. был близок к Герцену и Огареву и в подражание «Колоколу» издал ряд журналов, в которых проводил конституционные идеи: «Будущность» (сент. 1860 г. — дек. 1861 г.), «Правдивый» и «Правдолюбивый» (1862), «La Véridique» (1862—1863), «Листок» (1862—1864). В конце 1864 г. поселился в Швейцарии, где и умер, в Берне, 6(18) августа 1868 г.

Всеподд. доклады по III Отделению собств. е. имп. вел. канцелярии, 1843, I, № 68.—Татищев, Рев. движение, гл. VI.—Библиограф. каталог, 26—28, 190—198.—Бурцев, За сто лет, II, 74.—Венгеров, Источники.—Богучарский, Материалы, 250—255 (оглавление журналов, издаваемых Долгоруким).—Корнилов, Общественное движение, 104.—Русск. биогр. словарь.

Procès du pr. Voronzow contre le pr. P. Dolgoroukov. Paris, 1862.—Procès en diffamation du pr. S. Vorontzow contre le pr. P. Dolgoroukov. Leipz., 1862.—Люммер, Разбор гражданск. процесса кн. П. В. Долгорукова с кн. Воронцовым. 1862.—М. Лемке, Николаевские жандармы. СПБ., 1909, стр. 527—552 (Кн. Долгоруков в России).—«Колок.» л. 73—74 (1860) (Переписка кн. Долгорукова с русским правительством).—«Колок.» л. 119—120 (1862), 1000 (Процесс П. В. Долгорукова).—«Колок.» л. 121 (1862), 1012 (Об'явление).—«Колок.» л. 138 (1862), 1148 (От кн. П. В. Долгорукова).—«Своб. Слово», т. I, в. 1 (1862), 58—59 («Будущность»).—«Своб. Слово», т. I, в. 5—6 (1862), 445—448 (По делу «Правдивого» и «Правдолюбивого»).—Герцен, «Колок.» л. 156 (1863), 1301 (Кн. П. В. Долгоруков).—«Колок.» л. 168 (1863) (Письмо кн. Долгорукова к редакт. «Современника»).—«Листок» № 6 (1863), 47 (Ложь и мошенничество Вольф. Гергарда).—«Листок» № 6 (1863), 41—42 (Перенесение «Листка» в Лондон).—Долгоруков, «Листок» № 10 (1863), 75—77 (Замечания по поводу книжки Амосова).—«Своб. Слово» 1863, № 1, стр. 89—95 («La Véridique»).—«Колок.» л. 233—234 (1867), 1914—1915 (Новая «бархатная» книга).—Некрологи: «Голос» 1868, № 224.—«Колок.» 1868, № 12, стр. 183 (Le pr. Pièrre Dolgoroukoff).—«Илл. Газ.» 1868, № 34.—М. Лемке, «Был.» 1907, II, 144—166 (Кн. П. В. Долгоруков в России).—М. Лемке, «Был.» 1907, III, 153—191 (Кн. П. В. Долгоруков-эмигрант).

А. Амосов, Последние дни жизни и кончины А. С. Пушкина. 1863 (Отзывы о ней см. Венгеров, Источники, I, 58).—Любавский, Русские уголовные процессы. СПБ., 1866.—Субботин, Раскол, как орудие враждебных России партий. М., 1867, стр. 139—151.—Белоголовый, Воспоминания, 114, 121 сл.—Т. Пассек, Воспоминания, III, 30, 147, 149, 161, 163, 164, 169—170, 179, 202.—Н. Огарева-Тучкова, Воспоминания (Ук.).—Письма М. А. Бакунина, 277.—Герцен, Сочинения (Ук.).—Р. Кантор, В погоне за Нечаевым (Ук.).

Л. Люммер, «Своб. Слово», т. I, в. 7—8 (1862), 449—475 (Кто народ и кто не народ? Отношение политич. партий к нашему крестьянству).—«Своб. Слово», т. I, в. 7—8 (1862), 552—574 (Европейские доблести).—[Гижицкий], «Моск. Вед.» 1873, № 14 (Русские эмигранты).—М. Корф, «Рус. Ст.» 1899, XI, 275 (Из записок).—А. Ф. Кони, «Рус. Ст.» 1911, II, 248—249 (Воспоминания судебн. деятеля).—«Красн. Арх.» кн. VIII (1925), 209—210 (Литература 1860-х г.г.).

Долгорукова, Наталия Владимировна, княжна. В 1868 г. привлекалась к дознанию по делу о «Рублевом обществе» Лопатина-Волховского и, вследствие нахождения у нее запрещ. сочинений и рукописей, была подвергнута негласному наблюдению.

Татищев, Рев. движение, гл. X.—Г. А. Лопатин, Автобиография..., 30.

Долгушин, Александр Васильевич.

См. часть третью—«Семидесятые годы».

Долгушина (Скорнякова), Аграфена Дмитриевна.

См. часть третью—«Семидесятые годы».

Домашевич, Иван, студ. СПБ. ун-та. Арестован и заключен в Петроп. крепость 12 окт. 1861 г. за участие в студ. волнениях; 17 окт. переведен в Кронштадт, откуда освобожден 6 дек. т. г.

Дело Петроп. крепости (1861).—«Колок.» л. 114 (1861), 955.

Домбровский, Владислав, студ. СПБ. ун-та. Арестован и заключен в Петроп. крепость 12 окт. 1861 г. за участие в студ. волнениях; 17 окт. переведен в Кронштадт, откуда освобожден 6 дек. т. г.

Дело Петроп. крепости (1861).—Бурцев, За сто лет, II, 47.—«Колок.» л. 114 (1861), 955.

Допплер, Антон Антонович, австр. подд. Род. в Петербурге. Будучи студентом 2 курса физ.-мат. фак. СПБ. ун-та, принимал участие в студ. волнениях и 2 окт. 1861 г. заключен в Петроп. крепость. По выс. пов. 4 дек. т. г. прощен после строгого внушения

с обязат. принять матрикул. Освобожден из крепости 7 дек. 1861 г. и состоял под гласн. надзором.

Дело Петроп. крепости (1861).

Дорошенко, Дмитрий, студ. Горн. ин-та; арестован в конце ноября или в нач. дек. 1869 г. в Петербурге в связи с нечаевск. делом. 3 дек. т. г. освобожден.

Нечаевск. дело (III Отдел.).

Дорошенко, Илья Петрович, надв. сов., учитель Черниговской гимназии. Арестован в Чернигове в конце окт. 1861 г., как член кружка Заичневского - Аргиропуло, и обвинялся в распространении запрещен. сочинений, но от суда и следствия освобожден Сенатом. В 1864 г. был предан суду Сената по делу общ-ва «Земля и Воля» (дело Андрущенко), но, в виду нахождения его за границей, Сенат суждения о нем не имел. В 1873 г. в чине ст. сов. занимал должность инспектора нар. училищ Черниговск. губ.

Татищев, Рев. движение, гл. VIII.—Бурцев, За сто лет, II, 66.—Богучарский, Материалы, 174 (130).—М. Лемке, Полит. процессы (Ук.).—Полит. процессы 60-х г.г., I (Ук.).—«Колок.» л.л. 208—215 (1865—66) (Дело Андрущенко).—«О минувшем». П., 1909, с. 136 сл., 149 сл. (Дело П. Г. Заичневского).—Алексеев, «Гол. Мин.» 1922, I, 102, 125, 126 (Студенч. кружок Заичневского-Аргиропуло.)

Драве, Владимир, вольнослуш. СПБ. ун-та. Арестован и заключен в Петроп. крепость 12 окт. 1861 г. за участие в студ. волнениях; 17 окт. переведен в Кронштадт, откуда освобожден 6 дек. 1861 г.

Дело Петроп. крепости (1861).—«Колок.» л. 114 (1861), 956.

Дрига[о], Иван, студ. Моск. ун-та. В 1863 г. привлекался по делу общ-ва «Земля и Воля» (дело Андрущенко); в 1864 г. постановлением выс. учр. следств. комиссии предан суду Сената, которым 6 апр. 1866 г. от ответственности освобожден.

Татищев, Рев. движение, гл. VIII.—Бурцев, За сто лет, II, 66.—Богучарский, Материалы, 173 (129—130).—«Колок.» л.л. 208—215 (1865—66) (Дело Андрущенко).

Дроздов, студ. Моск. ун-та, участник кружка Заичневского-Аргиропуло. В виду причастности его к делу М. Муравского выс. учр. следств. комиссия 18 янв. 1863 г. постановила установить за ним строгий надзор.

Татищев, Рев. движение, гл. VII.—М. Лемке, Очерки, 302 сл.—Полит. процессы 60-х г.г., I (Ук.).

Дроздов, Виктор Иванович, студ. Мед.-Хир. ак-мии. Род. в 1846 г. Арестован 16 марта 1869 г. за участие в петерб. студ. волнениях. В 1873 г. окончил курс ак-ии. Впоследствии—д-р медицины. Умер 17 июня 1899 г.

Нечаевск. дело (III Отдел.).—Венгеров, Список.—Его же, Источники.—Петерб. некрополь, II, 87.

Дубенский, Александр, с. свящ., окончил Тульск. дух. сем-рию. Род. ок. 1847 г. Студ. Мед.-Хир. ак-мии. Арестован 12 янв. 1870 г. в связи с нечаевск. делом за участие в кружке, стремившемся к отделению Сибири. Освобожден 21 янв. т. г. Привлекался по делу Нечаева, но в мае 1871 г. определением гражд. кас. деп. Сената судебное преследование прекращено за недостатком улик.

Дроздов.
С фотогр. 1860-х г.г.
Архив Революции СССР.

Нечаевск. дело (III Отдел.).—Татищев, Рев. движение, гл. XI.

Дуб[ро]вицкий, урожен. Рязанск. губ. Род. ок. 1837 г. Вольнослушатель Харьковск. ун-та. Весною 1862 г. был в Лондоне у Герцена и предлагал организовать убийство Александра II.

В. Кельсиев, Исповедь, прилож.

Дубровин—по всей вероятности, конспират. фамилия М. С. Бейдемана, под которою он работал в герценовской наборной.

В. Кельсиев, Исповедь, I.

Дудоладов, Александр Ефимович, с. фельдшера. Род. в Баян - Ауле, в Киргизской степи, в 1848 г. Воспитывался в Омском воен. уч-ще и в Тобольск. гимназии, курс которой окончил в 1867 г. Поступил в Мед.-Хир. ак-ию и состоял членом сибирского кружка в 1869 г. Арестован 12 янв. 1870 г. в связи с нечаевск. делом и в тот же день заключен в Петроп. крепость, в кот. находился до 20 июня т. г. 1 июля 1871 г. предан суду ос. пр. СПБ. суд. палаты по обвинению в недонесении о заговоре, направлен. против правительства. 27 авг. т. г. оправдан. Выбыл в Омск, где находился под негласн. надзором; в сент. 1874 г. получил разрешение возвратиться в Петербург для окончания Мед.-Хир. ак-мии. Окончив ак-мию, возвратился в Зап. Сибирь и жил в Омске, Каинске и в Барнауле под надзором, от которого освобожден в 1880 г. Автор работы о переселенческом движении (1886).

Нечаевск. дело (III Отдел.).—Справка (Зайцевский).—Список 1852—1879 г.г., л. 31 об.—Татищев, Рев. движение, гл. XI.—Венгеров, Источники.—

Глинский, Рев. период, I, 430, 434.—«Прав. Вестн.» 1871, №№ 195, 205 (обвин. акт), 206 (речь защитн. Люце и приговор).

Дука[е]льский, Владимир, студ. СПБ. ун-та. Арестован и заключен в Петроп.

В. Дукельский.

С группы, снятой в Кронштт. казарме в 1861 г. Из собр. Муз. «Каторга и Ссылка».

крепость 12 окт. 1861 г. за участие в студ. волнениях; 17 окт. переведен в Кронштадт, откуда освоб. 6 дек. т. г.

Дело Петроп. крепости (1861).—Татищев, Рев. движение, гл. III.—«Колок.» л. 114 (1861), 956.

Духовников, Алексей, студ. Мед.-Хир. ак-ии. Арестован 16 марта 1869 г. в Петербурге за участие в студ. волнениях.

Нечаевск. дело (III Отдел.).

Дышловский, Владислав, бывш. студ. Мед.-Хир. ак-ии. С 26 марта 1863 г., по распор. шефа жандармов, находился в заключении в Петроп. крепости за приготовление боевых патронов и оружия в мызе Мариенгаузене (Люцинск. у. Витебской губ.). Отправлен из крепости в Динабург 10 мая 1863 г.

Список 1852—1879 г.г., л. 13.

Дьяконов, капит. корпуса штурманов. За имение неодзвол. сочинений, в связи с делом Дьяконова и Трувеллера; в конце 1862 г. приговорен к недельн. аресту.

«Колок.» л. 152 (1862), 1266 (Дело Дьяконова, Трувеллера и др.).

Дьяконов, Владимир Александрович, гардемарин 8-го флотского экипажа. Род. 3 июня 1841 г. Арестован на фрегате «Олег» 13 июня 1862 г. за соучастие с Вл. Трувеллером в приобретении противоправ. (герценовск.) изданий и в распространении их среди матросов. 23 июля т. г. был заключен в Петроп. крепость, в которой находился до 5 сент. т. г. Предан суду и военно-судн. комиссией приговорен 3 окт. т. г. к разжалованию в рядовые с правом выслуги; морским ген.-аудиториатом приговорен к заключению в крепости на 3 мес. (приговор конфирмован 22 окт. т. г.). В 1864 г. произведен в мичманы. До 1870 г. состоял на морской службе, затем вышел в отставку и был нотариусом в Петербурге. Умер 20 апр. 1887 г.

Список 1852—1879 г.г., л. 9.—Татищев, Рев. движение, гл. VI.—Календарь «Народн. Воли», 136.—Бурцев, За сто лет, II, 53—54.—Богучарский, Материалы, 53—54 (38—40).—Петерб. некрополь, II, 106.—Герцен, Сочинения (Ук.).—«Колок.» л. 152 (1862), 1266 (Дело Дьяконова, Трувеллера и др.).—«Дела и Дни» I (1920), 158—159 (Письма Александра II и вел. кн. Константина Николаевича).

Дьяконов, Иван Васильевич, купеч. сын. В 1866 г. привлекался к дознанию Моск. сл. комиссией по делу 4 апр. 1866 г. за участие в неразрешенном общ-ве взаимн. вспомоществования; от взыскания освобожден.

Татищев, Рев. движение, прил. К.

Дю-Бурблан, Ромуальд Людвигович, с. франц. уроженца, подполковника, прикомандированного ко 2-му кад. корпусу, чиновник СПБ. таможни. За участие в петерб. студ. волнениях был арестован и заключен 2 окт. 1861 г. в Петроп. крепость, из которой освобожден под поручительство 7 дек. т. г.

Дело Петроп. крепости (1861).

Дядин, солдат, участник Севастоп. кампании; арестован после 4 апр. 1866 г. за сочувствие к покушению Каракозова и приговорен к каторжн. работам, которые отбывал в Александр. заводе. В 1872 г. поселен в Макарьевской вол. (Якутской обл.).

Г. А. Лопатин, Автобиография ..., 99 (Из Иркутска. Корреспонденция).—«Вперед» II (1874), 113 (Из Иркутска).—М. Муравский, «Был.» (загр.) IV (1903), 62 (Каторга и ссылка в 60-х г.г.).

Е

Евдокимов, Василий Яковлевич. Род. ок. 1839 г. Отст. инженер-подпоручик, приказчик книжн. магазина Черкесова в Петербурге. Арестован 27 ноября 1869 г. по нечаевскому делу и с 15 янв. по 8 февр. 1870 г. содержался в Петроп. крепости. Был причислен к VI группе сообщников Нечаева; обвинялся в сношениях с Успенским и др. членами «Народной Расправы». Определением гр. кас. деп. Сената судебн. преследование прекращено.

Нечаевск. дело (III Отдел.).—Справка (В. Лунин).—Список 1852—1879 г.г., л. 32.—Алфавит 1861—1871 г.г., л. 9 об.—Татищев, Рев. движение, гл. XI.

Евреинов, Дмитрий Павлович, двор. Род. 8 июля 1842 г. Воспитывался в уч-ще Правоведения, потом студ. Моск. ун-та. Член кружка Заичневского - Аргиропуло, занимался преподаванием в воскресных школах, участник студ. беспорядков в Москве осенью 1861 г. В февр. 1862 г. оставил ун-т, «не желая повиноваться распоряжениям правительства», и, в качестве депутата, подавал от имени студенчества прошение м-ру нар. просв. В нач. мая 1862 г. арестован по обвинению в распространении «возмутительных воззваний» и с 3 июня т. г. содержался в Петроп. крепости, а 16 авг. т. г. отправлен из крепости в III Отделение. Выс. учр. следств. комиссией пригов. к высылке в Тулу на поруки сестры. В 1863 г. получил разрешение поступить в Харьк. ун-т; в 1865 г. освобожден от надзора с правом в'езда в столицы. Ум. в Москве 31 мая 1892 г.

Список 1852—1879 г.г., л. 7.—Татищев, Рев. движение, гл. VI.—Моск. некрополь, I, 424.—Полит. процессы 60-х г.г., I (Ук.).—Герцен, Сочинения (Ук.).—«Колок.» л. 137 (1862), 1140 (Новая тюрьма).

Европейцев, Павел, с. свящ. Привлекался к дознанию Моск. следств. комиссией по делу 4 апр. 1866 г. вследствие политическ. неблагонадежности, но освобожден от взыскания.

Татищев, Рев. движение, прил. К.

Европеус, Александр Иванович.

См. часть первую—«От предшественников декабристов до сред. 1850-х г.г.».

Европеус, Александра Константиновна, жена Павла Ив. Европеуса. Род. ок. 1837 г. Арестована в сред. апр. 1866 г. в Петербурге по распоряж. гр. Муравьева и заключена в Петроп. крепость в связи с делом Каракозова. Обвинялась в «нигилистической пропаганде», проводимой в содержавшейся ею бесплатной школе с отделением для взрослых девушек. 15 июня 1866 г. была освобождена из крепости с запрещением препод. деятельности. Проживая в Петербурге, состояла под строг. надз. полиции; в мае 1867 г. выехала в Люблин. Сотрудничала в журналах; автор романа. Ум. 14 марта 1895 г.

Татищев, Рев. движение, гл. IX.—Ведомость по Петерб. губ. (1867).—Венгеров, Источники (указ. библиография).—Г. А. Лопатин. Автобиография.., 20 сл. (Лопатин и Каракоз. дело).—В. Евгениев, «Заветы» 1914, VI, 83 (Дело Каракозова и редакция «Современника»).

Европеус, Павел Иванович, отст. кол. рег., двоюр. брат А-ра Ив. Европеуса. Род. 19 окт. 1829 г. В 1849 г. привлекался по делу Петрашевского и с 23 авг. т. г. подвергнут полиц. надзору. 16 апр. 1866 г. был заключен в Никольскую куртину Петроп. крепости, где пробыл до 7 июня т. г. в связи с делом о школе его жены, А-ры Конст. Европеус. Ум. в Петербурге 3 янв. 1872 г.

Список 1852—1879 г.г., л. 20.—Лейкина, Петрашевцы.—Петерб. некрополь, II, 116.

Европеус, Эмилия Вильямовна (урожд. Heath Petch), жена А-ра Ив. Европеуса. Арестована 4 окт. 1861 г. при возвращении в Россию на границе за провоз лондонских изданий и писем эмигранта кн. П. В. Долгорукова на имя ее мужа; доставлена была в Петербург и выслана затем под надзор полиции в Тверск. губ., в имение мужа с. Княжево. В апр. 1866 г. по распоряж. гр. Муравьева она была снова арестована вместе с мужем в Петербурге, в связи с делом Каракозова, и по постановл. выс. учр. следств. комиссии выслана под надзор полиции в Вятскую губ.; в окт. т. г., с выс. разр., вместе с мужем получила право своб. проживания, исключая столиц, а в марте 1867 года дозволено проживание и в столицах.

Татищев, Рев. движение, гл. IX.—Ведомость по Тверск. губ. (1865).—Бурцев, За сто лет, II, 46.—Огарева-Тучкова, Воспоминания, 155—156.—Герцен, Сочинения (Ук.).—«Красн. Арх.» VIII (1923), 210—211 (Литература 60-х г.г.).

Евтушевский, Василий, канд. Моск. ун-та. За участие в студ. волнениях в Петербурге арестован и заключен 12 окт. 1861 г. в Петроп. крепость, из которой 17 окт. переведен в Кронштадт; освобожден 6 дек. т. г.

Дело Петроп. крепости (1861).—«Колок.» л. 114 (1861), 956.

В. Евтушевский.

С группы, снятой в Кронштадт. казарме в 1861 г.
Из собр. Муз. «Каторга и Ссылка».

Егорцев, Леонтий, дворовый, молоканин, организатор бунта крестьян в 1861 г. в селе Кандеевке (Пензенской губ.). Умер в мае 1861 г.

«Рус. Стар.» 1885, IV, 140.

«Египтянин» —консп. кличка в моск. кружке нечаевца Н. М. Пирамидова (см.).

«Прав. Вестн.» 1871, № 171.

Ежов, Эраст Иванович, студ. Моск. ун-та. За участие в студ. волнениях в окт. 1861 г. в Москве был арестован и по выс. пов. в февр. 1862 г. получил предупреждение об увольнении его из ун-та в случае неподчинения правилам. Оконч. курс действ. студентом; в 1870 г. служил акцизн. надзирателем в Виленск. губ.

Татищев, Рев. движение, гл. III.—«Колок.» л. 137 (1862), 1137.

Езерский, Степан Венедиктович, двор., бывш. правовед, студент СПБ. ун-та. Род. ок. 1846 г. Как представитель умеренной (анти-нечаевской) части студенчества принимал деятельное участие в студ. волнениях 1868—1869 г.г. В марте 1869 г. арестован и заключен в Петроп. крепость, исключен из ун-та и, по распоряж. шефа жандармов, 22 марта т. г. выслан на родину в Могилевск. губ. 12 окт. т. г., по телеграфн. распоряж. из Петербурга, был арестован снова и 15 окт. т. г. доставлен в III Отделение. Освобожден из-под стражи в сред. июня 1870 г. и выслан опять на родину с учрежд. полиц. надзора, кот. был снят в 1873 г. Впоследствии был гласным городской думы в Могилеве и городским головой.

Нечаевск. дело (III Отдел.).—Справки (Катин-Ярцев, Кипиани, В. Лебедев).—Татищев, Рев. движение, гл. XI.—Глинский, Рев. период, I, 397 сл.—«Прав. Вестн.» 1871, № 161.—Ралли, «Был.» 1906, VII, 141 сл. (Нечаев).—Сватиков, «Наша Страна».П.,1907, стр. 186 сл. (Студенческ. движение 1869).—Л. Никифоров, «Гол. Мин.» 1914, V, 169 сл. (Мои тюрьмы).—Л. Залкинд, «Кат. и Сс.» 1926, III (24), 90 (Воспоминания народовольца).

Елисеев, Григорий Захарович, известный публицист, с. сельск. свящ. Род. 25 янв. 1821 г.

Г. З. Елисеев.

С фотогр. 1860-х г.г.
Из собр. Пушкинского Дома.

в с. Спасском (Томск. губ.). Учился в Тобольск. семинарии. В 1844 г. окончил Моск. дух. ак-ию со степ. магистра богословия. С 12 дек. 1844 г. был профессором Казанск. дух. ак-ии (до 9 февр. 1854), когда отказался от профессуры и поступил на госуд. службу в Сибири—советником губ. правл. в Тобольске. В 1857 г. вышел по болезни в отставку с чином кол. сов., переехал в Петербург и был постоян. сотрудником «Современника»; работал в «Русск. Слове», «Отеч. Записках» и др. (псевд. «Грыцко»). В 1861 г. был намечен в члены общ-ва «Земля и Воля». Арестован 15 апр. 1866 г. и 29 апр., по распоряж. гр. Муравьева, был заключен в Петроп. крепость в связи с делом Каракозова, за «сотрудничество в журналах крайнего направления», а также за сношения с гос. преступн. Худяковым и за участие, вместе с членами кружка Ишутина, в обсуждении устройства Мальцевского завода (Калужск. губ.) на артельно-социалист. началах. 22 июня т. г. был освобожден из крепости, а 21 авг. т. г. подчинен строг. секр. надзору с обязательством о невыезде из Петербурга. С 1868 г.—один из редакторов-пайщиков «Отеч. Записок», в котор. вел отдел «внутр. обозрение». В 1882 г. был освобожден от надзора. Благодаря болезни с 1881 г. почти прекратил литер. деятельность. Умер 18 янв. 1891 г. в Петербурге.

Список 1852—1879 г.г., л. 20 об.—Ведомость по Петерб. губ. (1867).—Татищев, Рев. движение, гл. IX.—

Венгеров, Источники (указана библиография).—Брокгауз-Ефрон, Словарь.—Языков, Обзор, XI.—Нов. энцикл. словарь.—Петерб. некрополь, II, 125.—Глинский, Рев. период, I, 156, 336.

Некрологическая литература указана Д. Д. Языковым (XI, 48).—Сочинения Г. З. Елисеева. Со вступ. статьей Н. К. Михайловского, т. I. М., 1894.—Н. Михайловский, Литер. воспоминания, I, 1 сл., 417—505.—Его же, Собр. сочинений, т. VII (Г. З. Елисеев).—Его же, Собрание сочинений, т. VII (Г. З. Елисеев).—Его же, Отклики, т. I (А. Эвальд и Г. Елисеев).—Дубровский, Рожденные в стране изгнания. П., 1916, с. 158 сл.—Л. Клейнборт, Г. З. Елисеев, П., 1923 (указ. библиография).—Г. Елисеев, «Рус. Мысль» 1892, XI, 157 (Автобиография).—М. Слобожанин, «Жизнь для всех» 1913 (Кривенко и Елисеев).—В. Евгениев, «Заветы» 1914, VI, 96 сл. (Дело Каракозова и редакция «Современника»).—В. Евгениев, «Гол. Мин.» 1915, I, 5—36 (Редакция «Современника в 1866 г. по воспоминаниям Гр. З. и Е. П. Елисеевых).—М. Антонович, «Гол. Мин.» 1915, III, 197—207 (Редакция «Современника» в 1866 г.).—В. Максимов, «Гол. Мин.» 1916, II, 5—40 (Н. А. Некрасов и Г. З. Елисеев в деле воссоздания «Отеч. Записок»).—В. Евгениев, «Рус. Зап.» 1916, № I (Гр. З. Елисеев. Из его редакц. деятельности и литерат отношений).

Белый террор, 105—106.—С. Смирнов, История Моск. дух. ак-ии. М., 1879, стр. 462, 552.—П. Знаменский, История Казанск. дух. ак-ии. Каз., 1891—1892.—С. Южаков, Социологич. этюды, т. II. П., 1896.—М. Лемке, Очерки по истории русск. цензуры и журналистики. П., 1904.—Л. Пантелеев, Из воспоминаний, I, 151, 186, 283, 312.—А. Никитенко, Записки, II, 222—223, 232.—Н. К. Михайловский, Последн. сочинения, т. II, гл. XIV, XIX.—Письма к библиографу С. И. Пономареву. М., 1915.—Герцен, Сочинения (Ук.).—Шелгунов, Воспоминания (Ук.).

«Колок.» л. 221 (1866) (Из Петербурга).—Аристов, «Ист. Вестн.» 1882, X, 14; XI, 323; XII, 577 сл.—«Рус. Бог.» 1894, X, 145—149.—А. В. Эвальд, «Ист. Вестн.» 1895, XI—XII (Воспоминания).—Н. К. Михайловский, «Рус. Бог.» 1896, I, 42—51.—С. Южаков, «Рус. Бог.» 1896, VIII, 158—159.—С. Н. Кривенко, «Рус. Мысль» 1901, VII, 93—122 (Из литературн. встреч и воспоминаний).—К. Арсеньев, «Гол. Мин.» 1913, I, 167 сл. (Из далеких воспоминаний).—«Гол. Мин.» 1915, I, 210—212 (Гл. Успенский в его переписке).—В. Евгениев, «Гол. Мин.» 1915, IX, 60 сл.; X, 38 сл. (Черты редакт. деятельности Некрасова).—Е. Водовозова, «Гол. Мин.» 1923, I, 45 сл. (Житейские невзгоды).—Е. Колосов, «Был.» кн. 23 (1924), 50 сл. (Н. К. Михайловский в деле Каракозова).—«Был.» кн. 34 (1925), 41, 51.—А. Шилов, «Красн. Арх.» т. XIV (1926), 87 сл., 122 (Чернышевский в донесениях агентов III Отделения).—М. Клевенский, «Кр. Арх.» т. XVII (1926), 135—136 (Покушение Каракозова).

Еллинов—конспират. фамилия С. Я. Жеманова (см.).

Еллинский, Семен Федорович, с. надв. сов., землевлад. Боровичск. у. (Новг. губ.), поручик л.-гв. Гренад. саперн. батальона. Арестован в мае 1862 г. в Петербурге за сочувствие и содействие студ. Яковлеву, арестованному за пропаганду среди солдат. Военным судом приговорен к ссылке в Вост. Сибирь, замененной генерал-аудиториатом исключением со службы и двухмесячн. заключением в крепости; наказание отбывал с 21 дек. 1862 г. по 21 февр. 1863 г. в Петроп. крепости. В 1867 г. получил помилование: разрешено поступить на службу и возвращены прежние права и преимущества.

Список 1852—1879 г.г., л. 11.—Татищев, Рев. движение, гл. VI.—Бурцев, За сто лет, II, 54.—Госуд. преступления, I, 212 (117).—Герцен, Сочинения (Ук.).—«Колок.» л. 149 (1862) (Смертный приговор).—«Листок» № 1 (1862), 8 (Забавы и увеселения либер. правительства).—«Рус. Инв.» 1862, № 286.—«Был.» 1906, VII, 25—26 (Дело поруч. Еллинского).

Емельянов, Иван Карпович, препод. Нижегор. дух. сем-рии. Привлекался в Казани в 1862 г. за принадлежность к «противоправит. кружку», был удален со службы и подчинен полиц. надзору. В 1865 г. служил акцизн. надзирателем в Пермской губ.; в 1869 г. освобожден от надзора, а в 1876 г. получил разрешение служить в столицах.

Татищев, Рев. движение, гл. VI.

Емельянов, Яков Кондратьевич, сын почтамтского чиновника. Род. в Петербурге в 1845 г. Арестован в ноябре 1862 г. в Петербурге по делу Васильева и заключен 20 ноября т. г. в Петроп. крепость. Был предан суду Сената и 24 янв. 1863 г. приговорен за недонесение о намерении Васильева распространить воззвание «К гражданам» к лишению нек. прав и преим., двухгодичному заключению в крепости и к высылке в отдал. губ. под надзор полиции. По выс. конфирмации 23 марта т. г. срок заключения сокращен на год. 16 апр. т. г. был перечислен в крепости в «срочные арестанты», а 19 авг. т. г. отправлен в Шлиссельбург; по окончании срока в апр. 1864 г. выслан под надзор в Тотьму (Волог. губ.) на год. В нач. 1865 г. получил разрешение возвратиться в Петербург на поруки родителей, с установлением негласн. наблюдения.

Список 1852—1879 г.г., л.л. 11, 13 об.—Алфавит 1861—1871 г.г., л. 9.—Ведомость по Волог. губ. (1864).—Ведом. по Петерб. губ. (1867).—Татищев, Рев. движение, гл. VI.—Бурцев, За сто лет, II, 58.—Гос. преступления, I, 214—215 (119).—Герцен, Сочинения (Ук.).—М. Лемке, Полит. процессы (Ук.).—«Колок.» л. 163 (1863), 1346—1347 (Еще каторжн. работы).—«Сенатск. Вед.» 1863, № 32.

Енишерлов, Георгий Петрович, двор., с. землевлад. Харьковск. губ., Сумск. у., студ. Технолог. ин-та. Род. ок. 1849 г. Принимал деятельн. участие в петерб. студенч. волнениях 1868—69 г.г., составлял и распространял студ. воззвания. В марте 1869 г. исключен из инст-та и скрылся. 24 апр. т. г. добровольно явился к моск. об.-полицеймейстеру, был арестован и 30 апр. т. г. доставлен в Петербург. По распоряж. шефа жандармов, выслан на родину в Харьковск. губ. Вторично арестован по нечаевск. делу и содержался в Петроп. крепости с 1 дек. 1869 г. по 9 марта 1870 г. и с 7 мая 1870 г. по 3 марта 1871 г.; был причислен к I группе сообщников Нечаева, но опред. гражд. кассац. деп. Сената судебное преследование было прекращено за недостатком улик. По освобождении из заключения в марте 1871 г. был выслан в Сумский у. (Харьковск. губ.), в имение отца с. Беловод. В 1872 г. самовольно приехал в Петербург и был за это выслан в г. Царев (Астраханск. губ.). В авг. 1873 г. бежал за границу, но в ноябре т. г. добровольно возвратился и был снова выслан под надзор полиции в Уфу; переведен затем в Белебей, а позднее в Стерлитамак.

Нечаевск. дело (III Отдел.).—Справка (Лобач-Жученко).—Список 1852—1879 г.г., л.л. 30 об., 33 об.—Алфавит 1861—1871 г.г., л. 9 об.—Татищев, Рев. движение, гл. XI.—Глинский, Рев. период, I, 399 сл.—«Прав. Вестн.» 1871, №№ 156, 158—160, 162, 163 (Стенограф. отчет по делу нечаевцев).—Ралли, «Был.» 1906, VII, 140 сл. (Нечаев).—Сватиков, «Наша Страна». П., 1907, стр. 186 сл., 205 сл. (Студенч. волнения

1869 г.).—Л. Никифоров, «Гол. Мин.» 1914, V, 189 сл. (Мои тюрьмы).

Енкуватов, Дометий Александрович, двор. Род. ок. 1847 г. Студ. медиц. фак. Моск. ун-та. Принимал участие в моск. нечаевск. кружке, организов. его братом Пименом. 7 дек. 1869 г. арестован и 18 февр. 1870 г. доставлен в Петербург. Причисленный ко II группе сообщников Нечаева, 1 июля 1871 г. предан суду ос. прис. СПБ. суд. палаты по обвин. в устройстве заговора с целью ниспровержения существ. порядка управл. в России и 6 авг. т. г. приговорен к восьмимесячн. тюр. заключению и к отдаче под строг. пол. надзор на 5 лет. Был выслан в Торопец (Псковск. губ.), но в мае 1873 г., по ходатайству матери, переведен в Бахмут (Екатеринославск. губ.); в мае 1877 г.— в Одессу. 15 авг. 1877 г. убил в Одессе своего брата Пимена из-за ревности к своей жене. Судом был оправдан. В июне 1879 г. выслан врем. одесск. ген.-губернатором в Красноярск (Енисейск. губ.), а в 1880 г. возвращен в Одессу.

Нечаевск. дело (III Отдел.).—Справка (П. Енкуватов).—Татищев, Рев. движение, гл. XI.—Бурцев, За сто лет, II, 78.—Глинский, Рев. период, I, 432.—«Прав. Вестн.» 1871, №№ 171 (обвин. акт), 175 (об'яснения Енкуватова), 176, 179, 180, 181 (речь прокурора), 184 (речь защитн. Арсеньева), 187 (приговор).—Литература партии «Нар. Воля», 55.

Енкуватов, Пимен Александрович, двор., брат предыдущего. Род. ок. 1848 г. Слушатель Москов. Земледельческ. ак-ии. Был деятельн. членом первоначального нечаевск. студ. кружка, организов. И. Ивановым, потом организовал свой кружок. Арестован 5 дек. 1869 г. по делу Нечаева и 17 февр. 1870 г. доставлен в Петербург. Содержался в Петроп. крепости с 20 июня по 11 авг. 1870 г., когда переведен в срочную тюрьму. Причисленный ко II группе сообщников Нечаева, 1 июля 1871 г. был предан суду ос. пр. СПБ. суд. палаты по обвинению в устройстве заговора в Москве для ниспровержения существ. порядка управл. в России и 6 авг. т. г. приговорен к годичн. тюремн. заключению и к отдаче под строг. полиц. надзор на 5 лет. По отбытии заключения выслан в Кунгур (Пермск. губ.), а в мае 1873 г., по ходатайству матери, переведен в Бахмут (Екатеринославск. губ.); в мае 1874 г.— в Одессу. В нач. 1876 г. скрылся из Одессы и 22 апр. 1877 г., явившись к начальнику Одесск. жанд. упр., об'яснил, что участвовал в Герцеговинск. восстании; за самовольн. отлучку приговорен к штрафу: 15 августа 1877 г. убит своим братом Дометием, приревновавшим его к своей жене.

Нечаевск. дело (III Отдел.).—Справка (В. Лунин).—Список 1852—1879 г.г., л. 34.—Татищев, Рев. движение, гл. XI.—Бурцев, За сто лет, II, 78. —Глинский, Рев. период, I, 423 сл., 432.—А. Тверитинов, Воспоминания, 67.—Сажин, Воспоминания (Ук.).—«Прав.Вестн.» 1871, №№ 160, 162, 171 (обвинит.акт), 175 (об'яснения Енкуватова), 176, 179, 180, 181 (речь прокурора), 184 (речь защитн. Арсеньева), 185 (последнее слово), 187 (приговор).—К. Арсеньев, «Вестн. Евр.» 1871, XI, 311 сл. (Политич. процесс 1869—1871 г.).—«Неделя» 1878, № 38, с. 1245—1246; № 39, с. 1284—1285.—Ралли, «Был.» 1906, VII, 139 (Нечаев).—В. Фигнер, «Был.» II (24) (1917), 168 сл. (Из автобиографии).

Епифанов, Дмитрий, студ. Технолог. ин-та. Арестован в Петербурге в конце ноября или нач. дек. 1869 г. в связи с нечаевск. делом. Освобожден 3 дек. т. г.

Нечаевск. дело (III Отдел.).

Ергин, Александр Федорович. Род. в Вятск. губ. ок. 1837 г. Окончил СПБ. ун-т со званием действ. студента. В 1862 г. арестован по делу А. В. Боброва и за «предосудительную переписку»; 9 авг. т. г. заключен в Петроп. крепость, в кот. содержался до 25 окт. т. г., когда, по пост. выс. учр. следственной комиссии, был выслан под надзор в Вятскую губ. С 12 ноября 1862 г. жил под надзором в Нолинске (Вятск. губ.), где с 1866 г. служил пом. акц. надзирателя; в том же году освобожден от надзора.

Ведомость по Вятск. губ. (1865). — Список 1852—1879 г.г., л. 9 об.—Татищев, Рев. движение, гл. VI.—Герцен, Сочинения (Ук.).

Ермолаев, офицер. В 1862 г. приговорен морск. ген.-аудиториатом по делу Трувеллера о распростр. револ. изданий к аресту и выговору.

Бурцев, За сто лет, II, 53—54.—«Колок.» л. 152 (1862).

Ермолаев, Владимир, студ. СПБ. ун-та. Род. ок. 1848 г. Арестован и заключен в Петроп. крепость за участие в студ. движении 1868—69 г.г. и, по постановл. шефа жандармов, выслан 26 марта 1869 г. на родину, в Сарат. губ. В янв. 1870 г. получил разрешение проживать повсеместно, кроме столиц.

Нечаевск. дело (III Отдел.).—Справка (В. Ермолаев).—Татищев, Рев. движение, гл. XI.

Ермолов, Петр Дмитриевич, двор., с. подпор., землевлад. Наровчатск. у. (Пензенск. губ.). Род. 21 дек. 1845 г. Воспитывался в Пензенск. двор. ин-те; не окончив его, переехал в Москву, где готовился к поступлению в Моск. ун-т. Играл видную роль в «Организации» Ишутина, снабжая разн. предприятия кружка деньгами; укрывал в своей квартире участника польского восстания Ярослава Домбровского. В апр. 1866 г. арестован по делу Каракозова и заключен 25 апр. т. г. в Петроп. крепость. 14 июля т. г. предан Верх. угол. суду по обвинению в знании о намерении Каракозова совершить покушение на жизнь государя и в принадлежности к тайному общ-ву «Ад». 24 сент. т. г. приговорен к смертной казни, но, за удержание Каракозова от соверш. преступления в первую его поездку в Петербург и в виду несовершеннолетия, смертная казнь заменена лиш. вс. прав сост. и каторжными работами в рудниках на 20 лет; по выс. пов., опублик. 4 окт. 1866 г., срок каторги сокращен до 10 лет. 4 окт. т. г. освобожден из крепости и сдан петерб. оберполицеймейстеру для отправки в каторжн. работы, кот. он отбывал на Александр. заводе Нерчинск. рудников. В дек. 1871 г. на основ. выс. пов. от 13/17 мая т. г. выпущен на поселение в Якутскую обл. По болезни оставался сначала в Киренске, потом в Якутске и, наконец, с 19 дек. 1872 г.

причислен к Чериктейскому наслегу Дюпсинского улуса. В 1877 г., по его просьбе, переведен в Кусачан-Эльский наслег Намского улуса, где занимался сельск. хозяйством. В 1884 г. получил помилование, без возвращения, однако, ему прав, и в том же году выехал из Якутск. обл. и поселился в Пензенск. губ.

Список 1852—1879 г.г., л. 20 об.—Алфавит 1861—1871 г.г., л. 9 об.—Татищев, Рев. движение, гл. IX.—Гос. преступления, I, 262—274 (144—151).—М. Кротов, Якутск. ссылка 70—80-х г.г., с. 182.—Л. Кульчицкий, Истор. рев. движения, I, 376.—Глинский, Рев. период, I, 305 сл.—Белый террор, 10, 27, 34 сл., 117.—И. Худяков, Автобиография, 104 сл., 125, 154.—Е. Козлинина, За полвека, 47 сл. — Записки П. А. Черевина, 9 сл.—Ветринский, Чернышевский (Ук.).—Г. А. Лопатин, Автобиография..., 98—99 (Из Иркутска. Корреспонденция).—Герцен, «Колок.» л. 229 (1866), 1869—1870 (Заговора не было!).—«Колок.» л. 229 (1866), 1882—1884 (Каракозовское дело).—К. Арсеньев, «Вестн. Евр.» 1871, XI, 308.—«Вперед» II (1874), 113 (Из Иркутска).—М. Муравский, «Был.» (загр.) кн. 4 (1903), 63 (Кат. и ссылка в 60-х г.г.).—Д. Стасов, «Был.» 1906, IV, 277 сл. (Каракозовск. процесс).—В. Евгениев, «Заветы» 1914, VI, 82 (Дело Каракозова и редакция «Современника»).— В. Короленко, «Гол. Мин.» 1922, I, 82 (История моего современника).—В. Никифоров, «Кат. и Сс.» 1924, III (10), 153—157 (Каракозовцы в ссылке и их влияние на якутов).— Н. Тютчев, «Кат. и Сс.» 1924, III (10), 207 (Последний из каракозовцев).—«Был.» кн. 34 (1925), 45—48 (Современник о каракозовск. процессе). — М. Клевенский, «Кр. Арх.» т. XVII (1926), 91 сл. (Покушение Каракозова).

Ершов, Иван Григорьевич, с. купца. Род. в Москве ок. 1842 г. Будучи студентом 3-го курса физ.-мат. фак. СПБ. ун-та, за участие в студ. движении 26 сент. 1861 г. заключен в Петроп. крепость. По выс. повел. 4 дек. т. г. прощен с обязат. принять матрикул или возвратиться на родину в случае отсутствия поручителей в Петербурге. Освобожден из крепости 7 дек. т. г. и, проживая в Петербурге, состоял под гласн. надзором.

Дело Петроп. крепости (1861).—Ведомость по Петерб. губ. (1867).—«Колок.» л. 121 (1862), 1004.

Ефименко, Петр Саввич, известный этнограф и статистик, обер-офиц. сын. Род. в сел. Б. Токмаке (Бердянск. у. Таврич. губ.) в 1835 г. В сред. 1850-х г.г. был студ. Харьковск. ун-та, затем перевелся в Киевск. ун-т. Арестован в Киеве 1 февр. 1860 г. по делу об участии его в студ. харьковск. тайн. общ-ве, основанном в 1855 г. и ставившем целью «переворот в образе правления России»; был заключен в Алексеевск. равелине Петроп. крепости с 26 февр. по 24 июня 1860 г. 12 июня т. г. выс. учр. следств. комиссией приговорен к высылке под надзор в Пермскую губ. для определения его на службу в одном из уездн. городов; в конце 1861 г. находился в Красноуфимске (Пермск. губ.), где служил в уездн. суде. В авг. 1861 г. был переведен в Арханг. губ. в связи с обнаружением в Перми рукописи Энгельсона «Послание старца Кондратия». В окт. 1862 г., проживая в Архангельске, был обыскан в связи с перехваченными письмами М. Муравского и вытребован в Петербург выс. учр. следств. комиссией, которою 18 янв. 1863 г. выслан под строг. надзор в Онегу (Арханг. губ.). В 1870 г. проживал под надзором в Воронеже; жил в Самаре, Чернигове, Харькове. Ум. 7 мая 1908 г. в Петербурге.

Справка (И. Петрункевич). — Татищев, Рев. движение, гл.гл. III, V, VI, VII.—Бурцев, За сто лет, II, 47.—Венгеров, Источники (Указ. библиография).—Нов. энц. словарь.—Глинский, Рев. период, I, 114 сл.—М. Лемке, Очерки, стр. 280 сл. (Молодость «отца Митрофана».).—Герцен, Сочинения (Ук.).—Записки Н. Ф. Бунакова, 51.—Н. Чарушин, О далеком прошлом (Ук.).—«Будущность» № 19—20 (1861), 106 (Смесь).—«Своб. Слово» т. I, в. 3 (1862), 226—227 (В Перми tout est permis).—«Ист.-Рев. Сборник» III (1926), 302 (Список).

Ж

Ждан-Пушкин, Викентий Викентьевич, подполк., управляющий Комиссариатской комиссией в Тобольске. Род. 27 апр. 1824 г. Привлекался за «сочувствие гос. преступникам» М. И. Михайлову и В. А. Обручеву во время их проезда в 1862 г. через Тобольск. По рассмотрении в комитете м-ров дело было передано 9 июня 1865 г. в Сенат, который приговорил его «за посещение и принятие у себя назв. преступников» к администрат. взысканию по усмотрению м-ра, в ведении кот. он находился по службе. Впоследствии—генер.-лейтенант. Ум. в Петербурге 25 июня 1895 г.

Татищев, Рев. движение, гл. IV.—Адрес-календарь на 1861—1862 г., ч. I, с. 137.—Петерб. некрополь, I, 149.—«Колок.» л. 169 (1863), 1391—1396 (Тобольск. дело). —«Колок.» л. 218 (1866), 1785—1876 (После смерти).

Желудков, Иван—литературн. псевдоним Вас. Ив. Кельсиева (см.).

Жеманов, Семен Яковлевич, с. казанск. мещанина. Род. в 1836 г. В 1863 г. студ. Казанского ун-та. Арестован 29 апр. 1863 г. по делу о «Казанском заговоре», отправлен в Петербург и 4 мая т. г. заключен в Алексеевский равелин, а 5 июня т. г. отправлен снова в Казань; в ноябре 1864 г. Казанск. уездн. судом приговорен к кат. работам в рудниках на 12 лет. Приговор смягчен Казанск. уг. палатою до 10 лет и утвержден Сенатом. Вследствие выс. повел. от 17 мая 1867 г. о прекращении всех неоконч. до того времени полит. дел, относящихся до последн. мятежа, 26 июня 1867 г. освобожден от наказания с отдачею под надзор полиции. Постановление это не было выполнено, т. к. 21 ноября 1865 г. он бежал из Казанск. тюрьмы и скрылся за границу. В 1867 г., проживая в Женеве, просил о разрешении ему возвратиться на родину; просьба его оставлена без последствий. За границей, в Женеве и Цюрихе, принимал участие в общей деятельности эмиграции; участник редакции «Народного Дела», сотрудн. «Общего Дела»; написал поэму «Стенька Разин». В ноябре 1880 г. переселился в Париж; в 1881 г. работал в типографии Дюпона под фамилией Еллинова и сотрудничал в органе Рошфора «L'Intransigeant». В последние годы был проф. полит. экономии в Невшателе. Ум. в Женеве 4 марта (н. ст.) 1903 г.

Справка (С. Жеманов).—Обзор, III, 9.—Список 1883 г., 35—36.—Татищев, Рев. движение, гл. VII.—Гвлицын, Десятая глава, 100—101.—Календарь «Нар. Воли», 156.—Бурцев, За сто лет, II, 58, 63.—Библиограф. каталог, 19—21, 74, 176—179.—Хроника, 328.—Б. Чернопятов, Русск. некрополь, II, 18.—Л. Пантелеев, Из воспоминаний, I, 307; II, 84.—Богучарский, Материалы, 178 сл. (134 сл.).—А. Тверитинов, Воспоминания, 15,81.—Герцен, Сочинения (Ук.).—«Колок.» л.л. 205—206 (1865) (Казанский заговор).—«Колок.» л. 233—234 (1867), 1915 (Наше правосудие).—«Колок.» л. 237 (1867), 1940 (Смесь).—И. Красноперов, «Вестн. Евр.» 1905, XII, 598—600 (Из воспоминаний).—«Мин. Годы» 1908, XI, 87 (В. А. Зайцев).—А. Ершов, «Гол. Мин.» 1913, VI—VII (Казанский заговор).—Богучарский, «Гол. Мин.» 1915, IV, 202—205, 210—211 (Обществ. движение 60-х г.г.).—Б. Козьмин, «Кр. Арх.» т. IV (1923), 272—307 (Отзвуки польского восстания). — М. Сажин, «Кат. и Сс.» 1926, V (26), 9 сл. (Первое знакомство с Бакуниным).

Жемчужников, Николай Аполлонович, ст. сов., губ. прокурор в Тобольске. Привлекался за «сочувствие и послабления государств. преступникам». М. Ил. Михайлову и В. А. Обручеву во время их проезда в 1862 г. через Тобольск. Дело рассматривалось в комитете м-ров и 9 июня 1865 г. передано Сенату, который постановил предать его за бездействие и превышение власти Тобольск. губ. суду.

Татищев, Рев. движение, гл. VI.—Госуд. преступления, I, 236—242 (130—134).—Адрес-календарь на 1861—62 г., ч. II, 382.—«Колок.» л. 169 (1863), 1391—1396 (Тобольское дело).—«Колок.» л. 218 (1866), 1785—1786 (После смерти).

Жигмановский, Евграф Дмитриевич, с. священ. Род. ок. 1847 г. По окончании Сарат. семин. поступил в СПБ. ун-т. Арестован и заключен в Петроп. крепость за участие в студ. беспорядках 1868—69 г.г. и 26 марта 1869 г. выслан на родину, в Новочеркасск, по распоряж. шефа жандармов.

Нечаевск. дело (III Отдел.).—Справка (Жигмановский).—Татищев, Рев. движение, гл. XI.—Сватиков, «Наша Страна». П.,1907, стр. 202 (Студенч. волнения 1869 г.).

Жизневский, Каэтан Осипович. Род. в Витебской губ. ок. 1840 г. Студ. Мед.-Хир. ак-мии. При аресте его 5 авг. 1862 г., по доносу провокатора Дмитриевского, был обнаружен набор прокламации «Православные христиане...»; 7 авг. т. г. заключен в Петроп. крепость, а 25 окт. т. г. переведен в СПБ. исправ. заведение. Выс. учр. следств. комиссией приговорен к заключению в смирит. доме на 6 мес. и к высылке в Олонецкую губ. Ум. 31 дек. 1862 г. в СПБ. исправит. заведении от чахотки.

Список 1852—1879 г г., л. 9 об.—Татищев, Рев. движение, гл. VI.—Герцен, Сочинения (Ук.).— «Колок.» л. 173 (1863), 1426 (Из летописи за два последние года).

Жилин, подпоруч. Кременчугск. полка. В 1861 г. привлекался по делу о распространении среди офицеров прокламаций.

«Был.» 1906, VII, 255—256 (Дело Делькевича).

Жихарев, Р., офицер московск. гарнизона, участник тайн. общ-ва «Библиотека Казанск. студентов» (1859—1861 г.г.).

Герцен, Сочинения (Ук.).

Жохов, Александр Федорович, студ. Московск. ун-та. В 1858 г. исключен из ун-та, как депутат от студенчества, по поводу «Варнековской истории» и выслан.

Бурцев, За сто лет, II, 41.—«Колок.» л. 55 (1859) (Синедрион моск. унив. фарисеев). —Лебединский, «Гол. Мин.» 1915, IX, 215 (Из жизни Моск. ун-та.).—«Гол. Мин.» 1915, IX, 256 (Из обществ. настроений моск. студенчества).

Жук, Александр Антонович, двор., урож. Витебской губ. Будучи студентом 2-го курса

А. А. Жук.

С фотогр. 1864 г.
Из собр. Пушкинского Дома.

юридич. фак. СПБ. ун-та, участвовал в студ. волнениях 1861 г., за что был арестован и 26 сент. 1861 г. доставлен в Петроп. крепость, из котор. освобожден 7 дек. т. г. По выс. пов. 4 дек. т. г. был прощен после строгого внушения с обязат. принять матрикул или возвратиться на родину. Взятый на поруки родными, остался в Петербурге и с 1861 г. состоял под гласн. надзором. В 1862—63 г.г. был членом петерб. отдел. общ-ва «Земля и Воля». Впоследствии отошел от движения и был директором Владикавказской жел. дор.

Дело Петроп. крепости (1861).—Ведомость по Петерб. губ. (1867). — Л. Кульчицкий, Истор. рев. движения, I, 339.—Глинский, Револ. период, I, 103.—Л. Пантелеев, Из воспоминаний, I, 284, 289, 292, 294, 309, 315—317; II, 5.—Герцен, Сочинения (Ук.).—«Колок.» л. 121 (1862), 1089.

Жуков, Илья Григорьевич, двор. Курск. губ., отст. шт. капитан. Род. в 1830 г. В 1862 г. уволен в отставку за пропаганду среди нижн. чинов. Участник «Земли и Воли» (1862—63 г.г.). 26 февр. 1863 г. арестован в Островском у. (Псковской губ.) вместе

И. Г. Жуков.

С фотогр. 1864 г.
Из собр. Пушкинского Дома.

с Степановым по делу о печатании в тайн. типографии в Мариенгаузене землевольч. изданий; 9 марта т. г. доставлен в Петроп. крепость, а 21 июня т. г. был отправлен в Динабург, где особ. комиссия, разобрав его дело, передала в Виленский врем. полев. аудиториат. По конфирмации командующего Виленск. воен. округом 21 февр. 1864 г. приговорен к лишен. двор., вс. прав. сост. и ссылке в кат. работы в крепостях на 10 лет, которые отбывал в Александровском заводе. В 1874 г. ему возвращены прежние права; в 1875 г. переведен из Иркутск. губ. в Екатеринославскую, где находился под надз. полиции. В 1877 г. был освобожден от надзора с воспрещением жить в столицах и в губерниях Царства Польского, Кавказск. края и западных. В 1878 г. жил в Царицыне у родного брата колл. асс. Александра Жукова. В 1882 г. получил разрешение жить повсеместно. Ум. в Царицыне 30 сент. 1911 г.

Список 1852—1879 г.г., л. 12 об.—Татищев, Рев. движение, гл. VII.—Бурцев, За сто лет, II, 58.—Богучарский, Материалы, 119—120 (88—89).—Больш. энциклопедия, XXI («Земля и Воля»).

Некрологи: «Речь» 1911, № 318.—«Ист. Вестн.» 1912, I, 423.

Шаганов, Н. Чернышевский. П., 1907, с. 14.—Л. Пантелеев, Из воспоминаний, I, 300.—Герцен, Сочинения (Ук.).—М. Муравский, «Был.» (загр.), IV (1903), 61 (Ссылка и каторга в 60-х г.г.).—«Гол. Мин.» 1916, IV, 47 (Из дневников Е. А. Штакеншнейдер).

Жуковский, Василий Иванович, дворян. Оренб. губ., брат Ник. Ив. Жуковского. В 1861 г. оконч. Казанский ун-т. В 1862 г. привлекался к дознанию по делу Баллода и содержался в Петропавл. крепости с 4 авг. по 15 дек. 1862 г. Постановлением выс. учр. следств. комиссии освобожден от ответственности за неподтверждением взведен. на него обвинения.

Справка (В. Жуковский).—Список 1852—1879 г.г., л. 9.—Татищев, Рев. движение, гл. VI.—Герцен, Сочинения (Ук.).—М. Лемке, Полит. процессы (Ук.).

Жуковский, Владимир Иванович, двор. Оренбургск. губ., брат. Ник. Ив. Жуковского. Род. 14 февр. 1838 г. Воспитывался в Оренбургск. гимн., окончил СПБ. ун-т со степенью кандидата (1859). Был судебным следователем в Уфе. В 1862 г. привлекался к дознанию по делу Баллода и содержался в Петроп. крепости с 4 авг. по 25 авг. 1862 г. Постановлением выс. учр. следств. комиссии от всякой ответственности освобожден за неподтверждением обвинения. В 1878 г. занимал должность старш. тов. прокурора СПБ. окружн. суда. Вышел в отставку и был прис. поверенным. 13 сент. 1874 г. обыскан и оставлен под секр. наблюдением. Публицист. Ум. 5 февр. 1899 г.

Справка (Вл. Жуковский). — Список 1852—1879 г.г., л. 9.—Татищев, Рев. движение, гл. VI.—Венгеров, Источники. — Его же, Список. — Л. Пантелеев, Из воспоминаний, I, 316—318.—Литература парт. «Нар. Воля», 137.—Герцен, Сочинения (Ук.).—М. Лемке, Полит. процессы (Ук.).—А. Кони, «Рус. Стар.» 1911, XII, 482—483 (Воспоминания судебн. деятеля).—«Был.» XXI (1923), 89.—П. Баллод, «Кат. и Сс.» 1924, III (10), 54—55 (Заметка о деле Писарева).

Жуковский, Иван, вольносл. СПБ. ун-та. За участие в студ. волнениях доставлен 12 окт. 1861 г. в Петроп. крепость, из которой 17 окт. переведен в Кронштадт, откуда освобожден 6 дек. 1861 г.

Дело Петроп. крепости (1861).—«Колок.» л. 114 (1861), 955.

Жуковский, Николай Иванович, двор. Оренбургск. губ. Род. в 1833 г. По окончании Моск. ун-та служил некоторое время в архиве м-ва иностр. дел. В 1862 г. привлекался, вместе с братьями Владимиром и Василием, по делу «карманной типографии» Баллода. До намечавшегося 15 июня 1862 г. ареста в Петербурге бежал за границу и, несмотря на вызовы русского консула в Лондоне в 1863 г., не возвратился. Преданный заочно суду Сената, приговорен за неявку и ослушание к лиш. вс. прав сост. и изгнанию из пределов России навсегда; приговор утвержден 16 окт. 1864 г. Проживая в Женеве, был сначала агентом Герцена по распространению его изданий. В 1867 г. был членом «Лиги мира и свободы», из которой вышел в 1868 г. Находясь в близких отношениях с Бакуниным, в 1868 г. вместе с ним и Нечаевым издавал журн. «Народное Дело»; в 1870 г. сотрудничал в «Колоколе». Вместе с Бакуниным участвовал в основании Альянса; был членом Интернационала, из которого вышел после исключения Бакунина. Принимал деятельное участие в жизни русской эмиграции в Швейцарии. Сотрудничал в «Работнике», был соредактором «Общины». Умер в Женеве 10 мая (н. ст.) 1895 г.

Справки (Н. Жуковский, В. Лебедев).—Татищев, Рев. движение, гл. VI.—Голицын, Десятая глава, 101—103.—Обзор, III, 8.—Календарь «Народн. Воли», 156.—Бурцев, За сто лет, II, 146.—Госуд. преступления, I, 226—227 (125—126).—Библиограф. каталог, 12, 19—21, 176—179.—В. Чернопятов, Русск. некрополь, II, 18.—Венгеров, Список.—Хроника, 328.—Больш. энциклопедия, XXI.—Корнилов, Обществ. движение, 198—199.—Глинский, Рев. период, I, 191 сл., 378, 388.

Л. Дейч, Русск. револ. эмиграция 70-х г.г. П., 1920 (Н. И. Жуковский).—«Колок.» л. 144 (1862) (К издателям «Колокола»).—Герцен, «Колок.» л. 156 (1863), 1301 (Светское консульство в Лондоне).—«Летуч. листки фонда Вольн. рус. прессы» 1895, № 20 (Некролог).

Письма М. А. Бакунина, 206, 327, 346—347, 351, 353, 355, 359, 363, 385—387, 401.—М. Лемке, Очерки, 17 сл., 267 (Процесс 32-х).—А. Тверитинов, Воспоминания, 15, 20, 65, 71, 81.—А. Герцен, Сочинения (Ук.).—М. Сажин, Воспоминания (Ук.).—Д. Клеменц, Из прошлого, 160—162, 164.—М. Лемке, Полит. процессы (Ук.).—Р. Кантор. В погоне за Нечаевым (Ук.).—Горохов, Русск. секция Интернационала, 17 сл.—«Сенатск. Вед.» 1864, № 90.—«Колок.» л. 194 (1865), 1595 (Смесь).—[Гижицкий], «Моск. Ведом.» №№ 12, 13 (Русские эмигранты).—Ралли, «Мин. Годы» 1908, X, 152 сл.—«Мин. Годы» 1908, XI, 87 сл. (В. А. Зайцев).—Стеклов, «Гол. Мин.» 1913, XI, 101.—Стахевич, «Был.», кн. 21 (1923), 76, 85, 89 (Воспоминания).—П. Баллод, «Кат. и Сс.» 1924, III (10), 49 (Заметка к делу Д. Писарева).—Огарева-Тучкова, «Печать и Рев.» 1925, V—VI. 166—167 (Из воспоминаний).

Журавлев, Михаил, сын угличск. 1-й гильдии купца, почетн. гражд. Проживая в Рыбинске, привлекался в дек. 1862 г. по делу о сношениях «с лондонскими пропагандистами»; был предан суду Сената и приговорен 10 дек. 1864 г. за хранение запрещ. сочинений к аресту на 10 дней и надзору полиции на год. Приговор утвержден 30 марта 1865 г.

Татищев, Рев. движение, гл. VI.—Госуд. преступления, I, 232—234 (128—129).—Глинский. Рев. период, I. 212.—М. Лемке, Очерки. 100 сл. (Процесс 32-х).—«Колок.» л. 200 (1865) (Дело Н. Серно-Соловьевича).—«Сенатск. Вед.» 1865, № 44.

Журавлев, Фирс Сергеевич, художник. Из крестьян. Род. в 1836 г. Стипендиат департамента уделов, учился в Академии Художеств. В 1862 г. привлекался по делу Мих. Карамышева и, проживая в Петербурге, был под надзором полиции. В 1867 г. получил звание классного художника. В 1875 г. от надзора освобожден. Ум. в Вышнем-Волочке в 1901 г.

Татищев, Рев. движение, гл. VI.—Ведомость по Петерб. губ. (1867).—Нов. энц. словарь.—Русск. провинц. некрополь, I, 301.

Жученко, Иван Демьянович—см. Ив. Д. Лобач-Жученко.

З

Забелкин, Сергей Сергеевич, отст. шт.-ротм. Род. ок. 1828 г. С 1866 г. состоял под секретным надзором вследствие имевшихся о нем у выс. учр. следств. комиссии сведений.

Ведомость по Петерб. губ. (1867 г.).

Заблоцкий, Николай, студ. СПБ. ун-та. Арестован и 12 окт. 1861 г. доставлен в Петроп. крепость за участие в студ. волнениях; 17 окт. переведен в Кронштадт, откуда освобожден 6 дек. 1861 г.

Дело Петроп. крепости (1861).—«Колок.» л. 114 (1861), 955.

Заборовский, Константин. Род. ок. 1844 г. Бывший писец Сарат. уездн. казначейства. Отправился в апр. 1863 г. в Константинополь, где имел сношения с В. И.Кельсиевым и польскими выходцами. В июне т. г. задержан в Одессе с паспортом турецк. подд. Якова Костанди и выслан обратно в Константинополь. Вторично арестован в окт. т. г. вместе с запрещ. изданиями в Керчи, куда приехал с паспортом турецк. подданного Ивана Николо, и по распоряж. выс. учр. следств. комиссии предан в 1863 г. уголовному суду.

Татищев, Рев. движение, гл. VII.—Герцен, Сочинения (Ук.).

Завадский, Владислав Ромуальдович (Ромулович), сын чиновника. Род. 14 сент. 1840 г., кандидат Моск. ун-та, чиновник 6-го департамента Сената. Был арестован в 1862 г. по делу о распространении «возмутительных воззваний» и с 14 июня по 7 сентября т. г. содержался в Петроп. крепости. Подчинен полиц. надзору в Москве и оставлен на службе под наблюд. ближайшего начальства. В 1868 г.—прокурор Кашинского окружн. суда. Впоследствии—сенатор. Ум. в Петербурге 31 дек. 1910 г.

Список 1852—1879 г.г., л. 7 об.—Татищев, Рев. движение, гл. VI.—Венгеров, Список.—Нов. энц. словарь.

Завадский, Петр Васильевич, с. священ. Род. ок. 1835 г. в Полтаве. В бытность студентом Харьковск. ун-та принадлежал к тайному студ. общ-ву, основанному в 1855 г. с целью произведения «переворота существ. образа правления в России». Принимал участие в студ. движении; в 1856 г. удален из ун-та и снова принят. 26 янв. 1860 г. арестован за участие в указан. общ-ве, проект устава которого был найден в его бумагах. Содержался в Алексеевском равелине с 21 февр. по 24 июня т. г. 12 июня т. г., по постановл. выс. учр. следств. комиссии, выслан в Олонецк. губ. под надзор для определения на службу в одном из уездн. городов. В ссылке был сначала в Каргополе, а затем, в 1862 г., в Петрозаводске, где служил чиновником Олонецк. губ. правления. В связи с перехваченными письмами М. Д. Муравского, в июле 1862 г. был снова арестован и 29 июля т. г. заключен в Петроп. крепость, в кот. содержался до 22 января 1863 г. По постановл. выс. учр. следств. комиссии от 18 янв. 1863 г. снова возвращен на место ссылки под усилен. надзор.

Список 1852—1879 г.г., л. 9.—Татищев, Рев. движение, гл. III, V, VII.—Глинский, Рев. период, I, 114 сл.—М. Лемке, Очерки, 280 сл. (Молодость «отца Митрофана»).—Герцен, Сочинения (Ук.).—«Колок.» л. 77—78 (1860), 651 (Грязь и Лужин).—Л. Пантелеев, «Был.» 1907, III, 308.—«Ист.-Револ. Сборник» III, (1926), 302 (Список).

Завалишина, Авдотья, мещанка Орловск. губ. Привлекалась к дознанию Моск. следств. комиссией по делу 4 апр. 1866 г. за участие в швейной мастерской, устроен. на артельных началах кружком Ишутина. Отдана под негласн. наблюдение.

Татищев, Рев. движение, прилож. К.

Загибалов, Максимилиан Николаевич, двор., с. тит. сов. Род. 14 окт. 1843 г. в с. Гольцовке (Пенз. губ.). Окончив Пензенск. гимназию в 1860 г., поступил на мед. фак. Моск. ун-та. За участие в студ. демонстрации в окт. 1861 г. был исключен по выс. пов. 6 февр. 1862 г. из ун-та на два года. Проживая в Москве, принимал деятельное участие в «Организации» Ишутина и 8 апр. 1866 г., после карак. покушения, был арестован в Москве, доставлен в Петербург и с 15 апр. т. г. заключен в Екатер. курт. Петроп. крепости. 14 июля т. г. предан Верх. уг. суду по обвинению в принадлежности к тайн. общ-ву «Ад», ставившему целью цареубийство; 24 сент. т. г. за принадлежность к тайн. общ-ву, знание его целей и недонесение приговорен к лиш. вс. прав сост. и ссылке в кат. работы в крепостях на 12 лет. По выс. конфирм., опублик. 4 окт. т. г., срок сокращен до 6 лет. 4 окт. т. г. сдан петерб. обер-полицеймейстеру для доставления его на место гражд. казни, совершенной на Смоленском поле, после чего отправлен в каторжн. работы, которые отбывал в Александр. заводе Нерчинского округа. В дек. 1871 г. выпущен на поселение и прибыл 25 апр. 1872 г. в

с. Чурапчу Батурусского улуса (Якутск. обл.), где занимался хлебопашеством и вел культурную работу среди якутов. По манифесту 15 мая 1884 г. был восстановлен в

М. Н. Загибалов.
С фотогр. 1870-х г.г.
Из собр. Муз. «Каторга и Ссылка».

правах и в том же году выехал в Казань; позднее (до 1889 г.) жил в имении своей матери в Пензенской губ. под полиц. надзором. В 1889 г. уехал снова в Сибирь, где поступил на частную службу и работал в сибирской прессе. С 1893 г. жил в Томске, где был редакт.-издателем с.-р. газеты «Сибирский Вестник», закрытой в 1905 г. Принимал деятельное участие в революции 1905 г. и в том же году был приговорен вместе с сыном к ссылке на пять лет в Нарымский край. Наказания не отбывал, т. к. скрылся и жил нелегально до 1908 г., когда переселился на Дальний Восток, и только после долгих хлопот мог возвратиться в Томск. Умер скоропостижно 5 сент. (н. ст). 1920 г. на ст. Каргат (близ г. Омска), куда переехал к сыну.

Список 1852—1879 г.г., л. 20.—Справка (Е. Иванова).—Татищев, Рев. движение, гл. III, IX.—Бурцев, За сто лет, II, 47.—Гос. преступления, I, 262—274 (144—151).—Нов. энцикл. словарь.—М. Кротов, Якутск. ссылка (Ук.).—Л. Кульчицкий, Истор. рев. движ., I, 376.—Глинский, Рев. период, I, 305 сл.

Н. С. Тютчев, «Кат. и Сс.» 1924, III (10), стр. 207—211 (Последний из каракозовцев).

Белый террор, 10, 62, 67.—И. Худяков, Автобиография, 60.—Козлинина, За полвека, 61.—Записки П. А. Черевина, 10 сл. — Г. А. Лопатин. Автобиография..., стр. 98—99 (Из Иркутска. Корреспонденция).—Колок.» л. 137 (1862), 1137 (Студентское дело).—Герцен, «Колок.» л. 229 (1866), 1869—1870 (Заговора не было).—«Колок.» л. 229 (1866), 1882—1884 (Каракозовское дело).—«Колок.» л.л. 231—236 (1867) (Белый террор).—К. Арсеньев, «Вестн. Евр.» 1871, XI, 308 (Полит. процесс 1869—1871 г.г.).— «Вперед» II (1874), 112 (Из Иркутска).—Д. Стасов, «Был.» 1906, IV, 377 сл. (Каракозовск. процесс).—Э. Пекарский, «Кат. и Сс.» 1924, III (10), 213 (Из воспоминаний о каракозовце Шаганове).—М. Клевенский, «Кр. Арх.» т. XVII (1926), 91 сл. (Покушение Каракозова).

Загорский, Ромуальд, двор., отст. землемер. По распоряж. выс. учр. следств. комиссии содержался в Петроп. крепости с 6 янв. 1867 г. за сношения с лицами, принадлежащими к тайному революционному обществу. Освобожден из крепости 13 янв. 1870 г.

Список 1852—1879 г.г., л.л. 26, 27 об., 30.

Заичневский, Николай Григорьевич, двор. Орловск. губ., с. полковн., брат П. Г. Заичневского. Студент Московского ун-та; участник моск. кружка Заичневского-Аргиропуло, преподав. в воскресн. школах. В 1861 г. арестован в Москве и привлекался за приобретение и содействие к распространению запрещ. изданий (проц. 27-ми); был предан суду Сената, но от ответственности освобожден. В 1873 г., проживая в Орле и состоя мировым судьей, находился под негл. наблюдением за пропаганду «социальных идей».

Справка (П. Заичневский).—Татищев, Рев. движение, гл. II.—М. Лемке, Полит. процессы (Ук.).—Полит. процессы 60-х г.г., I (Ук.).—«О минувшем». П., 1909, стр. 126 сл., 149 сл. (Процесс П. Г. Заичневского).—В. Алексеев, «Гол. Мин.» 1922, I, 102, 125, 126 (Студенч. кружок Заичневского-Аргиропуло).—«Красн. Арх.» т. I (1922), 278—279 (Письмо к Н. Г. Заичневскому П. Г. Заичневского).

Заичневский, Петр Григорьевич, двор., с. отст. полковника, помещика Орловск.

П. Г. Заичневский.
С фотогр. 1860-х г.г.
Архив Революции СССР.

губ. Род. 18 сент. 1842 г. По оконч. Орловск. гимназии (1858 г.) поступил в Моск. ун-т, где вместе с П. Аргиропуло организовал студенч. кружок для печатания и распространения запрещ. сочинений (Герцена, Огарева, Фейербаха, Бюхнера и др.). 17 марта

1861 г. с паперти франц. католич. церкви в Москве произнес речь по убитым во время демонстрации в Варшаве полякам; речь послужила поводом к его аресту 22 июля т. г. в Орловск. губ. Преданный суду Сената (процесс 27-ми), приговорен к лишен. вс. прав сост. и сс. в кат. работы на заводах на 2 г. 8 м. и к поселению в Сибири навсегда. 1 сент. 1862 г. срок сокращен до года. Во время следствия, находясь в заключении в Москве, в Тверской части, вместе с П. Аргиропуло составил прокламацию «Молодая Россия», распространенную в мае 1862 г. Для отбытия кат. работ отправлен 10 янв. 1863 г. в Красноярск, куда прибыл 18 апреля т.г. В 1864 г., по окончании кат. работ, поселен в Витимск. вол. Киренск. окр. (Иркутск. губ.). В 1868 г. возвращен из Сибири и водворен в Краснослободске (Пенз. губ.), откуда переведен в г. Мокшаны. В 1872 г. взят на поруки отцом с обязательством жить в имении матери в Орловск. губ. В 1874 г. получил разрешение жить в Орле, где служил в Орловск. уездн. земск. управе; в 1876 г. ему возвращены права, с оставлением его под надзором. По агент. сведениям, З-ий, во время Казанской демонстрации 6 дек. 1876 г., находился в Петербурге. В авг. 1877 г. за «вредное влияние» на молодежь и за сношения с членами соц.-рев. партии выслан в Повенец (Олонецк. губ.); в 1879 г. переведен в Шенкурск (Арханг. губ.), а в 1880 г., по постановл. верх. распор. комиссии,—в Кострому, где пробыл до 1885 г., после чего переехал в Орел. И в Костроме, и в Орле не прерывал своей пропагандистской деятельности и организовал кружки молодежи как в указ. городах, так и в Москве, куда наезжал нелегально. В нач. апр. 1889 г. снова арестован в Орле и после двухлетн. тюремн. заключения выслан в Вост. Сибирь на 5 лет. Жил в Иркутске, вел иностранный отдел в «Восточном Обозрении», был корреспондентом «Русск. Ведомостей». В конце 1895 г. вернулся в Евр. Россию и поселился в Смоленске, где и умер 19 марта 1896 г.

Справка (Е. Ивановская).—Татищев, Рев. движение, гл. I, IV.—Обзор, IX, 131; XII, 91.—Бурцев, За сто лет, II, 46, 52, 147.—Больш. энциклопедия, XXI.—Корнилов, Общ. движение, 148—149.—«Русск. Ведомости».—Сборник, 67.—Венгеров, Список.—Л. Кульчицкий, Истор. рев. движ. I, 294 сл.—Глинский, Рев. период, I, 168, 183.—Богучарский, Активное народничество, 49 сл.—Пажитнов, Развитие социал. идей, I (Ук.).—М. Покровский, История, IV, 162 сл.—В. Невский, Очерки I, 73.

М. Бакунин, Народное дело. Романов, Пугачев или Пестель. Лонд. 1862 (см. перепечатки в Собр. сочинений 1906 и 1922 г.г.).—Герцен, Сочинения, XI, 171—192. (Изложение дела Заичневского).—Полит. процессы 60-х г.г., I (К делу кружка Заичневского).—М. Лемке, Полит. процессы (Ук.).—Герцен, «Колок.» л. 139 (1862) (Молодая и старая Россия).—Его же, «Колок.» л. 141 (1862) (Журналисты и террористы).—«Своб. Слово», т. I, в. 5—6 (1862), 427—443 (По поводу пожаров и Молодой России).—«Материалы для истор. русск. соц.-рев. движения» X (1896), 3—6 (Некролог).—«О минувшем». 1909, стр. 122—178 (Дело Заичневского).—А. М., «О минувшем», 1909, стр. 179—188 (Воспоминания о П. Г. Заичневском).—Н., «Современник» 1913, II (К истории процесса П. Г. Заичневского).—В. П. Алексеев, «Гол. Мин.» 1922, I, 102—128 (Студенч. кружок Аргиропуло и Заичневского и его деятельность).—С. Мицкевич, «Ист.-Рев. Бюл.» 1922, I, 19—20 (О П. Г. Заичневском).—Б. Козьмин, «Ист.-Рев. Бюл.» 1922, I, 22—23 (К биографии Заичневского).—«Красн. Арх.», т. I (1922), 274—279 (Письма Заичневского к П. Аргиропуло и Н. Г. Заичневскому).—С. Мицкевич, «Прол. Рев.» 1923, VI—VII (18—19), 3—26 (Русские якобинцы).—М. Голубева, «Прол. Рев.» 1923, VI—VII (18—19), 27—31 (Воспоминания о Заичневском).—Н. Батурин, «Прол. Рев.» 1924, VII, 82—88 (О наследстве «русских якобинцев»).—С. Мицкевич, «Кат. и Сс.» 1925, III (16), 92 сл. (К вопросу о корнях большевизма).—Синеира, «Печ. и Рев.» 1925, II, 105—114 (Еще о марксизме и бланкизме).

Письма Кавелина и Тургенева, 150 сл.—Никитенко, Записки, II, 83.—Богучарский, Материалы, 55—67 (40—49).—М. Лемке, Очерки, 228.—Л. Пантелеев, Из воспоминаний, I, 236—238, 263, 268—272.—В. Фигнер, Запечатленный труд.—Герцен, Сочинения (Ук.).—Б. Козьмин, П. Ткачев, 28 сл.—Н. Шелгунов, Воспоминания (Ук.).—Ч. Ветринский, Чернышевский (Ук.).—Н. Чарушин, О далеком прошлом (Ук.).

«Своб. Слово», т. I, в. 7—8 (1862), 449—475 (Кто народ и кто не народ? Отношение политич. партий к нашему крестьянству).—«Нар. Дело» № 2—3 (1868), 32 (Пропаганда и организация).—М. Муравский, «Был.» (загр.), кн. 4 (1903), 63 (Прокламации 60-х г.г.).—В. Линд, «Рус. Мысль» 1911, VIII, 36 сл. (Воспоминания).—Богучарский, «Гол. Мин.» 1915, IV, 197 (Обществ. движение 60-х г.г.).—«Гол. Мин.» 1916, X, стр. CV (Светлой памяти В. Семевского).—И. Белоконский, «Гол. Мин.» 1917, I, 237 сл. (Отрывки из воспоминаний).—Хоментовская, «Истор. Арх.» кн. I (1919), с. 369 сл. (Чернышевский и подпольн. литература 60-х г.г.).—В. Быстренин, «Гол. Мин.» 1922, II (Уходящее).—В. Короленко, «Гол. Мин.» 1922, I, 86 (История моего современника).—Б. Козьмин, «Ист.-Рев. Бюл.» 1922, I, 22—23 (Материалы по истории рев. движен. 60-х г.г.).—Его же, «Ист.-Рев. Бюл.» 1922, II—III, 32—36 (Материалы по истории рев. движения 60-х г.г.).—Н. А. Головина, «Кат. и Сс.» 1923, VI ,28 (Мои воспоминания).—П. Баллод, «Кат. и Сс.» 1924, III (10), с. 47 сл. (Заметка о деле Писарева).—С. Ковалик, «Кат. и Сс.» 1924, IV (11) (Револ. народники в каторге и ссылке).—Ф. Раскольников, «Мол. Гвардия» 1924, IV, 89—104 (Из истор. рус. револ. мысли 60-х г.г.).—А. Якимова, «Кат. и Сс.» 1925, I (14), 259 (Памяти Н. Н. Оловенниковой).—Б. Николаевский, «Кат. и Сс.» 1926, II (23), 223—224 (Памяти последнего «якобинца». Г. Турский).

Зайкин, Дмитрий, с. свящ., б. слушатель Моск. Землед. ак-ии. Привлекался к дознанию Моск. следств. комиссией по делу 4 апр. 1866 г. за сношения с госуд. преступниками; выслан на родину, в Сарат. губ., под надзор полиции. В 1867 г., проживая в Петербурге, находился под гласным надзором.

Татищев, Рев. движение, прилож. К.—Ведомость по Петерб. губ. (1867).—Козлинина, За полвека (Ук.).

Зайончковский, Иван И., из двор. Рязанск. губ., муж писательницы Н. Д. Хвощинской (В. Крестовский). Окончил медиц. фак. Моск. ун-та со званием лекаря. В 1862 г. принадлежал к моск. кружку Заичневского-Аргиропуло. В июле 1863 г. арестован в Петербурге и 27 сент. т. г. заключен в Невской куртине Петроп. крепости по делу общ-ва «Земля и Воля» (дело Андрущенко). 24 авг. 1864 г. освобожден из крепости и отдан на поруки. По постановл. выс. учр. следств. комиссии предан в 1864 г. суду Сената, кот. 6 апр. 1866 г. вменил ему в наказание продолжит. содержание в крепости. Ум. за границей в 1872 г. от чахотки.

Список 1852—1879 г.г., л. 15 об.—Справка (Зайончковский).—Татищев, Рев. движение, гл. VIII.—Бурцев, За сто лет, II, 66.—Богучар-

ский, Материалы, 137 (114).—«Колок.» л.л. 208—215 (1865—1866) (Дело Андрущенко).—Б., «Рус. Мысль» 1888, XI.—В. Линд, «Рус. Мысль» 1911, VIII, 36 (Воспоминания).

Зайцев, Варфоломей Александрович, с. ст. сов., известный критик и публицист.

В. А. Зайцев.

С фотогр. 1860-х г.г.
Из собр. Пушкинского Дома.

Род. 30 авг. 1842 г. в Костроме. Получив домашнее воспитание, поступил в 1858 г. на юридич. фак. СПБ. ун-та, но скоро перешел на медиц. фак. Моск. ун-та, где прослушал четыре курса и уволился в 1862 г. В том же году переехал в Петербург и стал сотрудничать преимущественно в журн. «Русское Слово». С 1865 г. состоял в Петербурге под негласн. бдит. надзором по поводу «заявления им учения своего о нигилизме». В нач. апр. 1866 г., в связи с покушением Каракозова, был арестован по распоряж. гр. Муравьева и заключен в Невскую куртину Петроп. крепости «за сотрудничество в журналах крайнего направления и за сношения с госуд. преступниками и эмигрантами»; освобожден 21 авг. т. г. и подчинен надзору. В марте 1869 г., после долгих хлопот, легально выехал за границу, поселился в Женеве и в 1870 г., вступив в «Международное общ-во рабочих», принял участие в образовании итальянской секции Интернационала. В борьбе Маркса и Бакунина принял сторону последнего; жил вместе с ним в Локарно и писал под диктовку его биографию; после смерти Бакунина был избран в комитет по изданию его сочинений. С 1877 г. сотрудничал в журн. «Общее Дело», изд. в Женеве; жил на юге Франции, занимаясь уроками и литературн. работами; 20 янв. (н. ст.) 1882 г. умер скоропостижно от удара в Кларане в Швейцарии.

Список 1852—1879 г.г., л. 20 об.—Ведомость по Петерб. губ. (1867).—Справка (В. А. Зайцев).—Татищев, Рев. движение, гл. IX.—Голицын. Десятая глава, 104.—Хроника, 206.—Обзор, III, 10.—Календарь «Нар. Воли», 152.—Бурцев, За сто лет, II, 114.—Библиограф. каталог, 12—13.—Языков, Обзор, II, 38—40; III, 7 (Список трудов его).—Брокгауз, Словарь.—Венгеров, Словарь.—Венгеров, Источники.—Чернопятов, Некрополь, I, 24.—Венгеров, Список.—Корнилов, Общ. движение, 137, 156, 176, 187.—Русск. биогр. словарь.—Нов. энцикл. словарь.—Владиславлев, Русск. писатели.—Глинский, Рев. период, I, 336, 377 сл.

Некрологи: «Дело» 1882, II, отд. II, с. 154.—Христофоров, «Общее Дело» 1882, № 47 (На могиле Зайцева).—«Совр. Извест.» 1882, № 18.—«Мин. Годы» 1908, XI, 81—110 (В. А. Зайцев за границей).

А. Волынский, Русск. критики (глава «Раскол в радик. журналистике 60-х г.г.»).—Письма М. А. Бакунина, 427, 450.—Л. Шелгунова, Из далекого прошлого, 179 сл., 201—202.—Н. К. Михайловский, Литер. воспоминания, I, 17.—Записки Н. Ф. Бунакова, 60.—Герцен, Сочинения (Ук.).—Н. Шелгунов, Воспоминания (Ук.).

«Колок.» л. 221 (1866) (Из Петербурга).—Христофоров, «Освобождение». Сборник I (1903), 27 сл. («Общее Дело»).—Ралли, «Мин. Годы» 1908, X, 144—145, (М. А. Бакунин).—М. П. С [ажин], «Мин. Годы» 1908, XII, 314—315. — Стеклов, «Гол. Мин.» 1913, XI, 101.—Сватиков, «Гол. Мин.» 1914, X, 15 сл. (Н. Д. Ножин).— «Был.» кн. 5—6 (1917), 362. — М. Клевенский, «Красн. Арх.» т. XVII (1926), 135 (Покушение Каракозова).

Зайцева, Варвара Александровна (по первому (фиктивному) браку кн. Голицына, по второму—Якобий), сестра Варф. А-ча З—ва. В 1863 г. привлекалась по делу общ-ва «Земля и Воля» за содействие побегу Ив. Кельсиева (дело Андрущенко). В 1864 г., по постановл. выс. учр. следств. комиссии, предана суду Сената и 6 апреля 1866 г. от ответственности освобождена. С 1865 г. находилась под негл. бдит. надзором.

Ведомость по Петерб. губ. (1867).—Татищев, Рев. движение, гл. VIII.—Бурцев, За сто лет, II, 66.—Богучарский, Материалы, 157—158 (117—118).—Н. В. Шелгунов, Воспоминания (Ук.).—«Колок.» л.л. 208—215 (1866—1867) (Дело Андрущенко).

Зайцева, Мария Федоровна, жена ст. сов., мать Варф. А-ча З—ва. Род. ок. 1815 г. С 1865 г., проживая в Петербурге, состояла под негласн. бдительн. надзором по поводу «заявления ею учения своего о нигилизме».

Ведомость по Петерб. губ. (1867).

Залевский, Сигизмунд Павлович, двор., род. в Гродненск. губ. в 1839 г. Студ. СПБ. ун-та. Находясь на перв. курсе физ.-матем. фак., в 1861 г. принял участие в студ. беспорядках и 26 сент. т. г. доставлен в Петроп. крепость. По выс. пов. 4 дек. т. г. прощен после строгого внушения с обязательством принять матрикул или возвратиться на родину, если не будет поручителей в Петербурге. Освобожден из крепости 7 дек. 1861 г. С 22 июля 1862 г. находился под секр. надзором в им. Токарях (Брестск. у.). В 1867 г. жил в Петербурге.

Дело Петроп. крепости (1861).—Ведомость по Гродн. губ. (1865).—Ведомость по Петерб. губ. (1867).—«Колок.» л. 121 (1862), 1009.

Заленский, Алексей Владимирович, с. ген.-майора. Род. в 1845 г. Окончил в 1867 г. Харьковский ун-т. Владелец библиотеки и книжн. магазина в Харькове. За участие в студ. волнениях 1869 г. в Харькове, в июне 1869 г. отдан под строг. секр. надз. полиции. В сент. 1872 г. избран мировым судьей по Миргородскому у.; в ноябре т. г.

освобожден от надзора. Впоследствии (с 1880 г.)—председатель Полтавск. губ. земск. управы. Ум. 3 апр. 1892 г.

Нечаевск. дело (III Отдел.).—Татищев, Рев. движение, гл. XI. — И. Павловский, Полтавцы, 108.—Русск. биогр. словарь (указана некрологич. литература).

Зале[ѣ]сский, Александр Викентьевич, урожен. Черкасск. у. (Киевск. губ.). Состоя студентом 3-го курса физ.-матем. фак. СПБ. ун-та, принял участие в студ. волнениях в качестве депутата; арестован и 26 сент. 1861 г. доставлен в Петроп. крепость. По выс. повел. 4 дек. т. г. прощен после строгого внушения с обязат. принять матрикул или возвратиться на родину в случае неимения поручителей в Петербурге. Из крепости освобожден 7 дек. 1861 г.

Дело Петроп. крепости (1861).—Татищев, Рев. движение, гл. III.—М. И. Михайлов, Записки (Ук.).—Н. Шелгунов, Воспоминания (Ук.).—«Колок.» л. 112 (1861), 935 (Студентское дело).—«Колок.» л. 121 (1862), 1009.

Зале[ѣ]сский, Юлиан, из двор. Киевск. губ. Будучи заведующим литографией Киево-Печерской лавры, обвинялся в 1862 г. в литографировании в ней воззвания «Великорусс» и журнала «Возрождение». Преданный суду Сената, приговорен к заключению в крепости на 1 год и 4 мес. и к высылке затем на родину под надзор полиции.

Татищев, Рев. движение, гл. VI.—В. Мияковский, «Голос Друку» (Харьк.) 1922, I, 102—109.

Залусс[ж]кий, Станислав, студ. СПБ. ун-та. Арестован и 12 окт. 1861 г. заключен в Петроп. крепость за участие в студ. движении; 17 окт. переведен в Кронштадт, откуда освобожден 6 дек. 1861 г.

Дело Петроп. крепости (1861).—Татищев, Рев. движение, гл. III.—«Колок.» л. 114 (1861), 955.

Запасник, Константин, студ. СПБ. ун-та. 12 окт. 1861 г. заключен в Петроп. крепость за участие в студ. волнениях; 17 окт. т. г. переведен в Кронштадт, откуда освобожден 6 дек. 1861 г.

Дело Петроп. крепости (1861).—«Колок.» л. 114 (1861), 956.

Зарапов, Степан, студ. СПБ. ун-та. Род. ок. 1849 г. За участие в студ. волнениях 1868—1869 г. арестован, заключен в Петроп. крепость, исключен из ун-та и 24 марта 1869 г., по распор. шефа жандармов, выслан на родину в Тифлисск. губ. под надзор полиции. В июле 1871 г. сошел с ума и помещен в Тифлисск. гор. больнице. В 1874 г., по снятии надзора, разрешено повсеместное жительство.

Нечаевск. дело (III Отдел.).—Татищев, Рев. движение, гл. XI.—Сватиков, «Наша Страна». П., 1907, стр. 207 сл. (Студенч. движение 1869 г.).

Зарин, Алексей, кандидат СПБ. ун-та. По выс. пов. 6 февр. 1862 г. выслан из Москвы за участие в московск. студенч. волнениях в окт. 1861 г.

Татищев, Рев. движение, гл. III.—Бурцев, За сто лет, II, 47.—Полит. процессы, I (Ук.).—«Колок.» л. 137 (1862), 1137.

Засулич, Александра Ивановна—девичья фамилия А. И. Успенской (см.).

Засулич, Вера Ивановна.

См. часть третью — «Семидесятые годы».

Засулич, Екатерина Ивановна—девичья фамилия Е. И. Никифоровой (см.).

Захарьин, Александр Васильевич, кол. секр., служил в общ-ве пароходства «Кавказ и Меркурий». По указаниям некоторых мемуаристов принимал в 1861 г. участие в издании «Великорусса».

Глинский, Рев. период, I, 103.—Л. Пантелеев, Из воспоминаний, I, 327.—А. Шилов, «Кр. Арх.» т. XIV (1926), 92 сл. (Чернышевский в донесениях агентов III Отделения).

Здроевский, Антон Евсеевич, двор., урож. Могилевск. губ., вольнослуш. СПБ. ун-та. Принимал участие в студ. беспорядках 1861 г., был арестован на квартире Н. В. Альбертини и 5 окт. 1861 г. заключен в Петроп. крепость. По выс. повел. 4 дек. т. г. сделано строгое внушение о неуместности его поступков с предупреждением, что за дальнейш. нарушения будет выслан в один из отдален. городов. Освобожден из крепости 7 дек. т. г.

Дело Петроп. крепости (1861).—«Колок.» л. 121 (1862), 1009.

Зейн, поруч. Олонецк. пех. полка. Приказом 14 июля 1862 г. был предан военно-полевому суду за участие в панихиде 24 июня т. г. по «казненным преступникам» Аргольде и др. Приговорен к увольнению со службы и к годичному заключению в Новогеоргиевской крепости.

Бурцев, За сто лет, II, 54.—Госуд. преступления, I, 209 (116).—«Колок.» л. 147 (1862), 1218 (Смесь. Константин Николаевич против бессмертия души и молитв по усопшим). — «Рус. Инв.» 1862, № 206. — «Сев. Почта» 1862, № 187.—Огородников, «Ист. Вестн.» 1882, V, 381 сл.; IX, 563 сл.; X, 91, 106, 122; XI, 327; XII, 558, 563 (Дневник заключенного).

Зеленский, Леон (Лев) Моисеевич, врач, с. купца г. Полтавы. Род. ок. 1834 г. В бытность студентом Харьковск. ун-та принадлежал к тайн. студенч. общ-ву, основан. в 1855 г. Принимал участие в студ. волнениях, вследствие чего уволен из ун-та и перешел в Киевск. ун-т. В февр. 1860 г. арестован в Киеве за участие в указан. общ-ве и 27 февр. т. г. заключен в Алексеевский равелин, в кот. пробыл до 24 июня т. г. После строгого внушения вменено в наказание содержание под арестом; тогда же получил разрешение перейти в Казанск. ун-т, который окончил в 1861 г. с званием лекаря и занялся частн. практикой в Полтаве. В сент. 1862 г. снова был арестован за участие в полит. харьк. и полтавск. кружках «малороссийского направления» и 12 сент. т. г. заключен в Петроп. крепость, в кот. пробыл до 31 дек. т. г. По постановл. выс. учр. следств. комиссии за малорос. пропаганду выслан под надз. полиции в Полтаву к отцу, где и проживал с 8 янв. 1863 г. В 1865 г. получил разрешение переехать в Харьков; в 1871 г. освобожден от надзора. В нач. 1900-х г. г. проживал в Харькове.

Список 1852—1879 г.г., л. 10 об.—Ведомость по Полтавск. губ. (1865 сл.). — Татищев, Рев. движение, гл. VI.—Глинский, Рев. период, I, 114 сл.—М. Лемке, Очерки, 281 сл. (Молодость «отца Митрофана»).—Герцен, Сочинения (Ук.).—«Был.» 1907, VII, 169.—«Сборник матер. и статей» I (1921), 68 (Процесс Лаврова в 1866 г.).—«Ист.-Рев. Сборник» III (1926), 302 (Список).

Зеленцов, Николай, студ. СПБ. ун-та. Род. ок. 1842 г. За участие в студ. волнениях был арестован и заключен 12 окт. 1861 г. в Петроп. крепость, из которой 17 окт. переведен в Кронштадт; освобожден 6 дек. 1861 г. и с того же времени, проживая в Петербурге, состоял под гласн. надзором.

Дело Петроп. крепости (1861).—Ведомость по Петерб. губ. (1867).—«Колок.» л. 114 (1861), 955.

Зелинский, Иван, студ. СПБ. ун-та. Род. ок. 1839 г. За участие в студ. волнениях был арестован и 12 окт. 1861 г. заключен в Петроп. крепость, из которой 17 окт. переведен в Кронштадт. Освобожден 6 дек. 1861 г. и с того же времени, проживая в Петербурге, состоял под гласн. надзором.

Дело Петроп. крепости (1861). — Ведомость по Петерб. губ. (1867).—«Колок.» л. 114 (1861), 956.

Зельв[ф]ерович, Александр, студ. медиц. фак. Моск. ун-та. Род ок. 1841 г. Принимал участие в студ. волнениях в Москве в окт. 1861 г., был избит полицией во время демонстрации и арестован. По выс. пов. 6 февр. 1862 г. сделано предупреждение об увольнении из ун-та в случае неподчинения унив. правилам. В том же году окончил ун-т. 30 авг. 1863 г. был выслан в Уфу по подозрению в принадлежности к польск. револ. общ-ву и за содействие бегству Гижицкого; с 3 сент. т. г. проживал в г. Челябе.

Татищев, Рев. движение, гл. III.—Богучарский, Материалы, 46 (109). — Политич. процессы, I (Ук.).—«Колок.» л. 137 (1862), 1137.

Зимин, Федор Яковлевич, прапорщ. Нежинск. 137 пех. полка. Род. ок. 1846 г. Воспитывался в Сибирск. кадетск. корпусе. В июне 1865 г. привлекался по делу «Общ-ва Независимости Сибири» (кружок Потанина-Ядринцева) по обвинению в знании о «преступных действиях главных членов кружка». По рассмотрении дела его Омской и выс. учр. следств. комиссиями предан суду Сената, которым, согласно мнению Гос. Совета от 28 февр. 1868 г., оставлен в «сильном подозрении». В 1871 г. освобожден от надзора и получил разрешение поступить снова на службу.

Татищев, Рев. движение, гл. VIII.—Шилов, «Вольн. Сибирь» 1918, № 3 (18 марта) (Об-во Независимости Сибири).

Златковский, Николай Филиппович, студ. Мед.-Хир. ак-ии. Род. в 1849 г. За участие в студ. волнениях 1869 г. арестован 16 марта т. г. В 1874 г. окончил курс ак-ии. Впоследствии д-р медицины; в нач. 1900-х г.г. занимался врачебн. практикой в Петербурге.

Нечаевск. дело (III Отдел.).—Медицинский список.—Венгеров, Источники.

Змиевский, Михаил, студ. СПБ. ун-та. Принимал участие в студ. движении и 12 окт. 1861 г. доставлен в Петроп. крепость, из которой 17 окт. переведен в Кронштадт; освобожден 6 дек. 1861 г.

Дело Петроп. крепости (1861).—«Колок.» л. 114 (1861), 956.

Золотин, Андрей Егорович, с. солдата, воспитан. Иркутск. воен. уч-ща. Летом 1865 г. был арестован в Иркутске по делу «Общ-ва Независимости Сибири» (кружок Потанина-Ядринцева) по обвин. в знании о «преступных действиях главных членов кружка». Дело его, по рассмотрении Омскою и выс. учр. следств. комиссиями, было передано Сенату, который, согласно мнению Госуд. Совета 20 февр. 1868 г., приговорил к высылке из Сибири без лишен. прав в одну из губерний по назначению м-ра вн. д. В июне 1868 г. водворен в г. Буе (Костр. губ.), в кот. находился до февр. 1873 г., когда был освобожден от надзора с правом возвратиться на родину в Восточн. Сибирь.

Татищев, Рев. движение, гл. VIII.—М. Лемке, Н. М. Ядринцев, 64, 71.—Попов, «Гол. Мин.» 1915, I, 294 сл. (К 80-летию Гр. Н. Потанина).

Золотов, Иван, учен. Пермск. семин. Род. в Пермск. губ. ок. 1841 г. В 1861 г. уволен из сем-рии за распростр. прокл. «Послание старца Кондратия». В т. г. был вольнослуш. Казанск. ун-та и за участие в студ. волнениях был выслан под надзор в Устюг, куда водворен 4 июля 1862 г.

Ведомость по Волог. губ. (1865, 1866).—Записки Н. Ф. Бунакова, 51.—Герцен, Сочинения (Ук.).

Зосимский, Сергей, студ. СПБ. ун-та. Род. ок. 1849 г. Принимал участие в студ. беспорядках 1869 г., за что был арестован, заключен в Петроп. крепость и 27 марта 1869 г. выслан на родину, в Петрозаводск. В 1872 г., находясь в Вологодск. губ., арестован вследствие подозрения в возмущении крестьян.

Нечаевск. дело (III Отдел.).—Справка (Васильев).—Татищев, Рев. движение, гл. XI.

Зотов, Александр, студ. Киевск. ун-та. В дек. 1869 г. арестован в Киеве в связи с нечаевск. делом; освобожден в марте 1870 г.

Нечаевск. дело (III Отдел.).

Зотов, Павел Осипович, двор., отст. канц. служ. Род. ок. 1832 г. в Петербурге. Был задержан в Петербурге в сборище перед ун-том во время студ. беспорядков и 26 сент. 1861 г. заключен в Петроп. крепость, из кот. освобожден 7 дек. т. г. По выс. пов. 4 дек. т. г. предназначен к высылке под надзор в случае неимения поручителей. Оставлен в Петербурге, но в 1862 г., за литограф. запрещ. сочинений с целью их распространения, по постан. выс. учр. следств. комиссии выслан в Уфимск. губ. С 30 окт. т. г. жил в Стерлитамаке под гласным надзором, занимаясь письмоводством. В 1870 г. освобожден от надзора без права жить в столицах.

Дело Петроп. крепости (1861).—Ведомость по Уфимск. губ. (1865 и 1866).—Татищев, Рев. движение, гл. VI.—«Колок.» л. 121 (1862), 1009.

Зубков, Алексей Федорович, иваново-вознесенск. 1-й гильд. купец, фабрикант. Привлекался к дознанию по нечаевск. делу за денежн. помощь нечаевцам Орлову, Прыжову и Флоринскому.

Татищев, Рев. движение, гл. XI.—«Прав. Вестн.» 1871, № 160 (об'яснения Зубкова).

И

И—р [Искандер]—литературн. псевдоним А. И. Герцена (см.).

«И—ь»—литературн. псевд. Н. Пл. Огарева (см.).

Ивакин, Петр Федорович, с. колл. секр. Род. ок. 1844 г. в Казанск. губ. Будучи студентом Моск. Землед. ак-мии, вошел в кружок, организованный Лау; арестован 5 дек. 1869 г. в Москве; до марта 1870 г. находился под полиц. арестом, а 3 марта т. г, доставлен в Петроп. крепость. Был предан 1 июля 1871 г. суду ос. прис. СПБ. суд. палаты по обвинению в устройстве заговора для ниспроверж. существ. порядка управл. в России; приговорен 6 авг. 1871 г. за участие в тайн. общ-ве к двухмес. тюремн. заключению и к отдаче под строг. надзор полиции на пять лет. Поселился в г. Торопце (Псковск. губ.), где поступил письмоводителем к мир. судье Карпову, а затем переехал в его имение в Холмск. у. (Псковск. губ.). Освобожден от надзора в 1876 г.; в 1881 г. ему был разрешен въезд в столицы.

Нечаевск. дело (III Отдел.).—Справка (Г. Гавришов, В. Лунин).—Список 1852—1879 гг., л. 33.—Татищев, Рев. движение, гл. XI.—Глинский, Рев. период, I, 423 сл., 432.—«Прав. Вестн.» 1871, №№ 171 (обвинит. акт), 176, 179, 180, 181 (речь прокурора), 182 (речь защитн. Герке), 185 (посл. слово), 187 (приговор).

«Иван Данилович»—конспират. кличка в моск. кружках И. Г. Прыжова (см.).

«Прав. Вестн.» 1871, № 175.

«Иван Петрович»—конспират. кличка в моск. кружках (1869) С. Г. Нечаева (см.).

«Прав. Вестн.» 1871, № 156.

Иваницкий, Наполеон-Казимир Людвигович, двор. Волынской губ. Род. в 1835 г. В 1852 г. поступил в воен. службу в Азовский пех. полк; в 1854 г. произведен в офицеры. В 1863 г. был ротн. командиром в чине шт.-капит. 4-го рез. бат. Охотского пех. полка. Арестован 29 апр. 1863 г. в Спасске (Казанск. губ.) по делу о «Казанском заговоре», отправлен в Петербург и заключен 3 мая 1863 г. в Алексеевском равелине Петроп. крепости. 4 июня 1863 г. отправлен в Казань в распоряжение Казанск. следств. комиссии и, признанный ею виновным в подготовке вооруженного восстания в Казани, предан военно-полевому суду, коим в 1864 г. приговорен к смертной казни через расстреляние за госуд. измену. Приговор приведен в исполнение в Казани 6 июня 1864 г.

Татищев, Рев. движение, гл. VII.—Календарь «Нар. Воли», 137, 146.—Бурцев, За сто лет, II, 58, 63.—Л. Кульчицкий, История револ. движения, I, 367 сл.—Глинский, Рев. период, I, 231 сл.—Богучарский, Материалы, 178 сл. (134 сл.).—Л. Пантелеев, Из воспоминаний, I, 306.—Герцен, Сочинения (Ук.).—«Каз. Губ. Вед.» 1864, № 24.—«Общее Вече» №29 (1864) (Казни в Казани).—«Рус. Инвал.» 1864, №239.—Жудра, «Ист. Вестн.» 1891, II, 114 (Казанские пожары 1863 г.);—«Был.» (загр.) VI (1904), 22—25 (Дело Черняка).—И. Красноперов, «Мин. Годы» 1908, XII, 79—80 (В 1863 году. Воспоминания).—А. Ершов, «Гол. Мин.» 1913, VI—VII (Казанский заговор).—Богучарский, «Гол. Мин.» 1915, IV, 204—205 (Общественное движение 60-х г.г.).—В. Берви, «Гол. Мин.» 1915, VI, 168 (Воспоминания).—Б. Козьмин, «Кр. Арх.» т. IV (1923), 272—307 (Отзвуки польского восстания).—«Истор.-Рев. Сборник» III (1926), 302 (Список).

Иваницкий, Николай Александрович. Род. в 1845 г. в Вологде. По окончании 2-й Петерб. гимназии поступил в СПБ. ун-т и в 1870 г. был выслан в Тотьму (Волог. губ.) за участие в студ. волнениях. Этнограф, ботаник, поэт; находясь в ссылке, был в близких сношениях с Гернетом, Лавровым, Шелгуновым. Ум. в Никольске Уссурийском 11 ноября 1899 г.

А. и А. Веселовские, Вологжане-краеведы.—А. Круглов, «Рус. Вед.» 1899, № 350 (Памяти Иваницкого).—Н. Иваницкий, «Север» II (1923), 17 — 48 (Записки с предисловием Я. Кузьмина и И. Перфильева).

Иванов, Александр, бельск. мещан., студ. Моск. ун-та. Привлекался к дознанию Моск. следств. комиссией по делу 4 апр. 1866 г. за сношения с госуд. преступниками, но от взыскания освобожден.

Татищев, Рев. движение, прилож. К.

Иванов, Александр Дмитриевич, двор. Род. в Изюмск. у. (Харьковск. губ.). Находясь на 2-м курсе физ.-мат. фак. СПБ. ун-та, принял участие в студ. волнениях. 2 окт. 1861 г. доставлен в Петроп. крепость. По выс. пов. 4 дек. т. г. прощен после строгого внушения с обязат. принять матрикул или возвратиться на родину. При наличии родственников дозволено остаться в Петербурге под надз. полиции. Освобожден из крепости 7 дек. 1861 г.

Дело Петроп. крепости (1861).

Иванов, Александр Иванович, двор. Калужск. губ., с. боровск. уездн. казначея. Род. в 1843 г. Арестован в мае 1866 г. в связи с каракозовск. делом и 28 мая т. г. доставлен в Петроп. крепость. 14 июля т. г. был предан Верх. угол. суду по обвинению в принадлежности к тайн. револ. общ-ву «Организация», имевшему целью ниспровергнуть правительство, за что должен быть

приговорен к каторжным работам; но «в виду оказываемого им противодействия прест. целям общ-ва и его чистосердечного признания» Верх. уг. суд приговорил его 24 сент. 1866 г. к лишению всех прав сост. и к ссылке в Сибирь на поселение; по выс. конфирмации, опубл. 4 окт. 1866 г.,—к лиш. вс. особ. лично и по сост. присвоен. прав и преим. и к ссылке на житье в Томск. губ. 7 окт. 1866 г. отправлен из крепости в пересыльную тюрьму. Был причисл. к мещанам гор. Бийска (Томск. губ.). 9 янв. 1874 г. ему возвращены прежн. права состояния и разрешено переселение в одну из предназначенных для ссыльных подобн. категорий губерний Европ. России. В окт. 1875 г., по ходатайству сестры, получил разрешение жить в Туле при родственниках под наблюден. III Отделения.

Список 1852—1879 г.г., л. 22 об.—Татищев, Рев. движение, гл. IX.—Госуд. преступления, I, 262—274 (144—151).—Кульчицкий, История рев. движ., I, 376.—Глинский, Рев. период, I, 314.—Белый террор, 118.—К. Арсеньев, «Вестн. Евр.» 1871, XI, 298, 308 (Политич. процесс 1869—1870 г.г.).—«Был.» 1906, IV, 295 сл. (Каракоз. процесс).—«Был.» XXXIV (1925), 45—48 (Современник о каракозовском процессе).

Иванов, Владимир, студ. Моск. Землед. ак-ии. Арестован 5 дек. 1869 г. в связи с нечаевск. делом и 29 дек. т. г. освобожден.

Нечаевск. дело (III Отдел.).

Иванов, Дмитрий Львович, из двор. Нижегородск. губ., с. подполковн. Род.

Д. Л. Иванов.

С фот. 1860-х г.г.
Из кн. Козлининой «За полвека».

26 сент. 1846 г. в Нижнем-Новгороде. Воспитыв. в Пензенск. и Нижегородск. гимназиях; по окончании последней поступил в 1864 г. в Моск. ун-т. Арестован в нач. мая 1866 г. в связи с каракозовским делом и 11 мая доставлен в Петроп. крепость, где просидел до 27 июня в Невской куртине, когда был освобожден. Вторично заключен в Петроп. креп. в Трубецкой бастион 11 июля 1866 г. и 14 июля предан Верх. угол. суду по обвинению в принадлежности к тайному общ-ву «Организация» и в недонесении о существовании револ. общ-ва «Ад», за что должен быть приговор. к каторж. работам, но, «в виду его несовершеннолетия, оказываемого им противодействия преступн. целям общ-ва и чистосердечн. признания», 24 сент. т. г. приговорен к лиш. вс. прав сост. и к ссылке в Сибирь на поселение. По высоч. конфирмации, опублик. 4 окт. т. г., ссылка в Сибирь заменена отдачею в воен. службу рядовым с правом выслуги. Освобожден из крепости 7 окт. 1866 г. и по распоряж. Гл. Штаба назначен в войска Оренбургск. воен. округа (в Ташкент); в 1870 г. произведен в офицеры. В 1873 г. вышел в отставку и поступил в Горный ин-т, кот. окончил в 1878 г. Впоследствии—видный геол. Ум. после 1913 г.

Список 1852—1879 г.г., л. 21 об., 23 об.—Татищев, Рев. движение, гл. IX.—Мезиер, Русск. словесность, II.—Госуд. преступления, I, 262—274 (144—151).—Венгеров, Источники.—Его же, Список.—Глинский, Рев. период, I, 315 сл.—Белый террор, 41, 118.—Козлинина, За полвека, 53 сл.—«Был.» (загран.) IV (1903), 64.—«Был.» 1906, IV, 295 сл. (Каракоз. процесс).—«Был.» XXXIV (1925), 45—48, 53 (Современник о каракозовск. процессе).

Иванов, Иван Иванович, студ. Моск. Земл. ак-мии, участник студенч. беспорядков в ней, член основного кружка общ-ва «Нар. Расправа»; вел пропаганду среди студентов ак-мии; организовал в Москве кружок в окт. 1869 г. Вследствие несогласий с Нечаевым был убит 21 ноября 1869 г. в гроте ак-мии Нечаевым и его товарищами.

Справка (В. Лунин).—Татищев, Рев. движение, гл. IX.—Бурцев, Календарь, 298.—Глинский, Рев. период, I, 420 сл., 425—429.—Козлинина, За полвека, 40, 208.—К. Арсеньев, «Вестн. Евр.» 1871, XI, 295 сл. (Политич. процесс 1869—1871 г.г.).—«Прав. Вестн.» 1871, №№ 156—158, 161—163, 171, 179, 180, 181 (Стеногр. отчет).—Ралли, «Был.» 1906, VII, 143, 144 (Нечаев).—Прыжов, «Мин. Годы» 1908, II, 69 (Исповедь).—А. Успенская, «Был.» XVIII (1922), 40—41, 42—43 (Воспоминания).—«Был.» XX (1922), 308.

Иванов, Константин, студ. 4 курса мед. фак. Моск. ун-та; исключен из ун-та 29 окт. 1869 г. на год за участие в «полунинской истории».

Нечаевск. дело (III Отдел.).—Татищев, Рев. движение, гл. XI.

Иванов, Константин Николаевич, с. подпор. корп. инжен. пут. сообщ. Род. ок. 1842 г. Был студентом СПБ. ун-та, но курса не кончил; поступил на воен. службу; служил секретарем в Вытегорск. уездн. земск. управе. В дек. 1869 г. арестован в Петербурге в связи с делом Нечаева. В 1875 г. за переписку с эмигрантами подчинен негл. надзору.

Справка (К. Н. Иванов).

Иванов, Павел, студ. Моск. ун-та. Принимал участие в демонстрации во время окт. студ. волнений в Москве в 1861 г.; был арестован и по выс. пов. 6 февр. 1862 г.

обязан подпискою подчиняться всем унив. правилам; в противн. случае назначен к высылке из Москвы.

Татищев, Рев. движение, гл. III. — «Колок.» л. 137 (1862), 1137.

Иванов-Желудков — литературн. псевдоним Вас. Ив. Кельсиева (см.).

Кельсиев, Из пережитого, II, 214.

Иванова, Александра Львовна, дочь подполковн., из двор. Нижегор. губ., сестра Дм. Л. Иванова (см.). Род. ок. 1844 г. Была арестована 3 мая 1866 г. в Москве и привлечена к дознанию Моск. следств. комиссией по делу 4 апр. 1866 г. за участие в швейной мастерской, основанной в февр. 1865 г. по мысли Ишутина на артельных началах. В ноябре 1866 г. была освобождена на поруки и отдана под негласн. наблюдение; в т. г. поступила в Моск. повив. ин-т. Была участницей кружка самообразования, организован. Волховским. В янв. 1870 г. служила земск. акушеркой в с. Троицком (Новосильск. у. Тульск. губ.). Уволенная от должности в февр. 1870 г., поселилась в Москве.

Нечаевск. дело (III Отдел.).—Справка (Е. Л. Иванова).—Татищев, Рев. движение, гл. IX и прилож. К.—Белый террор, 15, 79.—Козлинина, За полвека (Ук.).

Иванова, Екатерина Львовна, дочь подполковн., из двор. Нижегор. губ., сестра Дм. Л. Иванова (см.). Род. ок. 1842 г. Была арестов. 3 мая 1866 г. в Москве и привлечена

Е. Л. Иванова.

С фотогр. 1860-х г.г.
Из кн. Козлининой «За полвека».

к дознанию, вместе с сестрою А—дрою Льв., Московск. следств. комиссией по делу 4 апр. 1866 г. за участие и заведывание швейной мастерской, устроенной на артельных началах в февр. 1865 г. по мысли Ишутина. Содержалась под стражей до ноября 1866 г., после чего подчинена негласн. полиц. надзору. Была участницей кружка самообразования, организованного Волховским. В связи с нечаевск. делом в конце ноября 1869 г. была обыскана.

Нечаевск. дело (III Отдел.). — Справка (Е. Иванова).—Татищев, Рев. движение, гл. IX и прилож. К.—Белый террор, 15, 79.—Козлинина, За полвека (Ук.).

Иванович, Иван, слушат. Моск. Земледельч. ак-мии. Привлекался к дознанию Моск. следств. комиссией по делу 4 апр. 1866 г. вследствие своей полит. неблагонадежности, но от взыскания освобожден.

Татищев, Рев. движение, прилож. К.

Иванская, Мария, дочь кол. сов. Привлекалась к дознанию Моск. следств. комиссией по делу 4 апр. 1866 г. вследствие политической неблагонадежности и отдана под негласн. наблюдение.

Татищев, Рев. движение, прилож. К.

Ивашкевич, Сигизмунд, студ. СПБ. ун-та. За участие в студ. волнениях 12 окт. 1861 г. заключен в Петроп. крепость, из которой 17 окт. переведен в Кронштадт, откуда освобожден 6 дек. 1861 г.

Дело Петроп. крепости (1861).—«Колок.» л. 114 (1861), 955.

Ивков, Владимир Васильевич, дворян. Род. ок. 1832 г. в Ставропольск. губ. Состоя студентом Харьковск. ун-та, принял участие в тайн. студ. общ-ве, составл. в 1855 г. Арестован в 1860 г. и 12 марта т. г. заключен в Алексеевский равелин Петроп. крепости до 24 июня т. г., когда был отправлен в III Отделение. 12 июня т. г. выс. учр. следств. комиссией приговорен к ссылке под надзор в Вятскую губ. для определения на службу по уездн. городам. С 31 июля 1860 г. жил в г. Слободском (Вятск. губ.) и служил в местн. уездн. суде.

Ведомость по Вятской губ. (1865). — Татищев, Рев. движение, гл. III, V.—Глинский, Рев. период, I, 114 сл.—М. Лемке, Очерки, 289 сл. (Молодость «отца Митрофана»). — Герцен, Сочинения (Ук.). — «Ист.-Рев. Сборник» III (1926), 302 (Список).—А. Гедеоновский, «Кат. и Сс.» 1926, V (26), 206 (Из Петербурга в Сибирь).

Издебский, Станислав Ромуальдович, двор. Витебской губ., с. офицера. Род. в 1841 г. Будучи вольнослушателем СПБ. ун-та, за участие в студ. волнениях находился в Петроп. крепости с 12 по 17 окт. 1861 г., после чего отправлен в Кронштадт, откуда освобожден 6 т. г.; проживая в Петербурге, находился под гласн. надзором. Вторично арестован в нач. 1863 г. по делу о тайн. типографии в Мариенгаузене и 18 мая т. г. заключен в Алексеевском равелине; 24 июня т. г. отправлен в Динабург, где дело его разбиралось особ. комиссиею, а затем передано в Виленск. врем. полевой аудиториат. По конфирмации команд. войск. Виленского округа 21 февр. 1864 г. приговорен к высылке под надзор полиции в Пермск. губ. и к трехмесячн. тюремн. заключению по прибытии на место ссылки. Местом жительства назначено Чердынь. В 1868 г. разрешено свободное проживание в Пермск. губ.; по выс. повел. 13/17 мая 1871 г. освобожден от надзора; в 1872 г.

был допущен в Петербург, где принят на гос. службу. В 1874 г. снова привлекался по делу о револ. пропаганде в империи. В 1877 г., состоя учителем Самарск. фельдш. школы, был подвергнут секр. негл. наблюдению вследствие оговора в распространении револ. идей среди учеников.

Справка (С. Издебский).—Дело Петроп. крепости (1861).—Татищев, Рев. движение, гл. VII.—Ведомость по Петерб. губ. (1867).—Герцен, Сочинения (Ук.).—«Колок.» л. 114 (1861), 955.—«Сборн. материалов и статей», I (1921), 68 (Процесс Лаврова в 1866 г.).—«Истор.-Рев. Сборник» III (1926), 302 (Список).

Измайлов, Павел, студ. СПБ. ун-та. Род. ок. 1851 г. За участие в студ. волнениях 1868—1869 г.г., арестован, заключен в Петроп. крепость и, по распоряж. шефа жандармов, выслан 26 марта 1869 г. на родину в г. Эривань. В февр. 1870 г., по снятии надзора; было разрешено своб. проживание.

Нечаевск. дело (III Отдел.).—Татищев, Рев. движение, гл. XI.

Иконников, Александр Иванович, колл. асс. По окончании Казанск. дух. ак-мии (был товарищем Щапова) поступил проф. философии в Пермск. сем-рию, а затем был чиновником особ. поруч. при пермск. губернаторе. Владелец публичной библиотеки в Перми, основанной им в 1859 г., бывш. центральн. местом револ. молодежи. В 1861 г. за распространение «Послания старца Кондратия» был подвергнут после строг. внушения полиц. надзору. В 1862 г. привлечен за принадл. к противоправит. кружку, уволен со службы и выслан в г. Березов (Зап. Сибирь). В 1864 г. получил разрешение переехать в г. Курган, а затем в Тюмень (Тобольск. губ.). В 1870 г. был освобожден от полиц. надзора; в дек. 1873 г. получил разрешение на приезд в столицы, но каждый раз с особого разрешения; в 1880 г. был избран участк. миров. судьей по Ирбитскому округу Пермск. губ.

Татищев, Рев. движение, гл. VI.—Герцен, Сочинения (Ук.).—«Своб. Слово», т. I, в. 3 (1862), 226—227 (В Перми tout est permis).

Илинич, Иосиф, двор., вольносл. СПБ. ун-та. За участие в студ. волнениях 12 окт. 1861 г. заключен в Петроп. крепость, из которой 17 окт. переведен в Кронштадт. Освобожден 6 дек. 1861 г.

Дело Петроп. крепости (1861).—«Колок.» л. 114 (1861), 955.

Ильенко, Евгений, студ. СПБ. ун-та (1861 г.). В связи с прикосновенностью его к делу Митр. Муравского (1862), по постан. выс. учр. следств. комиссии, с 18 янв. 1863 г. подчинен строг. полиц. надзору.

М. Лемке, Очерки, 292 сл. (Молодость «отца Митрофана»).

Ильенко-Петровский, Петр Семенович—см. П. С. Петровский-Ильенко.

Ильин, Виктор Александрович, двор. Род. в Астрахани в 1841 г. Будучи студ. 2-го курса Мед.-Хир. ак-мии, принял участие в петерб. студ. волнениях. 2 окт. 1861 г. доставлен в Петроп. крепость. По выс. повел. 4 дек. т. г. присужден к высылке на родину на год под надзор полиции; при наличии поручителей - родственников разрешено остаться в Петербурге. Освобожден из крепости 7 дек. 1861 г. Окончил курс ак-мии в 1868 г. В нач. 1900-х г.г. был железнодорожн. врачем в Приморск. области.

Дело Петроп. крепости (1861).—Медиц. список.

Ильина, София Александровна. По постановлению выс. учр. следств. комиссии в 1863 г. была вытребована в Петербург с места высылки, куда была отправлена за переписку со студентами, в котор. выражалось порицание правительству; привлекалась к дознанию и снова возвращена на место высылки с учрежд. за ней усил. полиц. надзора.

Татищев, Рев. движение, гл. VII.

Ильинский, художник в Москве; привлекался в 1861 г. по делу П. Г. Заичневского.

Герцен, Сочинения (Ук.).—«О минувшем». Сборник, П., 1909, стр. 135 (Дело П. Г. Заичневского).

Ильинский, Андрей, отст. канц. служитель. Род. ок. 1830 г. Был арестован и заключен в Петроп. крепости 25 сент. 1863 г. по делу общ-ва «Земля и Воля» (дело Андрущенко) за содействие к побегу Ив. Ив. Кельсиева. 28 мая 1864 г. освобожден из крепости и отправлен в распор. петерб. обер-полицеймейстера. По постановл. выс. учр. следств. комиссии был предан суду Сената, которым приговорен 6 апр. 1866 г. к трехмесячному тюремн. заключению.

Список 1852—1879 г.г., л. 15.—Татищев, Рев. движение, гл. VIII.—Бурцев, За сто лет, II, 66.—Богучарский, Материалы, 152 сл. (113—115).—«Колок.» л.л. 208—215 (1865—1866) (Дело Андрущенко).

Ильинский, Николай, брат Андрея Ильинского, вольносл. СПБ. ун-та. За участие в студ. волнениях доставлен 12 окт. 1861 г. в Петроп. крепость, из которой 17 окт. переведен в Кронштадт. Освобожден 6 дек. 1861 г. В 1863 г., будучи вольносл. Моск. ун-та, был арестован вторично и заключен в Петроп. крепость 25 сент. т. г. по делу общ-ва «Земля и Воля» (дело Андрущенко) за содействие к побегу Ив. Ив. Кельсиева. 28 мая 1864 г. освобожден из крепости и отправлен в распоряжение петерб. обер-полицеймейстера. По постановлению выс. учр. следств. комиссии предан суду Сената, кот. 6 апр. 1866 г. освободил его от ответственности.

Список 1852—1879 г.г., л. 15.—Дело Петроп. крепости (1861).—Татищев, Рев. движение, гл. VIII.—Бурцев, За сто лет, II, 66.—Богучарский, Материалы, 152 сл. (113—115).—«Колок.» л. 114 (1861), 956.—«Колок.» л.л. 208—215 (1865—1866) (Дело Андрущенко).

Имшенецкий, отст. подпор. Был предан суду в 1861 г. за доставление в Россию лондонск. запрещ. изданий.

«Кр. Арх.» VIII (1925), 210 (Литература 60-х г.г.).

Инжевская, содержательница модного магазина в Саратове. В 1864 г. была подчинена по постановл. выс. учр. следств. комиссии негласн. надзору полиции за участие в

организации столярн. артели на коммунистических началах (дело Христофорова).

Татищев, Рев. движение, гл. VIII.—Л. Зотов, Сарат. охранка, 14.

Иозефович, Иван, студ. СПБ. ун-та. Род. ок. 1840 г. За участие в студ. волнениях заключен 12 окт. 1861 г. в Петроп. крепость, из которой 17 окт. переведен в Кронштадт, откуда освобожден 6 дек. 1861 г. и подчинен гласн. полиц. надзору. Проживал в Петербурге.

Дело Петроп. крепости (1861). — Ведомость по Петерб. губ. (1867).—«Колок.» л. 114 (1861), 955.

Иоч, Казимир, двор., студ. СПБ. ун-та. Заключен в Петроп. крепость 12 окт. 1861 г. за участие в студ. волнениях. 17 окт. т. г. переведен в Кронштадт; освобожден 6 дек. т. г.

Дело Петроп. крепости (1861).—Татищев, Рев. движение, гл. III.—«Колок.» л. 114 (1861), 955.

Исарлов, Яков, студ. СПБ. ун-та. Род. ок. 1842 г. Заключен в Петроп. крепость

Я. Исарлов.

С группы, снятой в Кронштт. казарме в 1861 г.
Из собр. Муз. «Каторга и Ссылка».

12 окт. 1861 г. за участие в студ. волнениях. 17 окт. т. г. переведен в Кронштадт, откуда освобожден 6 дек. т. г. и подчинен гласн. надзору полиции. Проживал в Петербурге.

Дело Петроп. крепости (1861).—Ведомость по Петерб. губ. (1867).—«Колок.» л. 114 (1861), 956.

Искандер—литературн. псевдоним А. И. Герцена (см.).

Ишутин, Николай Андреевич, пот. поч. гражд., двоюр. брат Д. В. Каракозова, с. купца. Род. 3 апр. 1840 г. в гор. Сердобске (Сарат. губ.). Учился в Пензенск. гимназии (1856—1862), курса котор. не окончил по болезни. По приезде в Москву был вольнослуш. Моск. ун-та; находился в сношениях с тайн. общ-вом «Земля и Воля», был основателем и главою общ-в «Организация» и «Ад», имевш. целью цареубийство. Благодаря письму к нему Каракозова, найденному в вещах последнего, был арестован

Н. А. Ишутин.

С фотогр. 1868 г.
Из собр. Пушкинского Дома.

8 апр. 1866 г. и 12 мая заключен в Невской куртине Петроп. крепости; 21 мая переведен в Алексеевский равелин. 14 июля 1866 г. предан Верх. угол. суду и приговорен к лишению вс. прав сост. и к смертной казни через повешение, «как зачинщик замыслов о цареубийстве и как основатель общ-в, действия коих клонились к экономич. перевороту с нарушением прав собственности и ниспровержением госуд. устройства». 4 окт. т. г. сдан петерб. полицеймейстеру для доставления его на место казни. По выс. повелению, при исполнении на Смоленск. поле обряда казни, смертн. казнь заменена бессрочной каторгой. С дороги в Сибирь Ишутин был возвращен и заключен в Шлиссельбургской крепости (окт. 1866—май 1868), где обнаружил признаки душевного расстройства. В 1868 г. душевно-больным отправлен в место ссылки: сначала в Алгачи, а затем, в 1871 г., переведен на Александр. рудник Нерчинских заводов; в нач. лета 1875 г. переведен на Нижн. Кару, где помещен в тюремном лазарете. Умер на Н. Каре от чахотки (от отека легких) 5 янв. 1879 г.

Справка (Е. Иванова).—Список 1852—1879 г.г., л. 21 об.—Татищев, Рев. движение, гл. IX.—Календарь «Нар. Воли», 152.—Госуд. преступления, I, 249—255, 262—274 (137—141, 144—151).—Бурцев, Календарь, 252.—Больш. энциклопедия, XXI. — Л. Кульчицкий, История револ. движения, I, 376 сл.—А. Корнилов, Обществ. движение, 177 сл.—Глинский, Рев. период, I, 303 сл., 397, 453—54.

Е. Брешковская, Из моих воспоминаний, I. Ишутин и каракозовцы, 4 сл.—М. Клевенский, Ишутинский кружок и покушение Каракозова. М., 1927.—

С. Богданов, «Кат. и Сс.» 1925, IV (17), 248—250 (Н. А. Ишутин).

Белый террор, 6, 10, 34, 36, 42—43, 61 сл., 108.—С. Неведенский, Катков и его время, 496.—И. А. Худяков, Автобиография, 104 сл., 110 сл., 125 сл., 126, 130, 131, 132, 136, 137, 140, 156, 157, 159, 164, 166, 171. — А. Никитенко, Записки и дневник (Ук.).—В. Я. Кокосов, Рассказы о Карийской каторге. П., 1907, стр. 302—309.—Козлинина, За полвека, 47 сл.—Записки П. А. Черевина, 8 сл.—А. Шилов, Д. В. Каракозов и покушение 4 апр. 1866 г. П., 1919.—Г. А. Лопатин, Автобиография..., 98 (Из Иркутска. Корреспонденция во «Вперед»).—Герцен, Сочинения (Ук.). — Т. Галынский (Ливанов), Очерки по истории аграрн. революции, 231—233.

«Колок.» л. 221 (1866) (Из Петербурга).—«Вперед» II (1874), 112 (Из Иркутска).— Муравский, «Был.» (загр.) IV (1903), 62—63 (Каторга и ссылка в 60-х г.г.).—Д. Стасов, «Был.» 1906, IV, 277 сл. (Д. В. Каракозов).—Ралли, «Был.» 1906, VII, 139 (Нечаев).—Рембелинский, «Ист. Вестн.» 1906, IV, 86 сл.—Осмоловский, «Мин. Годы» 1908, VII, 134 (Карийцы).—В. Евгениев, «Заветы» 1914, VI, 83 (Дело Каракозова и редакция «Современника»).—«Гол. Мин.» 1916, IV, 62—63 (Из дневников Е. А. Штакеншнейдер).—А. Шилов, «Гол. Мин.» 1918, X—XII (Прокламация Каракозова).—Е. Колосов, «Кат. и Сс.» 1924, III (10), 74 сл. (Спорный вопрос в каракозовск. деле).—Э. Пекарский, «Кат. и Сс.» 1924, III (10), 217—218 (Из воспоминаний о Шаганове).—Н. Тютчев, «Кат. и Сс.» 1924, III (10), 207—208 (Последний из каракозовцев).—«Был.» XXXIV (1925), 45—48 (Современник о каракозовском процессе).—М. Клевенский, «Кр. Арх.» т. XVII (1926), 91 сл. (Покушение Каракозова 4 апр. 1866 г.).

Ишханов, Джавад Петрович, с. губ. секр. Род. ок. 1847 г. в г. Шуше (Елизаветпольск. губ.). Будучи студентом 4 курса мед. фак. Моск. у-та, был исключен 29 окт. 1869 г. за участие в «полунинской» истории. Осенью т. г. был членом нечаевск. кружка, организованного Рипманом, его товарищем по гимназии; потом организовал свой кружок. Арестован в конце ноября—нач. дек. 1869 г. в Петербурге, куда уехал для поступления в Мед.-Хир. ак-мию, и освобожден 3 дек. т. г.; вторично арестован 11 янв. 1870 г. Причисленный к III группе нечаевцев, предан 1 июля 1871 г. суду ос. прис. СПБ. суд. палаты по обвинению в устройстве заговора для ниспровержения существ. порядка управления в России. 6 авг. 1871 г. был приговорен, как виновный в участии в тайн. общ-ве, к четырехмесячн. тюремн. заключению и к отдаче под строгий надзор полиции на пять лет. По отбытии наказания выслан в г. Орлов (Вятской губ.), откуда переведен в г. Котельнич; в июле 1875 г. бежал оттуда, но вскоре был пойман; в окт. 1875 г. переведен на родину в г. Шушу, а в 1876 г. освобожден от надзора.

Нечаевск. дело (III Отдел.).—Татищев, Рев. движение, гл. XI.—Глинский, Рев. период, I, 432.—«Прав. Вестн.» 1871, №№ 156, 171 (обвин. акт), 172, 173, 174 (об'яснения Ишханова), 175, 179, 180, 181 (речь прокурора), 183 (речь защитн. Урусова), 185 (последнее слово), 187 (приговор).

К

Кадьян, Александр Александрович.
См. часть третью—«Семидесятые годы».

Казакин, Николай. Род. ок. 1843 г. Студ. СПБ. ун-та. За участие в студ. волнениях арестован и доставлен 12 окт. 1861 г. в Петроп. крепость, откуда 17 окт. переведен в Кронштадт; освобожден 6 дек. т. г. и с этого времени, проживая в Петербурге, состоял под негласн. надзором.

Дело Петроп. крепости (1861). — Ведомость по Петерб. губ. (1867).—«Колок.» л. 114 (1861), 955.

Казаков, Захар Иванович, смотритель Тобольск. тюремн. замка. Привлекался за «сочувствие и послабление» госуд. преступн. М. И. Михайлову и В. А. Обручеву во время их проезда в 1862 г. через г. Тобольск. В 1865 г. предан суду в Тобольске за бездействие и превышение власти.

Татищев, Рев. движение, гл. VI.—М. Михайлов, Записки (Ук.).

Калачевские—см. Колачевские.

Калиниченко, Николай Иванович, двор. Род. в Харькове ок. 1842 г. Студентом 2-го курса юридич. фак. СПБ. ун-та принимал участие в студ. волнениях; был арестован и 26 сент. 1861 г. заключен в Петроп. крепость, из которой освобожден 5 дек. т. г. С 16 дек. 1863 г. был вольнослушат. Моск. ун-та и находился под гласным надзором. В 1868 г. привлекался по делу о «Рублевом обществе».

Дело Петроп. крепости (1861).—Ведомость по Моск. губ. (1865).—«Колок.» л. 121 (1862).—Г. А. Лопатин. Автобиография, 31 (Рублевое общ-во).

Калиновский, Балтазар Фомич, над. сов., ад'юнкт-проф. СПБ. ун-та, экономист. Род. 14 янв. 1827 г. В 1851 г. окончил курс СПБ. ун-та. В 1859 г. защитил диссертацию на степень магистра. В 1861 г. избран ад'юнктом СПБ. ун-та, но лекций не читал вследствие закрытия ун-та. Вследствие политич. неблагонадежности и за сношения с Герценом уволен в сент. 1862 г. со службы и 5 окт. т. г. выслан в Енотаевск (Астрах. губ.), откуда переведен в Астрахань. В авг. 1863 г. арестован в Астрахани в связи с делом о «Казанском заговоре» и вытребован в Казань для допроса следств. комиссиею и, по ее постановлению, выслан 29 янв. 1864 г. за «предосудительное поведение» (знание о прест. деятельности В. Берви и Ф. Данненберга и недонесение о том) в Бийск (Томск. губ.). В мае 1868 г. переведен в Тулу, где занимался адвокатурой; в 1871 г. был секретарем Тульск. губ. статист. ком-та. В 1873 г. освобожден от надзора, переехал в Петербург, вступил в адвокатуру, был помощником Спасовича; с 1878 г.—прис. поверенный. Ум. в 1884 г.

Татищев, Рев. движение, гл. V, VI, VII.—Бурцев, За сто лет, II, 52, 58.—Наши знакомые. Альбом Семевского, 62.—Венгеров, Источники.—Нов. энц. словарь.—Л. Пантелеев, Из воспоминаний, I, 126. — Барсуков, Погодин (Ук.). — М. Лемке, Очерки, 19, 125, 131 (Процесс 32-х).—М. Стасюлевич и его современники, I, 361—362 (письмо К-го).—Герцен, Сочинения (Ук.).—«Колок.» л. 153 (1863), 1274 (Из Петербурга).—«Листок» № I (1862), 8 (Забавы и увеселения либеральн. правительства).—«Колок.» л.л. 205—206 (1865) (Казанск. заговор).—В. Берви, «Гол. Мин.» 1915, VI, 166—167 (Воспоминания).—Е. Берви, «Гол. Мин.» 1915, VI, 171 сл. (Из воспоминаний).

Камбиаджио, Евгений Аннибалович, оконч. курс в Ришельевск. лицее. Род. в Керчи. За участие в петерб. студ. волнениях 1861 г. арестован и доставлен 2 окт. 1861 г. в Петроп. крепость, из кот. освобожден 7 дек. т. г. По выс. пов. 4 дек. т. г. предназначен к высылке на родину под надзор полиции на год, если не найдет поручителей в Петербурге.

Дело Петроп. крепости (1861).

Каменев, Николай Иванович. Род. ок. 1844 г. Вольнослуш. Моск. у-та. В 1862 г. арестован в Москве по делу Освальда (литографирование и распространение «Великорусса»). Определением Сената приговорен к однодневному аресту и отдаче под надзор полиции на год.

Татищев, Рев. движение, гл. IV.—Герцен, Сочинения (Ук.).

Каменский, Лаврентий Игнатьевич, губ. секр., с. корнета Уланск. полка. Род. в Минск. губ. ок. 1825 г. В 1848 г. поступил на службу чиновником Костромск. отряда управлен. денежн. сборов с госуд. крестьян. Арестован в ноябре 1855 г. за агитацию среди крестьян Ветлужского у. (Костр. губ.) и привезен в Кострому для врачебн. испытания; 19 февр. 1856 г. заключен в Алексеевск. равелин, а 26 июля 1857 г. переведен в Шлиссельбург, где оставался до апр. 1862 г., обнаружив признаки душевн. расстройства; 16 апр. т. г. перемещен в психиатр. петерб. больницу «всех скорбящих», а 13 февр. 1868 г. выслан в г. Слободск (Вятск. губ.). 16 июля 1873 г. получил разрешение возвратиться на родину в Минск. губ.

Е. Берви, «Гол. Мин.» 1915, V, 137 (Из моих воспоминаний). — М. Лемке, «Красн. Летопись», кн. 7 (1923), 165—177 (Крестьянские восстания 1855 г. Ветлуж-

ский агитатор Л. И. Каменский).—«Ист.-Рев. Сборник» III (1926), 302 (Список).

Кананов, Самсон Зурабович, студ. Мед.-Хир. ак-ии. Род. в 1846 г. Арестован 16 марта 1869 г. за участие в студ. волнениях. Окончил курс ак-ии в 1873 г. В нач. 1900-х г.г. был воен. врачем в Курске.

Нечаевск. дело (III Отдел.).—Медиц. список.

Ка[о]невский, Николай Ильич, акцизн. чиновник в г. Зарайске (Рязанск. губ.). Привлечен к дознанию в 1862 г. за принадлежность к кружку неблагонадежных лиц (дело Л. Персианинова), за сочувствие «госуд. преступникам» и эмигрантам и за хранение запрещ. сочинений. Был уволен со службы и выслан в Елабугу (Вятск. губ.) под надз. полиции. В 1867 г. из Елабуги был переведен во Владимир, а в 1869 г. освобожден от надзора.

Татищев, Рев. движение, гл. VI.

Ка[о]ншин, Дмитрий Васильевич, с. откупщика, отст. кол. асс. Род. ок. 1829 г. Воспитывался в Александр. лицее. В дек. 1862 г. привлекался по делу о сношениях с «лондонскими пропагандистами» (знакомство с Герценом). 10 дек. 1864 г. приговором Сената от суда освобожден. Ум. в Петербурге 4 янв. 1904 г.

Татищев, Рев. движение, гл. VI.—Венгеров, Источники.—Глинский, Рев. период, I, 213.—М. Лемке, Очерки, 107 сл. (Процесс 32-х).

Капацинский, Алексей Осипович, учитель в Иваново-Вознесенск. посаде, знакомый Нечаева. В мае 1869 г. арестован в Иваново-Вознесенске в связи с перлюстрацией писем к нему Нечаева из Женевы. На предложение III Отделения выехать за границу с провокац. целью ответил отказом; 28 сент. т. г. заключен в Петроп. крепость, из которой освобожден 15 июня 1870 г. и выслан в Змиев (Харьк. губ.) под строг. полиц. надзор. Умер в Змиеве 2 янв. 1875 г.

Список 1852—1879 г.г., л. 30 об.—Справка (А. Капацинский).—Татищев, Рев. движение, гл. XI.—Б. Козьмин, «Кр. Арх.» т. XIV (1926), 148 сл. (Неудавшаяся провокация).

Капацинский, Владимир Николаевич. Род. на Кавказе ок. 1842 г., б. студ. Моск. ун-та. Арестован в апр. 1866 г. в Москве в связи с каракоз. делом и 23 мая т. г. заключен в Невской куртине Петроп. крепости, из которой 8 окт. т. г. переведен в СПБ. пересыльн. тюрьму. По постановл. выс. учр. следств. комиссии за участие в неразрешен. общ-ве взаимного вспомоществования и за сношения с главными деятелями «Организации» выслан в Яранск (Вятск. губ.) под надзор полиции. В апр. 1870 г. освобожден от надзора, а в марте 1872 г., проживая в Костроме, получил разрешение на в'езд в столицы.

Список 1852—1879 г.г., л. 22.—Алфавит 1861—1871 г.г., л. 14 об.—Татищев, Рев. движение, гл. IX.—М. Клевенский, «Кр. Арх.» т. XVII (1926), 91 сл. (Покушение Каракозова).

Каплинский, Василий Телесфорович, с. колл. асс. Род. ок. 1841 г. Поручик 4 Стрелкового батальона, а с 28 мая 1862 г.—Владимирск. пех. полка. Участник революц. кружка Аргольда-Сливицкого. 24 апр. 1862 г. арестован в окрестности Варшавы за револ. пропаганду среди солдат. Преданный военно-полевому суду (дело Аргольдта), приговорен (приговор утвержден 14 июня 1862 г.) к лиш. вс. прав сост. и к кат. работам на заводах на шесть лет. В 1862 г. прибыл в Тобольск. 16 апр. 1868 г. освобожден от работ и поселен в Канском округе (Енисейской губ.), а по выс. пов. 17 мая 1871 г. перечислен в разряд сосланных. В 1883 г. восстановлен в правах. Ум. после 1883 г.

Татищев, Рев. движ. гл. VI.—Бурцев, За сто лет, II, 54.—Гос. преступления, I, 205—207 (114—115).—М. Ю. Ашенбреннер, Воен. организация «Народн. Воли» (Ук.).—«Рус. Инв.» 1862, № 136.—«Колок.» л. 138 (1862), 1151—1152 (Выстрелы, раны и убийства).—«Правдолюбивый», № 8 (1862), 60.—М. Ашенбреннер, «Был.» 1907, IV, 18 сл. (Воспоминания).—В. Оручев, «Вестн. Евр.» 1907, VI, 570 (Из пережитого).—«Дела и Дни» I (1920), 152—153 (Переписка Александра II с в. кн. Константином).—См. еще литературу об Аргольдте.

Капнист, Павел, кол. секр. Привлекался к дознанию Моск. следств. комиссией по делу 4 апр. 1866 г. вследствие своей политич. неблагонадежности и отдан под негл. надзор.

Татищев, Рев. движение, прилож. К.

Капустин, Митрофан Александрович, дьякон Шадринск у. (Пермской губ.). Арестован в 1863 г. вместе с А. А. Бирюковым за дерзкие отзывы о государе и за составление воззвания. Заключенный в Кунгурскую тюрьму, ум. 19 окт. 1863 г.

Татищев, Рев. движение, гл. VI.

Капустин, Семен Яковлевич, надв. сов., чиновник канц. гос. контроля, публицист, писатель по вопросам нар. хозяйства. Род. 2 окт. 1828 г. в Тобольске. Окончил Казанск. ун-т. Проживая в Петербурге, с 1865 г. состоял под секр. надзором вследствие полит. неблагонадежности. С 1869 г. по по 1883 г. был заведующим внутрен. отделом «Прав. Вестника». Ум. в Петербурге 2 янв. 1891 г.

Ведомость по Петерб. губ. (1867).—Венгеров, Источники.—Нов. энц. словарь.—Петерб. некрополь, II, 324.—«Сев. Вестн.» 1891, II (Некролог).

Каракозов, Дмитрий Владимирович, из мелкопоместных дворян Саратовск. губ. Род. 23 окт. 1840 г. в с. Жмакине (Под'ячевск. вол., Сердобск. у., Саратовск. губ.). Окончил в 1860 г. Пензенск. гимназию; 1 мая 1861 г. подал прошение в Казанск. ун-т о поступлении на юрид. фак. и был принят. За участие в студ. беспорядках т. г. определением совета ун-та от 21 окт. 1861 г. исключен из ун-та и по распоряж. полиции выслан из Казани; проживал в Сердобск. у., занимаясь (около двух месяцев) письмоводством у местн. мир. судьи. Принят обратно в ун-т 27 сент. 1863 г., а 8 окт. 1864 г. уволен для перечисления в Моск. ун-т, откуда исключен летом 1865 г., за невзнос платы. В Москве вошел в революц. студ. кружок, организованный его двоюродн. братом Н. А. Ишутиным. Неудовлетворенный пропагандистской работой кружка, весной 1866 г. выехал из Москвы в Петер-

бург, где 4 апр. т. г. стрелял в Александра II при выходе его из Летнего сада. Задержанный на месте и назвавшись Алексеем Петровым, был сначала заключен в III Отделение,

Д. В. Каракозов.
С фотогр. 1860-х г.г.
Из собр. Муз. «Каторга и Ссылка».

а 19 апр. т. г. переведен в Алексеевский равелин. 14 июля т. г., по рассмотрении дела о нем выс. учр. следств. комиссией, предан Верх. уг. суду, который приговорил его 31 авг. т. г. «за покушение на жизнь свящ. особы гос. императора и за принадлежность к тайн. рев. общ-ву» к смертной казни через повешение. 3 сент. т. г. казнен на Смоленском поле.

Татищев, Рев. движение, гл. XI.—Календарь «Нар. Воли», 137, 146.—Бурцев, За сто лет, II, 58.—Гос. преступления, I, 242—274 (134—151).—Л. Кульчицкий, История рев. движения, I, 375 сл.—Корнилов, Обществ. движение, 175 сл.—Больш. энциклопедия, XXI.—Глинский, Рев. период, I, 143, 303 сл., 397, 454—455.—В. Богучарский, Активн. народничество, 54 сл.—М. Покровский, Русск. история, IV, 183 сл.—А. Шилов, Что читать (Ук.).—Пажитнов, Развитие соц. идей, I (Ук.).—В. Невский, Очерки, I, 82 сл.

П. А. Черевин, Записки. Новые материалы по делу каракозовцев. Костр., 1918.—А. Шилов, Д. В. Каракозов и покушение 4 апр. 1866 г. П., 1919.—М. Клевенский, Ишутинский кружок и покушение Каракозова. М., 1927. — Герцен, «Колок.» л. 219 (1866), 1789 — 1891 (Иркутск и Петербург).—Его же, «Колок.» л. 220 (1866), 1797 (Новости из России бесконечно печальны).—«Колок.» л. 221 (1866) (Из Петербурга).—Герцен, «Колок.» л. 221 (1866), 1811 (Уничтожение, гонение... каракозовых).—Его же, «Колок.» л. 222 (1866) (От государя кн. Гагарину). — Его же, «Колок.» л. 224 (1866) (Великий заговор—большая ложь).—Его же, «Колок.» л. 224 (1866) (Каракозов, царь и публика).—«Колок.» л. 224 (1866), 1836 (Из письма к нам).—Герцен, «Колок.» л. 227 (1866) (Польша в Сибири и каракозовское дело). — Его же, «Колок.» л. 228 (1866) (Двух личностей, занимавших Россию, нет больше).—Д. Стасов, «Был.» 1906, IV, 276—298 (Каракозовский процесс).—П. Вейнберг, «Был.» 1906, IV, 299—303 (4 апреля 1866 г.).—А. Харламов, «Ист. Вестн.» 1906, II, 461—463 (Казнь Каракозова).—«Был.» 1907, VIII, 194—199 (К делу Каракозова).—А. Шилов, «Гол. Мин.» 1918, X—XII (Прокламация «Друзьям-рабочим» Д. Вл. Каракозова),—Е. Колосов, «Кат. и Сс.» 1924, III (10), 65—88 (Спорный вопрос каракоз. дела).—П. Щеголев, «Музей Револ.», I (1923), 11—37 (Каракозов в Алексеевском равелине).—М. Клевенский, «Кр. Арх.» т. XVII (1926), 91 сл. (Покушение Каракозова 4 апр. 1866 г.).

Белый террор, 5 сл.—И. Худяков, Автобиография, 110 сл.—С. Неведенский, Катков и его время, 249—255, 435—439, 492—499.—К. Головин, Мои воспоминания, I, 179 сл.—В. Мещерский, Мои воспоминания, II, 14—52, 60.—Е. Козлинина, За полвека (Ук.).—Н. Михайловский, Литер. воспоминания, I, 477 сл.—Никитенко, Дневник (Ук.).—Е. Брешковская, Из моих воспоминаний, I, Ишутин и каракозовцы, 9 сл.—Н. Костомаров, Автобиография, 377, 378, 380—382.—Герцен, Сочинения (Ук.).—Г. А. Лопатин, Автобиография, 19—27. (Лопатин и каракозовское дело).—К. Чуковский, Поэт и палач. П., 1922.—Н. Шелгунов, Воспоминания (Ук.).—П. Лавров, Народники-пропагандисты (Ук.).—А. Кони, На жизненном пути, III, ч. I. Берл., 1922.—Т. Галынский (А. Ливанов), Очерки по ист. аграрн. революции, 217 сл.

«Колок.» л.л. 231 — 236 (1867) (Белый террор).—«Нар. Дело» № 2 — 3 (1868), 43 (Пропаганда и организация). — П. А. Каратыгин, «Рус. Ст.» 1880, III, 655 (Фомин понедельник. Стихотворение).—В. Тимощук, «Рус. Ст.» 1887, I, 47 — 75 (Американское посольство в России в 1866 г.).—Н. А. Фирсов, «Рус. Ст.» 1889, III—VIII (Студенческие истории в Казанск. ун-те в 1855—1868 г.г.).—Г. Д. Щербачев, «Рус. Арх.» 1891, II, 260—261 (Из воспоминаний).—«Рус. Арх.» 1895, XI, 366—368 (Всеподданнейшее письмо А. С. Норова).—П. Д. Шестаков, «Рус. Ст.» 1896, XII, 519—539 (Тяжелые дни Казанского ун-та).—Жерве, «Ист. Вестн.» 1898, X, 47—49 (Воспоминания).—Е. Ю. Хвощинская, «Рус. Ст.» 1898, V, 408—409 (Воспоминания).—А. Шомпулев, «Рус. Ст.» 1898, X, 83—86 (Во время реформ имп. Александра II).—Ралли, «Был.» 1906, VII, 139 (Нечаев).—«Был.» 1907, I, 236—242 (Незабвенные мысли незабвенных людей).—С. Сватиков, «Наша Страна». П., 1909, стр. 178 сл. (Студенч. движение 1869 г.).—Есипович, «Рус. Ст.» 1909, I—IV (Записки).—А., «Рус. Ст.» 1910, I, 64 («Я это давно знал»).—И. Янжул, «Рус. Ст.» 1910, XI, 259 сл. (Воспоминания о пережитом и виденном).—К. Н. Лебедев, «Рус. Арх.» 1911, VII, 342—394 (Из записок).—Р.Р.Р., «Рус. Ст.» 1912, IV, 30, 46, 72, 84 (По поводу 4 апр. 1866 г.).—А. Е. Егоров, «Рус. Арх.» 1912, VII, 452 (Из записок).—«Рус. Арх.» 1912, VIII, 636 (Из записной книжки «Рус. Архива»).—Е. В. Корш, «Рус. Арх.» 1912, XI, 461 (Гимназич. воспоминания шестидесятника).—Де Воллан, «Гол. Мин.» 1914, II, 175—177 (Очерки прошлого).—С. Сватиков, «Гол. Мин.» 1914, X, 33—35 (Н. Д. Ножин).—В. Евгениев, «Заветы» 1914, VI, 76—98 (Дело Каракозова и редакция «Современника»).—Н. С. Мартынов, «Рус. Арх.» 1914, XI, 409 (На покушение 4 апр. 1866 г.).—В. Евгениев, «Гол. Мин.» 1915, I, 13 сл. (Редакция «Современника» в 1866 г.).—Пеликан, «Гол. Мин.» 1915, IV, 180—185 (Во втор. пол. XIX века).—Богучарский, «Гол. Мин.» 1915, IV, 207—209 (Обществ. движение 60-х г.г.).—«Ист. Вестн.» 1915, VI, 1023—1024 (4 апр. 1866 г.).—«Гол. Мин.» 1916, IV, 62—63 (Из дневников Е. А. Штакеншнейдер).—«Ист. Вестн.» 1916, VII, 242—244 (Письмо Победоносцева о 4 апр. 1866 г.).—И. Репин, «Летопись» 1916, II, 230—240 (Из воспоминаний).—Голицын, «Гол. Мин.» 1917, XI—XII, 198 сл. (Московский ун-т в 60-х г.г.).—Р. Сементковский, «Ист. Вестн.» 1917, II; 393—394 (Среди отошедших).—Голицын, «Гол. Мин.» 1919, X—XII, 132 (Москва в 1870-х г.г.).—А. Кони, «Гол. Мин.» 1919, V—XII, 163 сл. (Житейские встречи. Петр., IV).—А. Шилов, «Дела и Дни», I (1920), 418—426 (Два документа, относящ. к каракоз. делу).—Е. Водовозова-Семевская, «Гол. Мин.» 1923, I, 45—72 (Житейские невзгоды).—Н. Тютчев, «Кат. и Сс.» 1924, III (10), 207 (Последний из каракозовцев).—Пекарский, «Кат. и Сс.» 1924, III (10), 217—218 (Из воспоминаний о Шаганове).—Е. Колосов, «Был.», кн. 23 (1924), 44—75 (Н. К. Михайловский в деле Каракозова).—Б. Козьмин, «Был.», кн. 34 (1925), 38—54 (Современник о каракозовск. процессе),—«Ист.-Рев. Сборник» III (1926), 303 (Список).

Карамышев, Михаил, из удельн. крестьян Шенкурск. у. (Арханг. губ.). Род. ок. 1842 г. Ученик Академии Художеств. Арестован в 1862 г. в Петербурге за хранение и распространение запрещ. сочинений и 15 июня т. г. заключен в Трубецком баст. Петроп. крепо-

сти, откуда освобожден 10 сент. т. г.; по постановл. выс. учр. следств. комиссии выслан к родителям в Шенкурск под надзор полиции. В 1871 г. из Шенкурск. у. «за буйство» переведен в г. Кемь, а в 1874 г. освобожден от надзора.

Список 1852—1879 г.г., л. 7 об.—Татищев, Рев. движение, гл. VI.

Карамышев, Николай, воспитанник 2-й СПБ. гимназии. Род. ок. 1845 г. За участие в петерб. студ. волнениях 1861 г. арестован и 2 окт. 1861 г. заключен в Петроп. крепость, из которой освобожден 5 окт. т. г.

Дело Петроп. крепости (1861).

Карачаров, Владимир Сергеевич, двор. Сарат. губ. Род. ок. 1844 г. По окончании Пензенск. гимназии поступил в СПБ. ун-т. В 1862 г. вышел из него, не окончив курса, и переехал в Москву. Арестован в 1863 г. по делу тайн. общ-ва «Земля и Воля» (дело Андрущенко) и 28 сент. т. г. заключен в Екатер. куртине Петроп. крепости. По постановл. выс. учр. следств. комиссии предан в 1864 г. суду Сената и 21 янв. т. г. освобожден из крепости на поруки. Проживая в Петербурге до суда, находился под строг. секр. надзором. 6 апр. 1866 г. приговорен к месячн. тюремн. заключению, кот. отбывал в Саратовск. тюрьме, а затем жил в имении своих родителей (с. Лопатино Кузнецк. у.) под надзором полиции. В 1866 г. привлекался к дознанию Моск. следств. комиссией по делу 4 апр. за сношения с госуд. преступниками, но от ответственности освобожден и отправлен обратно в Сарат. губ. В 1869 г. освобожден от надзора, а 6 янв. 1871 г. по выс. пов. разрешено не считать препятствием к поступлению на гос. службу и по выборам его прежнюю судимость.

Ведомость по Сарат. губ. (1866).—Список 1852—1879 г.г., л. 15 об.—Ведомость по Петерб. губ. (1867).—Справка (В. Карачаров).—Татищев, Рев. движение, гл. VIII, IX, и прилож. К.—Богучарский, Материалы, 159 (119—120).—«Колок.» л.л. 208—215 (1865—1866) (Дело Андрущенко).—М. Клевенский, «Красн. Арх.» т. XVII (1926), 136 (Покушение Каракозова).

Карзон, студ. Моск. ун-та. В 1862 г. был предан военному суду в Ковно за найденную у него статью об уничтожении крепостн. права и письмо об устройстве тайн. общ-ва.

Богучарский, Материалы, 53 (38).—«Колок.» л. 143 (1862), 1182 (Хроника террора).

Карнаухов, Николай, студ. Мед.-Хир. акмии. Арестован в Петербурге 16 марта 1869 г. за участие в студ. волнениях.

Нечаевск. дело (III Отдел.).

Карнович, отст. колл. рег. 12 окт. 1863 г. был заключен, по распор. шефа жандармов, в Екатер. куртине Петроп. крепости и 18 дек. т. г. отправлен из крепости в III Отделение.

Список 1852—1879 г.г., л. 16.

Карпов, Михаил, двор., вольнослуш. Казанск. ун-та. Род. ок. 1848 г. В 1863 г. привлекался по делу о «Казанском заговоре»; предан суду Сената «за недонесение» и приговорен в ноябре 1864 г. к кат. работам, но в июне 1867 г. по выс. пов. о прекращении всех неокончен. до того времени полит. дел, касающ. последнего мятежа, помилован и отдан под надзор полиции на три года.

Татищев, Рев. движение, гл. VII.—Герцен, Сочинения (Ук.).—А. Ершов, «Гол. Мин.» 1913, VI—VII (Казанский заговор).

Карпов, Ростислав, воспитанник 2-й СПБ. гимназии. Род. ок. 1844 г. За участие в петерб. студ. беспорядках 1861 г. доставлен 2 окт. 1861 г. в Петроп. крепость, из кот. освобожден 5 окт. т. г.

Дело Петроп. крепости (1861).

Касаткин, Виктор Иванович, литератор. Род. ок. 1831 г. В 1858—59 г. г. сотрудничал в «Библиографич. Записках». В нач. 1860-хг.г. участвовал в моск. нелег. кружках. Выехал в июне 1862 г. за границу. В том же году привлекался по делу о сношениях с «лондонскими пропагандистами» (приезд в 1862 г. в Москву В. И. Кельсиева) и за неявку по вызову в дек. 1862 г. из-за границы в Россию приговорен Сенатом 10 дек. 1864 г. (утвержд. 30 марта 1865 г.) к лиш. вс. прав сост. и изгнанию из пределов России навсегда. Ум. скоропостижно в Женеве 10 дек. 1867 г.

В. Кельсиев, Исповедь, ч. 1—2.—Татищев, Рев. движение, гл. VI.—Календарь «Народной Воли», 152.—Бурцев, За сто лет, II, 73.—Гос. преступления, I, 232—234 (128—129).—Бурцев, Календарь, 323.—Глинский, Рев. период, I, 211.

«Колок.» л. 200 (1865), 1628 — 1630 (Протест Касаткина).—«Колок.» 1868, русск. приб., № 2, с. I (В. И. Касаткин. Некролог).

Письма М. А. Бакунина, 277.—Огарева-Тучкова, Воспоминания, 284, 292.—Барсуков, Погодин (Ук.).—М. Лемке, Очерки, 102 сл. (Процесс 32-х).—Герцен, Сочинения (Ук.).—Н. Шелгунов, Воспоминания (Ук.).—«Сен. Вед.» 1865, № 44.—[Е. Гижицкий], «Моск. Вед.» 1877, №№ 12, 14 (Русск. эмигранты).—«Колок.» л. 200 (1865) (Дело Н. Серно-Соловьевича).—«Рус. Обозр.» 1894, II, 488.—«Был.» (загр.) кн. 4 (1903), 64.—И. Прыжов, «Мин. Годы» 1908, II, 67 (Исповедь).—Р. Кантор, «Кат. и Сс.» 1926, V (26), 134—135 (Письмо к М. А. Бакунину).

Каспари, Густав Адольфович, студ. медиц. фак. Моск. ун-та. Род. 11 июля 1841 г. За участие в «полунинской истории» исключен 29 окт. 1869 г. из ун-та с правом поступления в другие учебн. заведения. Впоследствии—врач-дерматолог. Ум. в Москве 24 июня 1894 г.

Нечаевск. дело (III Отдел.).—Венгеров, Список.—Моск. некрополь, II, 28.

Ка[о]стеловский, Михаил, студ. Технологич. ин-та. Род. ок. 1845 г. За участие в студ. волнениях 1868—69 г.г. исключен из ин-та и в марте 1869 г. скрылся за границу. В дек. 1869 г. получил разрешение вернуться в Россию после соответств. просьбы к послу в Париже. 14 дек. т. г. приехал в Петербург, был арестован и в июле 1870 г. освобожден с прекращением суд. преследования и учрежд. полиц. надзора. 22 авг. т. г. уехал на родину, в Екатеринослав; в июне 1873 г. освобожден от надзора.

Нечаевск. дело (III Отдел.).—Татищев, Рев. движение, гл. XI.

Каталинский, кол. асс. Привлекался за сочувствие, посещение и принятие у себя госуд. прест. В. Обручева и М. Михайлова во время их проезда в 1862 г. через г. Тобольск. Дело его по рассмотрению в комитете министров 9 июня 1865 г. передано Се-

нату, приговорившему его к администр. взысканию по усмотр. м-ра, в ведении кот. он состоял.

Татищев, Рев. движение, гл. VI.

Каталинский, Лев, с. колл. асс., студ. Мед.-Хир. ак-ии. В 1862 г. арестован за написание воззвания и намерение напечатать его и 18 авг. т. г. заключен в Петроп. крепость. По постановл. выс. учр. следств. комиссии приговорен к годичному заключению в смирит. доме и к высылке в Уржум (Вятск. губ.). Из крепости переведен в СПБ. исправит. заведение 27 сент. 1862 г. Высланный в Уржум, служил в местн. полиц. управлении. В 1865 г. разрешено свободное проживание в Вятск. губ.

Татищев, Рев. движение, гл. VI.

Катин-Ярцев, Николай Никитич, двор. Род. в Балашове (Сарат. губ.) в дек. 1847 г.

Н. Н. Катин-Ярцев.

С фотогр. 1870-х г.г.
Из собр. Муз. «Каторга и Ссылка».

Учился в Саратовск. гимназии, из кот. в 1862 г. исключен. В 1865 г. поступил на физ.-матем. фак. Казанск. ун-та, откуда перешел в Мед.-Хир. ак-ию. В авг. 1867 г. жил в Петербурге на одной квартире с лицами, прикосновенными к каракоз. делу. Принимал деятельное участие в студ. волнениях 1868—69 г.г., был арестован и, по распор. шефа жандармов, выслан 29 марта 1869 г. на родину, в Сарат. губ., под надз. полиции. В сент. 1871 г. переведен в Самарск. губ., где служил в сл. Покровской (Новоузенск. у.) секретарем с'езда миров. судей; в авг. 1873 г. по снятии надзора разрешено повсеместн. проживание. В 1882 г. вступил в сословие прис. поверенных округа Сарат. суд. палаты. В 1886 г. переехал в Саратов, где и умер от туберкулеза 9 июня 1892 г.

Нечаевск. дело (III Отдел.). — Справки (Катин-Ярцев, Бобарыкова, Жигмановский, Е. Захарова, Н. Песков). — Татищев, Рев. движение, гл. XI.—Биография, написанная сыном для редакции журн. «Каторга и Ссылка».

Кацен, Иона Зинделевич, студ. медиц. фак. Киевск. ун-та. Род. в 1839 г. Арестован в Киеве 1 февр. 1860 г. по делу о харьковск. студ. общ-ве (1855) и заключен в Алексеевский равелин 4 марта т. г.; 24 июня т. г. отправлен в III Отделение. В 1862 г. окончил курс ун-та со званием лекаря; в нач. 1900-х г.г. был вольнопрактик. врачем в Одессе.

М. Лемке, Очерки, 285 сл. (Молодость «отца М:трофана»). — Медиц. список. — «Истор.-Рев. Сборник» III (1926), 302 (Список).

Ка[о]шеваров, Александр Александрович, студ. СПБ. ун-та. Род. ок. 1836 г. За участие в студ. волнениях 12 окт. 1861 г. доставлен в Петроп. крепость, из которой 17 окт. переведен в Кронштадт; 6 дек. т. г. освобожден и с того времени, проживая в Петербурге, состоял под гласн. надзором.

Дело Петроп. крепости (1861).—Ведомость по Петерб. губ. (1867).—«Колок.» л. 114 (1861), 956.

Кашменский, Петр, студ. СПБ. ун-та. Арестован 30 ноября 1869 г. по связи с нечаевск. делом и 8 янв. 1870 г. освобожден.

Нечаевск. дело (III Отдел.).

Кватц, Эдуард Иванович, с. борисоглебск. (Тамбовск. губ.) мещанина. Род. в Петербурге в 1841 г. Будучи студ. 2-го курса медиц. фак. Моск. ун-та, принимал участие в петерб. студ. волнениях 1861 г.; был арестован на квартире Н. В. Альбертини и 5 окт. 1861 г. заключен в Петроп. крепость, из которой освобожден на поруки 12 янв. 1862 г. По выс. пов. 6 февр. 1862 г. дозволено продолжать курс в ун-те с отдачею под секр. надзор полиции. В 1866 г. окончил курс со званием лекаря. В нач. 1900-х г.г. был врачем в Москве.

Дело Петроп. крепости (1861).—Бурцев, За сто лет, II, 47. — Медиц. список. — «Колок.» л. 121 (1862), 1009; л. 137 (1862), 1137.

Квятковский, Домазий, студ. Моск. ун-та. В 1863 г. арестован в Москве по делу Андрущенко, содержался под арестом в Пречист. частн. доме, а 6 июня т. г. заключен в Екатер. куртине Петроп. крепости; 29 июня т. г. освобожден из крепости и отправлен в Вильно.

Список 1852—1879 г.г.—Богучарский. Материалы, 150, 152 (112—113).—«Колок.» л.л. 208—215 (1865—1866) (Дело Андрущенко).

Квятковский, Целестин, врач. Род. ок. 1838 г. Привлечен к дознанию Моск. следств. комиссией по делу 4 апр. 1866 г. за сношения с госуд. преступниками и по подозрению в оказании помощи бегству поляков-полит. заключенных; от взыскания освобожден. Ум. 8 марта 1868 г. в Москве.

Татищев, Рев. движение, прилож. К.—Моск. некрополь, II, 33.

Кельсиев, Василий Иванович, литератор, этнограф. Род. в 1835 г. В 1845 г. поступил в СПБ. Коммерч. уч-ще, по окончании которого в 1855 г. поступил в СПБ. ун-т на вост. факультет. В 1858 г. отправился на службу в г. Ситху в Аляске в качестве бухгалтера Рос.-Америк. компании; в мае 1859 г., при-

был в Лондон, остался из-за болезни жены, а в ноябре т. г. об'явил себя эмигрантом. Проживая в Лондоне с ноября 1859 г. по март 1862 г., сблизился с Герценом, зани-

В. И. Кельсиев.

С гравюры 1860-х г.г.
Из собр. Пушкинского Дома.

мался переводом библии, часть которого была издана Трюбнером под псевдонимом «Вадим» и, изучая раскол, издал «Сборник правительств. сведений о расколе» (1860—1862). 2 марта 1862 г. прибыл в Россию с паспортом турецк. подан. Василия Яни, был в Петербурге и Москве для организации единой револ. партии и для сближения со старообрядцами. Возвратившись в Лондон, с 15 июля т. г. стал главным сотрудником «Общего Веча». В дек. т. г. вызван правительством из-за границы и за неявку в Россию приговорен 10 дек. 1864 г. Сенатом (утвержд. 30 марта 1865 г.) к лиш. вс. прав сост. и изгнанию из России навсегда. С окт. 1862 г., после расхождения во взглядах с Герценом и Огаревым, по дек. 1863 г. жил в Константинополе, где старался об'единить противоправит. элементы, а с дек. 1863 г. по апр. 1865 г.—в Тульче, где был «атаманом» русских выходцев. В 1865—1866 г.г. проживал в Галаце, а после смерти своих родных был в Вене, Венгрии и Галиции, откуда под псевдонимом Вас. Петр. Иванова-Желудкова корреспондировал в русск. газеты. 2 ноября 1866 г. прибыл в Яссы и 20 мая 1867 г. в Скулянах добровольно отдался русск. властям. Из Кишиневского острога 2 июня т. г. доставлен в III Отделение, где, находясь под арестом, с 13 июня по 11 июля т. г. написал свою «Исповедь». 11 сент. т. г. получил полное прощение. По освобождении сотрудничал в журналах. Ум. в Петербурге 4 окт. 1872 г.

Справка (Н. Ф. Петровский). — Татищев, Рев. движение, гл. VI, X.—Бурцев, За сто лет, II, 81.—Знакомые. Альбом Семевского, 30, 43.—Мезиер, Русск. словесность, II.—Гос. преступления, I, 232—234 (128 — 129).—Л. Кульчицкий, История рев. движения, I, 277 сл.—Венгеров, Источники (приведена библиография).—Глинский, Рев. период, I, 207 сл.—Нов. энц. словарь. — Русск. биогр. словарь. — Петерб. некрополь, II, 359.

В. И. Кельсиев, Исповедь (рукопись, по неполному и неисправному списку напечатана Мельгуновым в «Архиве Русск. Революции»).—Его же, Галичина и Молдавия. Путевые письма. СПБ., 1868.—Его же, Из пережитого и передуманного (1866—1868). Воспоминания. СПБ., 1868.—Н. К. Михайловский, Сочинения, т. IV (Жертва старой русск. истории).—«Вестн. Евр.» 1868, VII.—«Голос» 1868, № 273 (Биография В. И. Кельсиева).—«Колок.» 1868, русск. приб., № I, с. 4 (В. И. Кельсиев).—«Колок.» 1868, № II (L'ex-refugie Kelsieff).—В. Кельсиев, «Заря» 1871, VI. (Воспоминания). — «Рус. Стар.» 1882, IX, 634 — 637 (Письмо В. И. Кельсиева Д. Аверкиеву 1864 г.).—Архим. Павел, «Братск. Слово» 1889, т. II, № 19, стр. 690 (О моем знакомстве с Кельсиевым).—«Братск. Слово» 1889, т. II, № 19, стр. 696 (Герцен о Кельсиеве).—«Рус. Стар.» 1889, I (Письма Герцена к В. И. Кельсиеву).

Материалы для биографии Н. А. Добролюбова, 320,—Ф. Ливанов, Раскольники и острожники, III, 554—560. СПБ., 1871.—С. Неведенский, Катков и его время, 151, 491—492.—Письма М. А. Бакунина, 75 сл., 204 сл., 258, 259—296.—Письма Кавелина и Тургенева, стр. VIII, 199, 202.—Т. Пассек, Воспоминания, 111, 141, 158, 170, 171, 195—196. — Барсуков, Погодин (Ук.).—А. Никитенко, Записки (Ук.).—Н. Михайловский, Литерат. воспоминания, I, 69 — 70. — Огарева-Тучкова, Воспоминания, 160, 193—194, 206, 209—214.—М. Лемке, Очерки, 17 сл. (Процесс 32-х).—Л. Пантелеев, Из воспоминаний, I, 176; II, 57.—Полит. процессы 60-х г.г., I (Ук.).—Герцен, Сочинения (Ук.).—Н. В. Шелгунов, Воспоминания (Ук.).—М. Сажин, Воспоминания (Ук.).

Д. П., «Русск. Вестн.» 1862, IX (Новые подвиги наших лондонских агитаторов).—«Листок» № 5 (1863), 38 (Библиограф. заметка).—Герцен, «Колок.» л. 156 (1863), 1301 (Светское консульство в Лондоне).—«Моск. Вед.» 1864, № 183.—«Колок.» л. 200 (1865) (Дело Н. Серно-Соловьевича).—Герцен, «Колок.» л. 204 (1865), 1672; л. 207 (1865), 1693 (Агентство Герцена в Тульче).—«Колок.» л. 208 (1865), 1701 (Две кончины).—«Сен. Вед.» 1865, № 44.—Субботин, «Рус. Вестн.» 1866, IX, XI; 1867, IV, V (Раскол, как орудие противоправительственных партий).—Герцен, «Колок.» л. 240 (1867), 1950 (Ответ И. С. Аксакову).—«Колок.» л. 243 (1867), 1984 (Первое предостережение).—Д. П., «Рус. Вестн.» 1867, III (Партия Герцена и старообрядцы).—«Народное Дело» № 7—10 (1869), 108 (А. А. Серно-Соловьевич).—А. Афанасьев, «Рус. Арх.» 1872, III—IV, 808 (Из воспоминаний). — «Рус. Стар.» 1883, IV (Ос. Гончар).—П. Усов, «Ист. Вестн.» 1884, XII, 541 (Этнограф-беллетрист Мельников).—А. Безродный, «Ист. Вестн.» 1906, I, 180 сл. (И. С. Тургенев и эмигранты).—Е. Колосов, «Гол. Мин.» 1914, III, 259—260 (К характеристике миросозерцания Н. Михайловского).—Богучарский, «Гол. Мин.» 1915, IV, 202—203 (Обществ. движение 60-х г.г.).—«Красн. Арх.» т. III (1923), 326 (Бакунин по отчетам III Отделения).—Б. Николаевский, «Кат. и Сс.» 1926, V (26), 255—256 (Новое о прошлом в русск. зарубежной печати).

Кельсиев, Иван Иванович, брат В. И. Кельсиева. Род. ок. 1841 г. Воспитывался в СПБ. Коммерч. училище на стипендии Моск. приказа общ. призрения и по окончании уч-ща в 1860 г. был отправлен в чине кол. рег. в Москву для службы в приказе. Был вольнослуш. Моск. ун-та; принимал деятельн. участие в студ. волнениях 1861 г. в качестве депутата; арестован 12 окт. т. г. и по выс. повел. 6 февр. 1862 г. выслан в Верхотурье (Пермск. губ.) под строг. надзор полиции. 30 июля т. г. арестован там же за написание противоправ. статьи, вытребован в Петербург и 13 авг. т. г. заключен в Петроп. крепость. 19 ноября т. г. передан из крепости спб. об.-полицеймейстеру для

отправления в Москву. Преданный суду Сената, приговорен 12 марта 1863 г. к четырехмесячному заключ. в крепости и высылке обратно в Верхотурье. 25 мая т. г. бежал из Пречистенск. арестн. дома в Москве за границу через молдавск. границу. Жил в Тульче вместе с братом Вас. Ив. и умер от тифа 9 июня 1864 г.

Список 1852—1879 г.г., л. 9 об. — Татищев, Рев. движение, гл. III, XI.—Календарь «Нар. Воли», 156.—Бурцев, За сто лет II, 47, 58.

Политич. процессы 60-х г.г., I (Дело П. А. Шипова и И. И. Кельсиева).—Герцен, «Колок.» л. 134 (1862), 1116 (Студент И. Кельсиев и шайка разбойников-бюрократов).—«Колок.» л. 169 (1863), 1389 (И. Кельсиев и Н. Утин). — Герцен, «Колок.» л. 188 (1864), 1541 (И. И. Кельсиев).

В. И. Кельсиев, Исповедь, ч. II, IV.—Его же, Из пережитого и передуманного.—Письма Кавелина и Тургенева, с. VIII.—Богучарский, Материалы, 114 сл.—Герцен, Сочинения (Ук.).—Н. В. Шелгунов, Воспоминания (Ук.).

«Колок.» л. 137 (1862), 1136.—«Правдивый» № 3 (1862), 19 (Письмо из Москвы).—Герцен, «Колок.» л. 204 (1865), 1671 (Агентство Герцена в Тульче).—«Народное Дело» № 4—6 (1869), 72—73.—«Рус. Стар.» 1882, IX (Письма В. И. Кельсиева).—Е. Салиас, «Ист. Вестн.» 1898, II, 502 (Семь арестов).—«О минувшем». П., 1909, стр. 142.—В. Линд, «Рус. Мысль» 1911, VII, 119, 121 (Воспоминания).—С. Стахевич, «Был.» кн. 21 (1922), 73, 84 (Воспоминания).

Кемарский, Николай, вольнослуш. СПБ. ун-та. Принимал участие в студ. беспорядках 1861 г. и 12 окт. 1861 г. заключен в Петроп. крепость, откуда 17 окт. переведен в Кронштадт; освобожден 6 декабря т. г. Вторично арестован в июле 1862 г. по делу Ткачева—Л. Ольшевского за соучастие в печатании воззвания «К русскому народу» (Рассказ дяди Кузмича) и 26 июля т. г. заключен в Петроп. крепость; по болезни переведен во 2-й сухоп. СПБ. госпиталь, а 5 марта 1863 г. освобожден из-под ареста на поруки. Преданный суду Сената, 11 ноября 1864 г. освобожден от ответственности.

Дело Петроп. крепости (1861).—Список 1852—1879 г.г., л. 9.—Татищев, Рев. движение, гл. VI.—Глинский, Рев. период, I, 190 сл.—М. Лемке, Полит. процессы (Ук.).—Б. Козьмин, Ткачев, 38.—«Колок.» л. 114 (1861), 955. — «Был.» 1907, VIII, 151 — 152 (П. Н. Ткачев).

Кеневич, Жером (Иероним) - Станислав Феликсович, урож. Минск. губ., с. польск. эмигранта, франц. подданный. Род. в 1834 г. В 1863 г. служил инженером на Варшавск. жел. дор. Арестован 5 июня 1863 г. на прусской границе и привлечен по делу о «Казанском заговоре». Признанный виновным Казанск. следств. комиссией в распространении подложного манифеста и в госуд. измене, предан суду по полевым уголовн. законам и приговорен к смертной казни через расстреляние. Приговор приведен в исполнение в Казани 6 июня 1864 г.

Татищев, Рев. движение, гл. VII.—Календарь «Народн. Воли», 146.—Бурцев, За сто лет, II, 63.—Госуд. преступления, I, 223—226 (123—125).—Л. Кульчицкий, История рев. движения, I, 367.—Худяков, Автобиография, 71.—Богучарский, Материалы, 189 сл. (142 сл.).—Л. Пантелеев, Из воспоминаний, I, 304, 306.—Герцен, Сочинения (Ук.).—«Казанск. Губ. Ведом.» 1864, № 24.—«Общее Вече» № 26 (1864) (Казни в Казани).—«Колок.» л.л. 204—206 (1863) (Казанск. заговор).—«Был.» (загр.) № 6 (1904), 22—25 (Дело Черняка в 1863 г.).—А. Ершов, «Гол. Мин.» 1913, VI—VII (Казанский заговор).—Б. Козьмин, «Красн. Арх.» т. IV (1923), 292—307 (Отзвуки польского восстания 1863 г.).

Кетриц, Бернгардт Эрнестович, тит. сов., чиновник м-ва юстиции. Род. ок. 1849 г. Окончил в 1866 г. училище Правоведения, привлекался по делу Нечаева, но определением гражд. кас. д-та Сената судебное преследование за недостатком улик было прекращено. Был прис. поверенным, сотрудничал в юридич. прессе, деятель по народн. образованию.

Нечаевск. дело (III Отдел.).—Татищев, Рев. движение, гл. XI.—Венгеров, Список.

Киндяков, Петр, студ. Моск. ун-та. В 1866 г. привлекался к дознанию Моск. следств. комиссией по делу 4 апр. 1866 г. за участие в неразрешенном обществе взаимного вспомоществования. Освобожден от взыскания.

Татищев, Рев. движение, прилож. К.

Кинявский — конспиративная фамилия С. Г. Нечаева.

«Прав. Вестн.» 1871, № 156.

Киппиани, Николай, студ. СПБ. ун-та. Род. ок. 1848 г. Привлекался выс. учр. следств. комиссией в 1868 г. за сношения с эмигрантами и был подвергнут негл. наблюдению; был знаком с Нечаевым. За участие в студ. волнениях 1869 г. арестован, заключен в Петроп. крепость и, по постановл. шефа жандармов, выслан 24 марта 1869 г. на родину, в Тифлисск. губ. В июле 1870 г. получил разрешение поступить на службу.

Нечаевск. дело (III Отдел.).—Татищев, Рев. движение, гл. X, XI.—Сватиков, «Наша Страна». П., 1907, стр. 203 (Студенч. движение 1869 г.).

Кириллов, Алексей Александрович, двор., с. майора. Окончил физ.-мат. фак. Харьк. ун-та в 1869 г. со степенью кандидата. Как один из «руководителей» студ. волнений в Харькове в 1869 г. и за «вредное влияние на молодежь» выслан в июне 1869 г. под надзор полиции в Вологодск. губ. В марте 1870 г. разрешено повсеместное проживание, кроме столиц и Харьк. губ.; в апр. 1871 г. получил право жительства в Харькове. Со втор. половины 1870-х г.г. занимал выборные должности в Старобельском у.: мир. судьи (1876—82), городск. головы (1877), уездн. предвод. дворянства (1876—1879). В ноябре 1880 г. освобожден от надзора.

Нечаевск. дело (III Отдел.).—Справка (А. Кириллов).—Татищев, Рев. движение, гл. XI.

Кирин, мичман. В конце 1862 г. был приговорен морск. ген.-аудиториатом, в связи с делом Трувеллера-Дьяконова, к недельному аресту и строг. выговору за имение револ. изданий.

Бурцев, За сто лет, II, 54.—«Колок.» л. 152 (1862), 1266 (Дело Дьяконова, Трувеллера и др.).

Кирпичников, Дмитрий Матвеевич Род. ок 1846 г. По окончании Уральск. войск. уч-ща был студентом Технологич. ин-та. Принадлежал к петерб. нечаевск. кружку Старицина, вследствие чего был арестован 2 февр. 1870 г. и привлечен к делу Нечаева (причислен к III группе). В мае 1871 г. опред. гражд. кас. деп. Сената преследование прекращено за недостатком улик.

Нечаевск. дело (III Отдел.).—Справки (Д. Кирпичников, В. Лунин).—Татищев, Рев. движение, гл. XI.

Кирхнер, студ. Новоросс. ун-та. В апр. 1869 г. исключен из ун-та за отлучку из Одессы в Петербург, куда ездил для переговоров с петерб. студентами.

Нечаевск. дело (III Отдел.).

Кирьянов, Николай, вахмистр. В 1865 г. привлекался по делу «Общ-ва Независимости Сибири» (кружок Потанина-Ядринцева) и обвинялся в знании о «преступн. действиях» главн. членов кружка. Дело его, по рассмотрении Омской и выс. учр. следств. комиссиями, передано суду Сената, приговором которого (утвержд. мнением Гос. Совета 20 февр. 1868 г.) оставлен в «сильнейшем подозрении».

Татищев, Рев. движение, гл. VIII.

Киселев, Александр Александрович. Род. в Петербурге. По оконч. 2-го кад. корпуса, поступил на юрид. фак. СПБ. ун-та. Студентом 3-го курса принял участие в студенч. волнениях 1861 г. и 2 окт. 1861 г. доставлен в Петроп. крепость, из котор. освобожден 5 дек. т. г.

Дело Петроп. крепости (1861)

Кислинский, Андрей Федорович, колл. ас., тверской миров. посредник. Арестован 18 февр. 1862 г. в Петербурге по делу тверск. мир. посредников и 20 февр. т. г. заключен в Петроп. крепость. 26 февр. т. г. предан суду I отд. 5 департ. Сената, которым приговорен (приговор об'явлен 10 июня т. г.) к лиш. нек. по ст. 54 прав и к заключ. в смирит. доме на два года. 13 июля т. г. переведен из крепости в СПБ. исправит. заведение, а 21 июля т. г. освобожден по случаю «тезоименитства государыни» без возвращения прав.

Дело Петроп. крепости (1862).—Татищев, Рев. движение, гл. V.—Гос. преступления, I, 200, 208 (111, 115—116).— Корнилов, Обществ. движение, 117.—Глинский, Рев. период, I, 247 сл.—Барсуков, Погодин (Ук.).—Герцен, Сочинения (Ук.).—«Сев. Почта» 1861, №№ 39, 181.—«Освобождение». Сборник I (1903), 17—23 (Эпизод из истории обществ. движения в России).

Кистер, Александр Петрович, из двор. Минск. губ. Род. 8 дек. 1840 г. Будучи студентом Моск. ун-та, принимал участие в кружке Заичневского-Аргиропуло. Арестован в Москве в 1861 г. и привлечен по делу о распространении запрещ. сочинений (процесс 27-ми); по постановл. Сената подвергнут семидневному аресту и полицейск. надзору на год.

Татищев, Рев. движение, гл. I, IV.—Герцен, Сочинения (Ук.).—М. Лемке, Политич. процессы (Ук.).—Полит. процессы 60-х г.г., I (Ук.).—«О минувшем». П., 1909, стр. 123 сл., 149 сл. (Дело Заичневского).—В. Алексеев, «Гол. Мин.» 1922, I, 106, 126 (Студенч. кружок Заичневского-Аргиропуло).

Кистер, Вацлав Петрович. В 1861 г. привлекался по делу Заичневского-Аргиропуло.

«О минувшем». П., 1909, стр. 139 (Дело П. Заичневского).

Кистяковский, Федор Федорович. Род. 16 июня 1835 г. Врач. В 1863 г. привлекался по делу общ-ва «Земля и Воля»; по постановл. выс. учр. следств. комиссии в 1864 г. предан суду Сената, коим судим не был вследствие нахождения за границей.

Татищев, Рев. движение, гл. VIII.—Венгеров, Источники.—Его же, Список.

Кичеева, Екатерина, дочь тит. сов. В 1866 г. привлекалась к дознанию Моск. следств. комиссией по делу 4 апр. 1866 г. вследствие полит. неблагонадежности и отдана под негл. наблюдение.

Татищев, Рев. движение, прилож. К.

Кичин, Константин Федорович, двор. Калужск. губ. Род. ок. 1844 г. Студент филологич. фак. Московского ун-та. Арестован в 1866 г. в связи с делом Каракозова и 31 мая т. г. заключен в Невскую куртину Петроп. крепости. 14 июля т. г. предан Верх. угол. суду по обвинению в принадлежности к тайн. рев. общ-ву «Организация», в знании о существовании общ-ва «Ад» и в недонесении. 24 сент. т. г., как «неизобличенный в имении точных сведений об обществе, в сходках котор. участвовал», приговорен к заключению в крепости на 8 мес. с зачетом предвар. заключения. 7 окт. т. г. перечислен в крепости в «срочные»; срок заключения по манифесту 28 окт. т. г. сокращен на треть. 18 ноября т. г. освобожден из крепости и выслан на родину в Медынский у. (Калужск. губ.) под негл. надзор, под которым находился до 1881 г.

Список 1852—1879 г.г., л.л. 22 об., 24 об.—Ведомость по Петерб. губ. (1867).—Справка (Кичин).—Татищев, Рев. движение, гл. IX. — Госуд. преступления, I, 262—274 (144—151).—Л. Кульчицкий, История рев. движения, I, 376.—Глинский, Рев. период, I, 314 сл.—Белый террор, 106, 119.—«Колок.» л. 229 (1866), 1882 (Каракоз. дело).—К. Арсеньев, «Вестн. Евр.» 1871, XI, 290 (Политич. процесс 1869—1871 г.г.).—«Был.» 1906, IV, 295 сл. (Каракозовск. процесс).

Кишинец, Мария, д. чиновника. В 1866 г. привлекалась к дознанию Моск. следств. комиссией по делу 4 апр. 1866 г. за участие в швейной артельной мастерской сестер Ивановых, но от взыскания освобождена.

Татищев, Рев. движение, прилож. К.

Кишкин, Николай, студ. Моск. ун-та. В 1866 г. привлекался к дознанию Моск. следств. комиссией по делу 4 апр. 1866 г. за сношения с госуд. преступниками; подчинен негласн. надзору.

Татищев, Рев. движение, прилож. К.

Клаус, студ. Моск. ун-та. В 1858 г. за участие в «Варнековской истории» исключен из ун-та.

Бурцев, За сто лет, II, 41.—Герцен, «Колок.» л. 55 (1859) (Синхедрион моск. унив. фарисеев).—«Гол. Мин.» 1915, IX, 257 (Из обществ. настроений моск. студенчества).

Клаус, Самуил, студ. Казанск. ун-та. В 1861 г. исключен из ун-та за участие в протесте против проф. Струве.

Бурцев, За сто лет, II, 47.—М. Лемке, Очерки, 294.

Клеменс, Михаил. Род. ок. 1838 г. Студентом СПБ. ун-та принимал участие в студ. волнениях 1861 г. Арестован и 12 окт. 1861 г. заключен в Петроп. крепость, откуда 17 окт. переведен в Кронштадт; освобожден 6 де-

кабря 1861 г. и с того времени, проживая в Петербурге, состоял под гласн. надзором.

Дело Петроп. крепости (1861).—Ведомость по Петерб. губ. (1867).—«Колок.» л. 114 (1861), 955.

Клетчковский, Федор, лекарь. В 1863 г. привлекался по делу Андрущенко.

Бурцев, За сто лет, II, 66.—Богучарский, Материалы, 174 (130).—«Колок.» л.л. 208—215 (1865—66) (Дело Андрущенко).

Клименко[в], Иван Степанович. Род. в 1836 г. Доктор медицины. Принимал участие в 1868 г. в «Рублевом общ-ве» Г. Лопатина-Ф. Волховского. Прив.-доцент Моск. ун-та. Ум. в 1880 г.

Венгеров, Источники. — Г. А. Лопатин, Автобиография..., 42 (Рублевое общ-во).

Климин, Иннокентий Федорович, с. пот. поч. гражд. тюменского 1 гильдии купца. Род. в Козмодемьянске (Казанск. губ.) в 1847 г. По окончании Моск. комм. уч-ща был студентом Моск. Земл. ак-ии; участник моск. нечаевск. кружка, организованного А. К. Кузнецовым, его товарищем по училищу; потом организовал свой кружок. Арестован 8 дек. 1869 г. и 23 янв. 1870 г. заключен в Петроп. крепость по делу Нечаева. Причисленный ко II группе, 1 июля 1871 г. предан суду ос. прис. СПБ. суд. палаты по обвинению в устройстве заговора для ниспровержения существующего в России порядка управления и 6 авг. т. г. приговорен к тюр. заключению на год и к строг. надзору полиции на 5 лет. 1 окт. т. г. был переведен из крепости в СПБ. исправ. тюрьму и по отбытии наказания выслан под надзор в Арханг. губ.; в окт. 1872 г. переведен в Тюмень, где жил его отец. В 1876 г. освобожден от надзора и поселился в г. Козмодемьянске, а в 1879 г. для поправления здоровья выезжал за границу.

Нечаевск. дело (III Отдел.).—Список 1852—1879 г.г., л. 32 об.—Справки (Климин, Лунин). — Татищев, Рев. движение, гл. XI.—Глинский, Рев. период, I, 423 сл., 432.—«Прав. Вестн.» 1871, №№ 156, 162 (об'яснения Климина), 168, 171 (обвинит. акт), 172 (об'яснения Климина), 175 (то же), 176, 179, 180 (речь прокурора), 182 (речь защитн. Ордина), 185 (последнее слово), 187 (приговор).

Климов, Иван Сергеевич, фельд'егерь его вел. За выражение сочувствия Каракозову арестован и 11 апр. 1866 г. заключен в Екатерин. курт. Петроп. крепости. Преданный воен. суду, приговорен к лиш. вс. прав и к кат. работам на 4 года. 6 авг. 1866 г. из крепости препровожден спб. коменданту. Кат. работы отбывал в Александр. заводе, а по их отбытии поселен в Киренске. В 1874 г. возвращен в Евр. Россию и поселен в Красном Яре (Астрах. губ.). В 1878 г. жил под надзором в Астрахани.

Список 1852—1879 г.г., л. 19.—Справка (Климов).—Г. А. Лопатин. Автобиография..., 99 (Из Иркутска. Корреспонденция).—«Вперед» II (1874), 113 (Из Иркутска).—Муравский, «Был.» (загр.) кн. 4 (1903), 61 (Каторга и ссылка в 60-х г.г.).

Кли[е]мчицкий, Александр. Род. ок. 1836 г. Студентом СПБ. ун-та принимал участие в студ. волнениях 1861 г.; был арестован и 12 окт. 1861 г. заключен в Петроп. крепость, откуда 17 окт. переведен в Кронштадт; освобожден 6 декабря 1861 г. и с того времени, проживая в Петербурге, состоял под гласн. надзором.

Дело Петроп. крепости (1861). — Ведомость по Петерб. губ. (1867).—«Колок.» л. 114 (1861), 956.

Клодницкий, Михаил, студ. Мед.-Хир. ак-ии. Арестован и по распор. шефа жандармов заключен 26 марта 1863 г. в больничн. отделении Петроп. крепости за приготовление боевых патронов и оружия в мызе Мариенгаузен (Люцинск. у. Витебской губ.). 10 мая т. г. отправлен в Динабург.

Список 1852—1879 г.г., л. 13.

Кмитто, Иван. Род. в 1859 г. Студентом СПБ. ун-та принимал участие в студ. волнениях 1861 г.; арестован и 12 окт. 1861 г. заключен в Петроп. крепость, откуда 17 окт. переведен в Кронштадт; 6 декабря т. г. освобожден и с этого времени, проживая в Петербурге, состоял под гласн. надзором.

Дело Петроп. крепости (1861). — Ведомость по Петерб. губ. (1867).—«Колок.» л. 114 (1861), 955.

Княгининский, Петр Петрович, урож. Н.-Новгорода. По окончании гимназии в 1856 г. поступил в Казанск. ун-т. Исключен из ун-та за участие в студ. волнениях. Участник общ-ва «Земля и Воля» (1860-е г.г.). Изобретатель. Умер в 1876 г.

В. Чешихин, Люди Нижегор. поволжья, 21—22.—Пантелеев, Из воспоминаний, II, 77 — 79.—«Нов. Время» 1876, № 188 (Некролог).

Кобылин, Александр Александрович, с. кол. асс. Род. 20 ноября 1840 г. в Петербурге. По окончании Петерб. Ларинской гимназии, поступил в Мед.-Хир. ак-ию, кот. окончил в 1865 г., и был оставлен при ак-ии. Состоя ординатором 2-го воен. сухоп. госпиталя, познакомился с Каракозовым, как с пациентом; в конце марта—нач. апр. 1866 г. Каракозов жил на квартире его брата.

А. А. Кобылин.

С фотогр., помещ. в «Нов. Врем.». Из собр. Пушкинского Дома.

Арестован 6 апр. 1866 г. и 12 апр. т. г. заключен в Екатерин. курт. Петроп. крепости. Преданный 14 июля т. г. Верх. уг. суду по обвинению в «знании о намерении Каракозова совершить покушение на жизнь государя и в снабжении его ядами», 31 авг. т. г. признан, за недоказанностью обвинения, оправданным; в тот же день освобожден из Петроп. крепости. По распоряж. воен. м-ра переведен младшим ординатором в один из варшавских госпиталей, где состоял под полиц. надзором. В 1871 г. получил разрешение держать экзамен на степень д-ра медицины в Петербурге. В 1877 г. назначен ординатором СПБ. Николаевск. воен. госпиталя; в 1879 г. освобожден от надзора. Впоследствии врач при канцелярии воен. м-ра. Ум. 13 апр. 1924 г.

Список 1852—1879 г.г., л. 19. — Ведомость по Петерб. губ. (1867).—Татищев, Рев. движение, гл. IX.—Гос. преступления, I,258—259 (142—143).—Глинский, Рев. период, I, 346 сл.—Белый террор, 52—53.—И. Худяков, Автобиография, 120, 124—125, 139.—В. Мещерский, Мои воспоминания, II, 28—29.—Записки П. А. Черевина, 13 сл.—«Колок.» л.л. 231—236 (1867) (Белый террор).—Д. Стасов, «Был.» 1906, IV, 277 сл. (Каракозовск. процесс). — Пеликан, «Гол. Мин.» 1915, IV, 183—185 (Во второй половине XIX в.). — Е. Андреевский, «Ист. Вестн.» 1916, V, 366—367 (Из записок).—«Был.» кн. 34 (1925), 42—44, 51—52 (Современник о каракоз. процессе).—М. Клевенский, «Кр. Арх.» т. XVII (1926), 91 сл. (Покушение Каракозова).

Кобылин, Семен Александрович, с. кол. асс., младш. брат А. А. Кобылина. Род. ок. 1843 г. Студ. Мед.-Хир. ак-ии. Арестован вместе с братом в Петербурге 7 апр. 1866 г. и 12 апр. т. г. заключен в Екат. курт. Петроп. крепости. Привлекался по делу Каракозова за предоставление К-ву возможности жить в своей квартире без письм. надл. вида; по постановл. выс. учр. следств. комиссии вменено в наказание заключение в крепости с подчинением его надзору полиции. Освобожден из крепости 2 сент. т. г. и, проживая в Петербурге, состоял под секр. надзором. В декабре 1868 г. выехал в с. Малый Бургас (Пензенск. губ.); в 1870—1872 г.г. жил в Петербурге, а в сент. 1873 г. служил в Александровск. тамож. округе в Царстве Польском.

Список 1852—1879 г.г., л. 19.—Ведомость по Петерб. губ. (1867).—Татищев, Рев. движение, гл. IX.

Кобылинский, Адам, вольнослушатель СПБ. ун-та. Принимал участие в студ. волнениях 1861 г.; арестован и 12 окт. 1861 г. заключен в Петроп. крепость, откуда 17 окт. переведен в Кронштадт; освобожден 6 декабря 1861 г.

Дело Петроп. крепости (1861).—«Колок.» л. 114 (1861), 955.

Кобяков, Федор, студ. Моск. ун-та. За участие в студ. движении 1861 г. был арестован и по выс. пов. 6 февр. 1862 г. получил предупреждение об увольнении из ун-та в случае неподчинения универс. и полиц. правилам.

Татищев, Рев. движение, гл. III. — «Колок.» л. 137 (1862), 1137.

Ковалев, Иван, б. студ. Моск. ун-та. По постановл. выс. учр. следств. комиссии в 1867 г., вследствие прикосновенности к полит. делу, подчинен надзору полиции. В 1871 г. был преподавателем Демидовск. лицея в Ярославле; в 1871 г. освобожден от надзора.

Справка (И. Ковалев).

Ковалевский, Владимир Иванович, двор., с. землевлад. Харьк. губ. Род. 10 ноября 1848 г. Воспитывался в Полтавск. воен. гимназии, а затем во 2-м Константин. воен. уч-ще, откуда выпущен в 154 Дербентский пех. полк. Вышел в отставку с чином прапорщика. Был студентом Петерб. Землед. ин-та. Принимал деятельное участие в студ. волнениях 1869 г., был членом нечаевск. кружка, организованного Луниным, близок к Ив. Лихутину, на сестре которого,—Екатерине,—впоследствии женился. Арестован по нечаевск. делу в Петербурге 5 янв. 1870 г. и 10 сент. т. г. заключен в Петроп. крепость. 1 июля 1871 г. предан суду ос. прис. СПБ. суд. палаты по обвинению в том, что, не принимая участия в заговоре для ниспров. существующ. порядка управления в России, содействовал в доставлении помещения Нечаеву; 22 авг. т. г. оправдан и в тот же день освобожден из Петроп. крепости. Снова поступил в Петерб. Землед. ин-т; выехал в Харьк. губ. в имение вместе с женою, где состоял под надзором полиции. В янв. 1874 г. был намечен для введения в кружок «чайковцев». В 1879 г. получил разрешение поступить на службу в м-ство гос. имущ. Впоследствии (1900—1902) при Витте—тов. м-ра финансов. Был председателем Технич. общ-ва.

Нечаевск. дело (III Отдел.).—Список 1852—1879 г.г., л. 34 об.—Справки (Кирпичников, Ив. Лихутин, Лунин, В. Попов).—Татищев, Рев. движение, гл. XI.—Бурцев, За сто лет, II, 78.—Венгеров, Источники.—Нов. энц. словарь.—Глинский, Рев. период, I, 399.—Чарушин, О далеком прошлом, 1—2 (Ук.).—«Прав. Вестн.» 1871, №№ 161 (показания Ковалевского), 195 (обвин. акт), 198, 199 (из писем Ковалевского к Е. Лихутиной), 200 (речь прокурора), 201 (речь защитн. Турчанинова и приговор). — С. Сватиков, «Наша Страна». П., 1907, стр. 182, 186 (Студенч. движение 1869 г.).—С. П. Зыков, «Рус. Стар.» 1910, IX, 407 — 412. (Наброски из моей жизни). — Л. Никифоров, «Гол. Мин.» 1914, V, 174, 192—193 (Мои тюрьмы).

Ковалевский, Владимир Онуфриевич, геолог, двор., с. помещика Витебск. губ. Род. в Динабурге в 1842 г. По окончании уч-ща Правоведения (1861 г.), слушал лекции в Гейдельберге, Париже и Лондоне. Бывал у Герцена и был близок к револ. молодежи; принимал участие в польском восстании (1863). Был женат на С. В. Ковалевской. Впоследствии (1881)—проф. Моск. ун-та. 15 апр. 1883 г. покончил жизнь самоубийством.

Венгеров, Источники. — Моск. некрополь, II, 54.—Нов. энц. словарь.—Русск. биогр. словарь.—Языков, Обзор, III. — Некрологи: «Моск. Ведом.» 1883, № 107.—«Отчет Моск. ун-та». М., 1884, стр. 266—281.—Л. Шелгунова, Из далекого прошлого, 112—113.—Л. Пантелеев, Из воспоминаний, II, 3, 88.—Герцен, Сочинения (Ук.).

Ковалевский, Иван, студент СПБ. ун-та. Принимал участие в унив. волнениях 1861 г.; арестован и 12 окт. 1861 г. заключен в Петроп. крепость, из которой 17 окт. переведен в Кронштадт; освобожд. 6 дек. 1861 г.

Дело Петроп. крепости (1861).—«Колок.» л. 114 (1861), 955.

Ковалевский, Иосафат. Студентом СПБ. ун-та принимал участие в студ. волнениях 1861 г.; 12 окт. 1861 г. заключен в Петроп. крепость, откуда 17 окт. переведен в Кронштадт; освобожден 6 декабря 1861 г. и исключен из ун-та.

Дело Петроп. крепости (1861).—Татищев, Рев. движение, гл. III.—«Колок.» л. 114 (1861), 955.

Коваленко, Гавриил, с. колл. сов., неслуж. дворянин. Род. ок. 1845 г. в Чернигове; б. ученик Черниг. гимназии. В 1863 г. арестован по делу тайн. общ-ва «Земля и Воля» (дело Андрущенко) и 26 сент. т. г. заключен в Невск. курт. Петроп. крепости, из кот. освобожден 14 окт. т. г. и выслан в Чернигов, где с 19 окт. т. г. состоял под строг. секр. надзором. По постановл. выс. учр. следств. комиссии в 1864 г. предан суду Сената, которым 6 апр. 1866 г. освобожден от ответственности.

Список 1852—1879 г.г., л. 15 об.—Ведомость по Черниг. губ. (1865).—Татищев, Рев. движение, гл. VIII.—Бурцев, За сто лет, II, 66.—Богучарский, Материалы, 176 (132).—Герцен, Сочинения (Ук.).—«Колок.» л.л. 208—215 (1865—66) (Дело Андрущенко).

Ковалинский, Франц Ильич. Род. ок. 1840 г. Студентом СПБ. ун-та участвовал

Ф. И. Ковалинский.

С группы, снятой в Кронш. казарме в 1861 г. Из собр. Муз. «Каторга и Ссылка».

в студ. волнениях 1861 г.; арестован и 12 окт. 1861 г. заключен в Петроп. крепость, откуда 17 окт. переведен в Кронштадт; освобожден 6 декабря 1861 г. и с того времени, проживая в Петербурге, состоял под гласн. надзором полиции.

Дело Петроп. крепости (1861).—Ведомость по Петерб. губ. (1867).—«Колок.» л. 114 (1861), 955.

Ковальский, Степан, студ. СПБ. ун-та. За участие в студ. волнениях 1861 г. арестован и 12 окт. 1861 г заключен в Петроп. крепость, откуда 17 окт. переведен в Кронштадт; освобожден 6 декабря 1861 г.

Дело Петроп. крепости (1861).—«Колок.» л. 114 (1861), 955.

Коведяев, Дмитрий Егорович, двор. Псков. губ., с. надв. сов. Род. ок. 1850 г. Введенный в общ-во «Народн. Расправы» В. Черкезовым, принимал в нем деят. участие; был участником кружка Прыжова. Арестован 12 янв. 1870 г. и 4 марта т. г. заключен в Петроп. крепость. В виду сознания предан 1 июля 1871 г. суду ос. прис. СПБ. суд. палаты по обвинению в составлении в Москве заговора для ниспровержения существующ. порядка управления в России; 6 авг. т. г. приговорен к двухмесячн. тюремн. заключению и строг. полиц. надзору на 5 лет. 1 окт. 1871 г. был переведен из крепости в СПБ. исправит. тюрьму; от надзора освобожден в 1876 г.

Нечаевск. дело (III Отдел.).—Список 1852—1879 г.г., л. 33.—Справка (Бобарыкова).—Татищев, Рев. движение, гл. XI.—Глинский, Рев. период, I, 432.—К. Арсеньев, «Вестн. Евр.» 1871, XI, 311 сл. (Полит. процесс 1869—1871 г.г.).—«Прав. Вестн.» 1871, №№ 156, 157, 171 (обвинит. акт), 172, 173, 174, 175 (об'яснения Коведяева), 176, 177, 180, 181 (речь прокурора), 183 (речь защитн. Герарда и приговор), 198.

Коведяев, Егор Егорович, брат Дм. Ег. Коведяева, двор. Арестован и заключен 10 авг. 1868 г. по распоряж. выс. учр. следств. комиссии в Петроп. крепость, из которой освобожден 22 авг. т. г. Был свидетелем по нечаевск. делу.

Список 1852—1879 г.г., л. 29.—Алфавит 1861—1871 г.г., л. 15.—«Прав. Вестн.» 1871, № 177.

Коведяева, Любовь Егоровна—девичья фамилия Л. Е. Воронцовой (см.).

Коврейн, Николай Корнельевич, студ. Моск. ун-та. Участник кружка для самообразования Ф. Волховского. 15 апр. 1869 г. обыскан в Москве.

Нечаевск. дело (III Отдел.).—Татищев, Рев. движение, гл. XI.

Когон, Осип, студ. Моск. ун-та. За участие в студ. движении в Москве в 1861 г. арестован и по выс. пов. 6 февр. 1862 г. получил предупреждение об увольнении из ун-та в случае неподчинения унив. и полиц. правилам.

Татищев, Рев. движение, гл. III.—«Колок.» л. 137 (1862), 1137.

Кожанчиков, Дмитрий Ефимович, купец, петерб. издатель-книгопродавец. 22 ноября 1862 г. был обыскан по делу о сношениях с «лондонскими пропагандистами» (приезд В. И. Кельсиева в Россию) и с того времени состоял под негласн. надзором. Приговором Сената от 10 декабря 1864 г. освобожден от суда. Ум. 7 дек. 1877 г. в Петербурге.

В. И. Кельсиев, Исповедь, ч. II.—Татищев, Рев. движение, гл. VI.—Знакомые. Альбом Семевского, 18.—Венгеров, Источники.—Глинский, Рев. период, I, 213.—Нов. энц. словарь.—Русск. биогр. словарь.—Петерб. некрополь, II, 416.—М. Лемке, Очерки, 38 сл. (Процесс 32-х).—Барсуков, Погодин (Ук.).—Герцен, Сочинения (Ук.).—Н. Шелгунов, Воспоминания (Ук.).—Богучарский, «Гол. Мин.» 1915, IV, 202 (Обществ. движение 60-х г.г.).—А. Шилов, «Кр. Арх.» т. XIV (1926), 87 сл., 122 (Чернышевский в донесениях агентов III Отделения).

Козлов, Алексей Александрович, внебрачн. сын помещика И. А. Пушкина и вольноотпущ. крестьянки, вышедшей замуж за мещанина Козлова. Род. в Москве 8 февр. 1831 г. По окончании 1-й Моск. гимн. в 1850 г. был вольносл. на матем. фак. Моск. ун-та а в 1851 г. перешел на филол. фак. который окончил в 1856 г. со степ. кандидата. Увлекался идеями Фурье, Прудона. В 1858 г. был под надз. полиции по делу «вертепников» (дело Рыбникова). Ок. 1861 г. женился гражд. браком на М. А. Челищевой. 23 ноября 1862 г. был обыскан и арестован в Москве по делу о сношениях с «лондонскими пропагандистами» (приезд В. И. Кельсиева) и вытребован для допроса в Петербург, в III Отделение. Приговором Сената 10 дек. 1864 г. от суда освобожден с подчинением надзору полиции. Был близок со Спиридовым и Ишутиным и 6 янв. 1866 г. составил для последнего устав «общ-ва взаимного вспомоществования студентов». Вторично арестован 20 мая 1866 г. и привлечен к дознанию Моск. следствен. комиссией по делу 4 апр. за участие в неразреш. общ-ве взаимного вспомоществования. 6 июня т. г. заключен в Никольск. курт. Петроп. крепости, в кот. пробыл до 22 авг. т. г. По освобождении подчинен негласн. надзору с запрещением жить в столицах. Жил в имении жены, занимаясь сельск. хозяйством. С нач. 1870-х г.г. начал интересоваться философией. С 1876 г. по 1887 г. был сначала прив.-доц., потом профессором философии в Киевск. ун-те; вышел в отставку в 1887 г. по болезни. Под конец жизни порвал всякую связь с револ. движением. Ум. в Петербурге 27 февр. 1901 г.

Кельсиев, Исповедь, ч. II.—Список 1852—1879 г.г., л. 22 об.—Татищев, Рев. движение, гл. VII и прил. К. — Глинский, Рев. период, I, 213. — Венгеров, Источники.—Нов. энц. словарь.—Петерб. некрополь, II, 423.

Аскольдов, А. А. Козлов. М., 1912.— Некрологи: «Литер. Вестн.» 1901, I, кн. 3, с. 396. — «Новое Время» 1901, № 8987. — «Новости» 1901, № 59. — «СПБ. Вед.» 1901, № 59.

Е. Бобров, Философия в России, I, 1 — 24; II, 88—106.—М. Лемке, Очерки, 101 (Процесс 32-х).— Песни, собран. П. Н. Рыбниковым, I, XII—XVII (биография Рыбникова). М., 1901. — Письма А. И. Эртеля. М., 1909, стр. 253, 256, 257. — «Был.» (загр.) кн. 4 (1903), 64. — И. Прыжов, «Мин. Годы» 1908, II, 54 (Исповедь).—М. Клевенский, «Кр. Арх.» т. XVII (1926), 91 сл. (Покушение Каракозова).

Козлов, Виктор, двор. Род. в Полтаве. Студентом 2 курса физ.-мат. фак. СПБ. ун-та принимал участие в студ. волнениях 1861 г.; арестован на квартире Н. В. Альбертини и 5 окт. 1861 г. заключен в Петроп. крепость. По выс. повел. 4 дек. 1861 г. прощен после строг. внушения с обязательством принять матрикул или возвратиться на родину, в случае неимения поручителей в Петербурге. Освобожден из крепости 7 дек. 1861 г.

Дело Петроп. крепости (1861).—«Колокол» л. 121 (1862), 1009.

Козлов, Сергей, дворян. Арестован за участие в петерб. студ. волнениях осенью 1861 г. и 12 окт. 1861 г. заключен в Петроп. крепость, откуда 17 окт. переведен в Кронштадт. Освобожден 6 дек. 1861 г.

Дело Петроп. крепости (1861).

Козловский, Константин, из крестьян Черниг. губ., б. студ. Моск. ун-та. Род. ок. 1840 г. В 1863 г. арестован по делу тайн. общ-ва «Земля и Воля» (дело Андрущенко) и 29 сент. т. г. заключен в Петроп. крепость, из кот. освобожден 19 окт. т. г. В 1864 г. постановл. выс. учр. следств. комиссии предан суду Сената, кот. приговорен 6 апр. 1866 г. к семидневному аресту.

Список 1852—1879 г.г., л. 15 об.—Татищев, Рев. движение, гл. VIII. — Бурцев, За сто лет, II, 66.— Богучарский, Материалы, 160 сл. (120 сл.).— «Колок.» л.л. 208—215 (1865—1866) (Дело Андрущенко).

Кокшаров, Бонифатий Бонифатьевич, с. протоиерея г. Устьсысольска (Волог. губ.). Род. ок. 1844 г. По окончании Волог. гимназии был студентом СПБ. ун-та. В 1862 г. арестован по подозрению в поджогах и за хранение у себя полит. стихотворений. По постановл. выс. учр. следств. комиссии выслан на родину в Устьсысольск. В 1863 г. поступил на службу в Вологде; в 1865 г. освобожден от надзора.

Татищев, Рев. движение, гл. VI.

Ко[а]лачевская, Анна Николаевна, двор. Смоленск. губ., дочь ст. сов., сестра Андрея и Людмилы Н. Колачевских. Род. ок. 1845 г. В 1866 г. принимала участие в швейной мастерской сестер Ивановых, организованной Ишутиным на артельн. началах. Арестована в конце июня 1866 г. в Гжатск. у. по распор. Моск. следств. комиссии по делу 4 апр. В мае 1867 г. выехала из Москвы в г. Гжатск (Смоленск. губ.), где состояла под негл. наблюдением, а 28 июля т. г. по постановл. выс. учр. следств. комиссии водворена в той же губернии в имении родителей под надзор полиции, снятый 17 окт. 1867 г. В конце ноября 1869 г. обыскана в Москве в связи с нечаевск. делом. 23 февр. 1871 г. легально выехала из Гжатска за границу, откуда возвратилась 31 дек. 1873 г.; проживала в Петербурге и 6 июня 1875 г. выехала в Смоленск.

Нечаевск. дело (III Отдел.). — Справки (А. Колачевская. Е. Засулич, О. Калицкая).— Татищев. Рев. движение, гл. IX и приложение К.

Ко[а]лачевская, Людмила Николаевна, дочь ст. сов., дворянка Смоленск. губ., сестра Андрея и Анны Н. Колачевских. Род. ок. 1850 г. 30 апр. 1869 г. III Отделением отдано распоряжение об ее аресте по приезде в Москву в виду получения сведений о перевозке ею типографск. шрифта. Арестована в Москве 3 мая т. г. Вследствие подозрения в том, что она служила посредницей в сношениях лиц, прикосновенных к нечаевскому делу, заключена 1 дек. т. г. в Петроп. крепость, из кот. освобождена 23 янв. 1870 г. По освобождении была подчинена надзору и проживала в имении в Гжатском у. (Смоленск. губ.).

Список 1852 — 1879 г.г., л. 30 об.—Нечаевск. дело (III Отдел.).—Справка (Л. Колачевская).—Татищев, Рев. движение, гл. IX. — А. Успенская, «Был.» кн. 18 (1922), 24 сл. (Воспоминания).

Ко[а]лачевский, Андрей Николаевич, двор. Смоленск. губ., с. ст. сов. Род. ок. 1848 г.

Будучи студ. Моск. ун-та, арестован в 1866 г. и привлекался к дознанию Моск. следств. комиссией по делу 4 апр. за участие в неразреш. общ-ве взаимного вспомоществования и отдан под негл. надзор. В конце 1867 г. переехал в Петербург, где поступил в ун-т; с конца янв. 1869 г.—пом. прис. поверенного. 13 апр. 1869 г. арестован в Петербурге на квартире Томиловой и скоро отпущен на поруки; в авг. т. г. учреждено строг. негл. наблюдение; 5 дек. 1869 г. снова арестован по нечаевск. делу и 27 дек. т.г. заключен в Петроп. крепость; 11 июля 1870 г. переведен в срочную тюрьму, а 10 сент. т. г. снова заключен в Петроп. крепость и пробыл в ней до 3 марта 1871 г. Предан суду. ос. прис. СПБ. суд. палаты 1 июля 1871 г. по обвинению в близких сношениях с главн. участниками общ-ва «Народн. Расправы», но 25 авг. т. г. признан судом невиновным. После оправдания подчинен надзору, от котор. освобожден в апр. 1873 г. В 1888 г. был ред.-издателем литерат. моск. журнала «Эпоха». Ум. в Москве 8 ноября 1888 г.

Список 1852—1879 г.г., л. 31.—Алфавит 1861—1871 г.г., л.л. 15 об., 34 об.—Нечаевск. дело (III Отдел.).—Справки (Засулич, Е. Иванова, Катин-Ярцев, Л. Колачевская, И. Лихутин, Покровский).—Татищев, Рев. движение, гл. IX, XI и прилож. К.—Венгеров. Источники.—Глинский, Рев. период, I, 430.—Языков, Обзор, VIII.—Венгеров, Список.—Некрологи: «Моск. Лист.» 1888, № 313.—«Моск. Ведом.» 1888, № 311.—Белый террор, 16.—«Колок.» л.л. 231 — 236 (1867) (Белый террор).—«Прав. Вестн.» 1871, №№ 195, 198.—Е. Штакеншнейдер, «Гол. Мин.» 1916, IV, 67—68 (Из дневников).—А. Успенская, «Был.» кн. 18 (1922), 23, 43 (Воспоминания).

Колен-фон, полк., тобольск. жандармск. шт.-офицер. За бездействие и за недонесение о «злоупотреблениях» местных властей, оказавших послабление в 1862 г. госуд. преступникам М. Ил. Михайлову и В. А. Обручеву во время их пребывания в Тобольске, предан воен. суду, приговорившему его в 1865 г. к увольнению со службы.

Татищев, Рев. движение, гл. VI.

Колесников, Михаил Иванович, воспитанник Пермск. дух. семин. В 1861 г. за распространение прокламации «Послание старца Кондратия» подвергнут месячному аресту.

Герцен, Сочинения (Ук.).

Колосов, Евгений Яковлевич, с. чинов. ника. Род. в 1840 г. Воспитыв. в Сибирск кад. корпусе и был выпущен хорунжим в артиллерию. По выходе в отставку с чином подпоручика содержал в Томске частн. школу. Арестован летом 1865 г. по делу «Общ-ва Независимости Сибири» (кружок Потанина-Ядринцева) и в июне т. г. заключен в Омской тюрьме. По рассмотрении дела его Омскою и выс. учр. следств. комиссиями предан суду Сената, приговорившему его (утвержд. мнением Гос. Совета 20 февр. 1868 г.) к трехмесячн. аресту и к надзору на три года.

Татищев, Рев. движение, гл. VII.—М. Лемке, Н. М. Ядринцев, 112.—И. Попов, «Гол. Мин.» 1915, I, 292 сл. (К 80-летию Гр. Н. Потанина).—А. Шилов, «Вольн. Сибирь» 1918, № 6 от 3 марта («Общ-во Независимости Сибири»).

Е. Я. Колосов.

С фотогр. 1860-х г.г.
Из собр. Муз. «Каторга и Ссылка».

Колянковский, Александр, студ. Мед.-Хир. ак-ии. Арестован 4 дек. 1869 г. в связи с нечаевск. делом и освобожден 8 янв. 1870 г.

Нечаевск. дело (III Отдел.).

Колянковский, Михаил, студ. Технологич. ин-та. Арестован 4 дек. 1869 г. в связи с нечаевск. делом и 8 янв. 1870 г. освобожден.

Нечаевск. дело (III Отдел.).

Комаров, Н. Н., чиновник СПБ. почтамта. По указанию Гофштеттера был членом наблюдательного отряда общ-ва «Земля и Воля» (1863).

Герцен, Сочинения (Ук.).

Комаров, Семен, отст. колл. асс. Род. ок. 1810 г. В 1865 г. привлекался по делу сибирского кружка Потанина-Ядринцева, по обвинению в знании «преступн. целей» главн. его членов. По рассмотрении дела о нем Омскою и выс. учр. следств. комиссиями предан суду Сената, кот. приговорен (утвержд. мнением Гос. Совета 20 февр. 1868 г.) к трехмесячн. аресту и надзору полиции на три года.

Татищев, Рев. движение, гл. VIII.

Комарова, Александра Андреевна, д. чиновника. Род. в 1842 г. С 1865 г., проживая в Петербурге, состояла под негласн. надзором по поводу «заявления ею учения своего о нигилизме». В 1866 г. привлекалась по делу Каракозова в связи с знакомством с Худяковым и дала откровен. показания. Позднее участвовала в реакционной прессе.

Ведомость по Петерб. губ. (1867).—А. Комарова, Одна из многих. СПБ., 1880 (Автобиографич. роман, касающийся караков. дела).—И. Худяков, Автобиография.—Г. А. Лопатин, Автобиография..., 141.—М. Клевенский, «Кр. Арх.» т. XVII (1926), 135 (Покушение Каракозова).

Кондзеровский, Яков, студ. СПБ. ун-та. Арестован за участие в студ. волнениях 1861 г. и 12 окт. т. г. заключен в Петроп. крепость, откуда 17 окт. переведен в Кронштадт; освобожден 6 дек. 1861 г.

Дело Петроп. крепости (1861).—«Колок.» л. 114 (1861), 955.

Кондратович, надв. сов., чиновн. Козельск. акцизн. управления (Калужск. губ.). В 1866 г. привлекался в связи с каракоз. делом по распространению социалист. пропаганды в Калужск. губ.; по постановл. выс. учр. следств. комиссии в конце 1866 г. выслан из Калужск. губ. с предоставлением ему места по усмотрению м-ра вн. дел. Проживал с 14 ноября 1866 г. в Уфе под гласн. надзором. Из Уфы в 1867 г. переведен в Одессу.

Ведомость по Уфимск. губ. (1866).—Татищев, Рев. движение, гл. IX.

Конисский, Александр Яковлевич, с. тит. сов. Род. на хут. Переходове (Нежинск. у. Черниговск. губ.) 6 авг. 1836 г. Окончил Нежинский лицей и в 1861 г. служил в Полтавск. губ. правлении канцелярским служителем. В 1862 г. был арестован за участие в политических «с крайним малороссийским направлением» кружках Полтавы и Харькова. По постановл. выс. учр. следств. комиссии 27 дек. 1862 г. выслан в Волог. губ. под надзор полиции; жил в Тотьме. В 1865 г. переведен в Воронеж; 16 июля 1866 г., после разрешенной ему поездки за границу, водворен в Екатеринославе из г. Бобринец (Херсонск. губ.). В 1870 г. освобожден от надзора. Жил преимущественно в Киеве; в 1885 г. привлекался к дознанию Киевск. жанд. управлением за провоз из-за границы запрещ. изданий. Видный украинский публицист, автор биографии Т. Шевченко. Ум. 29 ноября 1900 г. в Киеве.

Ведомости: по Екатериносл. губ. (1866); Херсонск. губ. (1866).—Татищев, Рев. движение, гл. VI.—Ведомость, X, 14.—Огановский, История литерат. русской.—Венгеров, Источники (указ. библиография).—Нов. энц. словарь.—Некрологи: «Ист. Вестн.» 1901, I, 415.—«Литер. Вестн.» 1901, т. I, в. I, стр. 113, 135.—Богучарский, «Гол. Мин.» 1915, IV, 203 (Обществ. движение 60-х г.г.)—Н. Иваницкий, «Север» II (1923) 47 (Записки).

Конради, студ. Казанск. ун-та. Исключен из ун-та за участие в окт. беспорядках 1861 г. по поводу проф. Больцани.

Бурцев, За сто лет, II, 47.

Конради, Павел, студ. СПБ. ун-та. За участие в унив. волнениях 1861 г. арестован и 12 окт. 1861 г. заключен в Петроп. крепость, откуда 17 окт. переведен в Кронштадт; освобожден 6 дек. 1861 г.

Дело Петроп. крепости (1861).—Бурцев, За сто лет, II, 47.—«Колок.» л. 114(1861), 955.

Константский, Михаил Афанасьевич, воспитанник Пермск. дух. семинарии. В янв. 1862 г. арестован за участие в пермск. противоправит. кружке А. И. Иконникова и за распространение прокламации «Пора!» исключен из семинарии и выслан под надзор полиции в Чердынь (Пермск. губ.) с правом поступить на службу. В 1863 г. освобожден от надзора с правом продолжать образование в одном из высш. учебн. заведений.

Татищев, Рев. движение, гл. VI.—Венгеров, Список.—Герцен, Сочинения (Ук.).

Константинов, Николай, колл. регистр. За участие в петерб. студ. волнениях 1861 г. арестован и 12 окт. 1861 г. заключен в Петроп. крепость, откуда 17 окт. переведен в Кронштадт; освобожден 6 дек. 1861 г.

Дело Петроп. крепости (1861).—«Колок.» л. 114 (1861), 955.

Константинов, Семен Тимофеевич, двор. Новг. губ., сын бывш. начальника Устюженской внутр. стражи. Род. ок. 1839 г. В 1866 г. занимал должность пом. инспектора классов в училище Правоведения. Привлекался в т. г. по делу русской читальни в Гейдельберге. По постановл. выс. учр. следств. комиссии выслан в Обвинск (Пермск. губ.) под надзор полиции, «как лицо, занимавшее видную должность и обманувшее доверие начальства». В февр. 1867 г. переведен в Осу (Пермск. губ.); в 1868 г.—в Новгородск. губ., в имение матери, перешедшее к нему после ее смерти. В окт. 1872 г. освобожден от надзора.

Татищев, Рев. движение, гл. IX.—Глинский, Рев. период, I, 337.—Герцен, Сочинения (Ук.).—В. Евгениев, «Заветы» 1914, VI, 83 (Дело Каракозова и редакция «Современника»).—«Был.» кн. 34 (1925), 50, 53, 54 (Современник о каракоз. процессе).

Коншин, Дмитрий Васильевич—см. Д. В. Каншин.

Копиченко, Николай Васильевич, урожен. Оренбургск. у., кандидат юридич. наук. Учитель Нижег. Александр. двор. ин-та. В мае 1863 г. привлекался по делу о «Казанском заговоре» и Казанск. следств. комиссией был предан суду Сената, которым приговорен к высылке под строг. надз. полиции. С 12 апр. 1864 г. находился под надзором в Орлове (Вятской губ.); в т. г. переведен в Вятку, где и умер.

Ведомость по Вятск. губ. (1864).—Татищев, Рев движение, гл. VII.—Богучарский, Материалы, 135, 159, 188 (100, 119—120, 141).—Герцен, Сочинения (Ук.).—Н. Чарушин, О далеком прошлом (Ук.).—«Колок.» л.л. 205—206 (1865) (Казанск. заговор).—А. Ершов, «Гол. Мин.» 1913, VI—VII (Казанск. заговор).—Б. Козьмин, «Кр. Арх.» т. IV (1923), 272 сл. (Отзвуки польск. восстания 1863 г.).

Копосов, пономарь. По рассмотрении Сенатом его дела, производившегося в Волог. уг. палате (дело Фрязиновского), за недонесение о получении им «возмутит. воззвания» приговорен (утвержд. 25 ноября 1863 г.) к строгому внушению.

Госуд. преступления, I, 218—219 (121).—«Сев. Почта» 1863, № 279.—«Колок.» л. 177 (1864), 1458.

Копосов, Акиндин, воспитанник Волог. дух. сем. Род. ок. 1845 г. По рассмотрении Сенатом его дела, производившегося Волог. уг. палатой (дело Фрязиновского), за распростран. запрещ. изданий приговорен (утвержд. 25 ноября 1863 г.) к семидневному аресту и надзору полиции на год.

Бурцев, За сто лет, II, 58.—Госуд. преступления, I, 218—219 (121).—«Сев. Почта» 1863, № 279.—«Колок.» л. 177 (1864), 1458 (Царские подарки к новому году).

Копосов, Василий, воспитанник Волог. дух. семинарии. Привлеченный в 1863 г.

по делу о распространении воззваний (дело Фрязиновского), судился Волог. уг. палатой и от ответственности освобожден.

Бурцев, За сто лет, II, 59.—Госуд. преступления, I, 218—219 (121).—«Сев. Почта» 1863, № 279. — «Колок.» л. 177 (1864), 1458.

Корба, Флориан. Род. ок. 1841 г. Студентом СПБ. ун-та принял участие в студ. волнениях 1861 г., был арестован и 12 окт. 1861 г. заключен в Петроп. крепость, откуда 17 окт. переведен в Кронштадт; освобожден 6 дек. 1861 г. и с того времени, проживая в Петербурге, состоял под гласн. надзором.

Дело Петроп. крепости (1861). — Ведомость по Петерб. губ. (1867).—«Колок.» л. 114 (1861), 955.

Корбут, Антон, студ. СПБ. ун-та. За участие в студ. волнениях 1861 г. заключен 12 окт. т. г. в Петроп. крепость, откуда 17 окт. переведен в Кронштадт; освобожден 6 дек. 1861 г.

Дело Петроп. крепости (1861).—«Колок.» л. 114 (1861), 955.

Корвацкий, Андрей Васильевич, студ. Мед.-Хир. ак-ии. Род. в 1843 г. За участие в студ. волнениях 1868—69 г.г. (составление прокламаций) арестован, заключен в Петроп. крепость и, по распоряж. шефа жандармов, выслан 29 марта 1869 г. на родину, в Херсонск. губ., под надзор полиции. В дек. 1871 г. освобожден от надзора и получил разрешение на повсеместное проживание. В июле 1872 г. разрешено выехать за границу. В 1877 г. окончил курс со званием лекаря. В нач. 1900-х г.г. служил врачем в г. Мелитополе (Таврич. губ.).

Нечаевск. дело (III Отдел.).—Справка (Лобач-Жученко).—Татищев, Рев. движение, гл. XI.—Медиц. список.—«Прав. Вестн.» 1871, № 162.

Корево, Игнатий Игнатьевич, поляк, с. начальника рабочего батальона. Род. в 1841 г. Студентом Моск. ун-та состоял в кружке Ишутина. 19 апр. 1866 г., после ареста Ишутина и др., добровольно явился к моск. обер-полицеймейстеру и выдал всех участников кружка. Был вытребован в Петербург и с 29 июня по 19 июля 1866 г. находился в Петроп. крепости. 25 окт. т. г. «вследствие особых обстоятельств» выслан в Шенкурск.

Список 1852—1879 г.г., л. 23. — Белый террор, 7, 114.—Худяков, Автобиография, 126, 129.—Записки П. А. Черевина, 9.—М. Клевенский, «Кр. Арх.» т. XVII (1926), 91 сл. (Покушение Каракозова).

Коренев, Виктор Васильевич, госуд. крестьянин Старо-Андреевской волости (Романово-Борисоглебск. у.). Род. ок. 1844 г. Привлекался в 1862 г. вместе с Арс. Ник. Симановским по делу о составлении прокламации по поводу 1000-летия России и о намерении ее отпечатать. 7 сент. т. г. заключен в Петроп. крепость. По постановл. выс. учр. следств. комиссии приговорен к шестимесячн. заключению в смирит. доме и к высылке под надзор в Вологодск. губ. 25 окт. 1862 г. освобожден из крепости и отправлен в СПБ. исправит. заведение. В 1871 г. освобожден от надзора, а в 1874 г. получил разрешение жить повсеместно.

Список 1852—1879 г.г., л. 10. — Татищев, Рев. движение, гл. VI.—Герцен, Сочинения (Ук.).

Коринфский, Михаил Петрович, с. священника. Род. в Нижнем-Новгороде ок. 1844 г. Воспит. в Нижегородск. духовн. семинарии. Студент Мед.-Хир. ак-ии; товарищ Ралли, знакомый Орлова и Нечаева. За участие в студ. волнениях 1868—69 г.г. уволен из ак-ии и предназначен к высылке, но успел скрыться. Последовательно жил в с. Егорьеве (Влад. губ.), Иваново-Вознесенском, Нижнем-Новгороде, в Тамбовской губ. (домашним учителем, писцом у миров. судьи). По словам Николаева, намеревался работать в народе. Арестован 9 мая 1870 г в Темникове, где поступил в земск. управу. 30 сент. т. г. заключен в Петроп. крепость. Причисленный к I группе сообщников Нечаева, предан 1 июня 1871 г. суду ос прис. СПБ. суд. палаты по обвинению в том, что, «умыслив ниспровергнуть правительство, совершил для этого подготовит. действия»; 15 июля т. г. признан по суду оправданным и 16 июля т. г. освобожден из крепости. По освобождении служил на СПБ. патрон. заводе, был уволен и переехал в Нижний-Новгород, а потом в Рязань, где служил на Моск.-Ряз. жел. дор.

Нечаевск. дело (III Отдел.).—Справка (Бакакин).—Список 1852—1879 г.г., л. 34 об. — Татищев, Рев. движение, гл. XI.—Глинский, Рев. период, I, 397—398, 431.—«Прав. Вестн.» 1871, №№ 156 (обвинит. акт), 157, 158, 159 (об'яснения Коринфского), 160, 161, 163, 164 (речь прокурора), 166 (речь защитн. Турчанинова), 168 (ответн. речи прокурора и защитника, последнее слово и приговор). — Ралли, «Был.» 1906, VII, 137, 142 (Нечаев).—С. Сватиков, «Наша Страна». П., 1907, стр. 186 сл. (Студенч. волнения 1869 г.).

Корионов, Аполлинарий, воспитанник Пермской дух. семинарии. За распространение прокламации «Послание старца Кондратия» приговорен в 1861 г. к месячному аресту.

Герцен, Сочинения (Ук.).

Коркунова, Мария Михайловна—девичья фамилия М. М. Манасеиной (см.).

Коробьин, Павел, студ. Моск. ун-та. За участие в студ. волнениях 1861 г. по выс. пов. 6 февр. 1862 г., предназначен к высылке на два года в уездн. город северн. губерний, в случае отсутствия в Москве поручителей.

Татищев, Рев. движение, гл. III.—И. Худяков, Автобиография, 60.—«Колок.» л. 137 (1862), 1137.

Коробьин, Порфирий Иванович, двор., помещик Зарайск. у. Рязанск. губ. По некоторым сведениям в его имении в нач. 1862 г. была отпечатана прокламация «Молодая Россия». В 1869 г.—студент Моск. Землед. ак-ии; участник нечаевск. кружка, организованного Долговым. Арестован в Москве 5 дек. 1869 г. и с 26 янв. 1870 г. заключен в Петроп. крепость. Причисленный ко II группе сообщников Нечаева, предан 1 июля 1871 г. суду ос. прис. СПБ. суд. палаты по обвинению в составлении заговора для ниспровержения существующ. порядка управления в России; 6 авг. т. г. приговорен к двухмесячн. тюремн. заключению и надзору на пять лет. 17 авг. т. г. переведен из крепости в срочную тюрьму,

а по отбытии наказания выслан в свое имение в с. Козилино (Зарайск. у. Рязанск. губ.). В 1876 г. освобожден от надзора.

Нечаевск. дело (III Отдел.).—Справка (В. Лунин).—Список 1852—1879 г.г., л. 32 об.—Татищев, Рев. движение, гл. XI.—Глинский, Рев. период, I, 423, 432.—«Прав. Вестн.» 1871, №№ 156, 171, (обвинит. акт), 173 (об'яснения Коробьина), 179, 180, 181 (речь прокурора), 183 (речь защитн. Спасовича), 187 (приговор).—В. Алексеев, «Гол. Мин.» 1922, I, 120 (Студенч. кружок Заичневского-Аргиропуло).

Коровин, Николай, дворянин. Принимал участие в студ. моск. волнениях 1861 г. и по выс. пов. 6 февр. 1862 г., предназначен к высылке под надзор на родину на год, в случае отсутствия в Москве или Петербурге поручителей.

Татищев, Рев. движение, гл. III.—«Колок.» л. 137 (1862), 1137.

Коронатов, Лука, дьякон дер. Сентянино (Пензенск. губ.). В 1861 г. был приговорен к тюремн. заключению в Пензе за возмущение крестьян с. Кандеевки.

«Рус. Стар.» 1885, IV, 139—40.

Корсаков, Иван. студ. СПБ. ун-та. Род. ок. 1851 г. За участие в студ. волнениях 1868—1869 г.г. арестован, заключен в Петроп. крепость и по распор. шефа жандарм. выслан 27 марта 1869 г. на родину, в Тверь. В июне 1870 г. разрешено поступить в ун-т, за исключением Петербургского; поступил в Казанск. ун-т. В дек. 1871 г. надзор снят и разрешено повсеместное проживание, кроме столиц.

Нечаевск. дело (III Отдел.).—Татищев, Рев. движение, гл. XI.

Корсини, Наталия Иеронимовна—девичья фамилия Н. И. Утиной (см.).

Коссовский, Владислав Гедеонович, шт.-капитан гвардии. Принадлежа к польск. революц. кружкам, был близок с петерб. членами общ-ва «Земля и Воля» в 1863 г. В 1864 г. арестован, отправлен в Вильно и приговорен к лишен. чинов и ссылке в отдал. места Сибири. В 1869 г. переведен из Иркутска в Вятку; в 1873 г.—в Киевск. губ.

Л. Пантелеев, Из воспомин. прошлого, II, 2 сл.—Герцен, Сочинения (Ук.).

Костенко, Иродион Иванович, с. свящ., личн. дворянин. Род. в Переяславск. у. (Полт. губ.). Бывш. студент Харьковск. ун-та. Осенью 1861 г., находясь в Петербурге, подал прошение о допущении его к экзаменам на степень кандидата. Принимал участие в петерб. студ. волнениях т. г. и 2 окт. т. г. заключен в Петроп. крепость. По выс. пов. 4 дек. т. г. предназначен к высылке на родину, но оставлен в Петербурге на поруки с подчинен. надзору. Освобожден из крепости 7 дек. 1861 г. В 1862 г. был арестован вторично по подозрению в распространении «возмутительных» воззваний; 11 июля т. г. заключен в Петроп. крепость и по выс. повел. 13 сент. т. г. выслан в Пермскую губ. С 12 июня 1863 г. жил под надзором в г. Верхотурье; в 1866 г. содержался в Пермск. тюремном замке за «оскорбление святыни» и побег. В 1869 г. переведен в Екатеринославск. губ., где занимался письмоводством при мировом с'езде.

Ведомость по Пермск. губ. (1865—1866).—Список, 1852—1879 г.г., л. 9.—Татищев, Рев. движение, гл. XI.

Костецкий, Иосиф, студ. СПБ. ун-та. За участие в студ. волнениях 1861 г. был арестован и 12 окт. т. г. заключен в Петроп. крепость, откуда 17 окт. переведен в Кронштадт; освобожден 6 дек. 1861 г.

Дело Петроп. крепости (1861).—«Колок.» л. 114 (1861), 955.

Костин, Виктор, эмигрант. Род. в 1831 г. Был близок в Герцену в Лондоне; переехал с ним в Швейцарию. Ум. в Женеве в 1871 г.

Голицын, Десятая глава, 106—107.

Костомаров, Всеволод Дмитриевич, отст. корнет, из дворян Яросл. губ., с. прапорщика. Род. ок. 1837 г. Поэт-переводчик. В 1861 г. был участником моск. кружка для литограф. запрещ. сочинений; имел шрифт и типографск. станок для печатания прокламаций, вследствие чего ему и были переданы М. Ил. Михайловым рукописи двух прокламаций: Н. Г. Чернышевского «Барским крестьянам...» и Н. В. Шелгунова «Солдатам...». Арестован 25 авг. 1861 г. и привлечен за распространение литогр. изд. сочинения Огарева. При первых же допросах выдал М. Ил. Михайлова, в результате чего последовал арест последнего. Сенатом приговорен 1 ноября 1862 г. к лиш. нек. прав и преим. и заключ. в крепости на 4 года. По выс. конфирм. 8 янв. 1863 г. срок сокращен до 6 месяцев. 10 янв. т. г. заключен в Трубецкой баст. Петроп. крепости; 22 янв. т. г. переведен в дом Алексеевского равелина; 24 февр. переведен на главн. гаупт-вахту и 28 февр. т. г., вместе с капит. Чулковым, отправлен в штаб войск Кубанск. области. Находясь все время в сношениях с III Отделением, подготовлял по его поручению подложные документы для предстоящего процесса Н. Г. Чернышевского. Возвращен с дороги в Петербург вследствие яко бы найденных при нем документов, сыгравших потом главную роль в присуждении Чернышевского к каторжн. работам. В Петербурге Костомаров был прикомандирован к СПБ. гарниз. батальону, а в 1864 г., согласно желанию, зачислен рядовым в 1-й Уланский СПБ. полк, действовавший в Виленском округе против «польских мятежников»; по болезни не мог быть отправлен в полк. В 1865 г. уволен со службы и умер 7 дек. 1865 г.

Список 1852—1879 г.г., л. 11 об.—Татищев, Рев. движение, гл. I, IV.—Венгеров, Источники.—Петерб. некрополь, II, 493.—М. И. Михайлов, Записки (Ук.).—Н. Шелгунов, Воспоминания (Ук.).—Герцен, Сочинения (Ук.). — М. Лемке, Полит. процессы (Ук.).—Полит. процессы 60-х г.г., I (Ук.).—«Рус. Стар.» 1905, XI, 473—475.—«О минувшем». П., 1909, стр. 123 сл. (Процесс П. Г. Заичневского).—М. Лемке, «Был.» кн. 14 (1919), 112—151 (Как создали «процесс» Чернышевского).—В. Алексеев, «Гол. Мин.» 1922, I, 102, 124—125, 127, 128 (Студенч. кружок Заичневского-Аргиропуло).

Костыркин, Алексей Антонович, с. финлянд. землевладельца, студент Моск. Землед.

ак-ии. Род. ок. 1840 г. Принимал участие в студ. волнениях 1869 г. Был товарищем Иванова и входил в моск. нечаевск. кружок, им организованный. Арестован 5 дек. 1869 г., в связи с нечаевским делом; 15 февр. 1870 г. доставлен в Петербург. Причисленный ко II группе сообщников Нечаева, предан 1 июля 1871 г. суду ос. прис. СПБ. суд. палаты по обвинению в составлении заговора для ниспровержения существ. порядка управления в России; 6 авг. т. г. оправдан. Выехал в Москву, где состоял под негласн. надзором.

Нечаевск. дело (III Отдел.).—Татищев, Рев. движение, гл. XI.—Глинский, Рев. период, I, 432.—«Прав. Вестн.» 1871, №№ 171 (обвин. акт), 173, 175 (об'яснения Костыркина), 176, 180, 181 (речь прокурора), 185 (речь защитн. Соколовского), 187 (приговор).

Котляревский, Александр Александрович, дворянин. Род. в Кременчуге в 1837 г. По окончании Моск. ун-та в 1857 г. был преподавателем в Моск. Александр. кад. корпусе. В сред. июля 1862 г. арестован и с 24 июля по 12 окт. 1862 г. находился в заключении в Алексеевском равелине по делу о сношениях с «лондонскими пропагандистами» (приезд В. И. Кельсиева в 1862 г. в Россию). Впоследствии — магистр; в 1868—1872 г.г.—профессор по кафедре русской словесности в Дерптск. ун-те, а в 1875—1881 г. — в Киевск. ун-те. Член-корреспондент Академии Наук. Ум. 29 сент. 1881 г. в Пизе; похоронен в Москве.

Бурцев, За сто лет, II, 52.—Языков, Обзор, I, 35—39. (Даны список трудов и обширная некрологическая литература).—Венгеров, Источники (указана библиография).—М. Лемке, Очерки, 71 сл. (Процесс 32-х).—«Колок.» л. 147 (1862), 1216 (Из Москвы. Аресты).—И. Прыжов, «Мин. Годы» 1908, II, 54 (Исповедь).—«Истор.-Рев. Сборник» III (1926), 303 (Список).

Коченков, Егор Антонович, крестьянин кн. Мещерской, рабочий в Петербурге. Род. ок. 1839 г. Был учеником воскресной школы в Петербурге; арестован в нач. июня 1862 г. по делу о пропаганде в воскресн. школах. Преданный суду Сената, 29 янв. 1863 г. приговорен «за недонесение на виновного в чтении возмутительн. воззваний», взамен семидневного ареста, к 15 ударам розог. Приговор утвержден 27 февр. т. г.

Татищев, Рев. движение, гл. VI.—Бурцев, За сто лет, II, 58.—Госуд. преступления, I, 213—214 (118—119).—Глинский, Рев. период, I, 180 сл.—«Колок.» л. 161 (1863), 1331 (Пять лет каторги).—М. Лемке, Очерки, 408 сл. (Дело «воскресников»).—«Сен. Вед.» 1863, № 24.

Кошкин, Петр Михайлович, дворянин, с. тит. сов. Род. в Тобольск. губ. ок. 1850 г. По окончании в 1867 г. Тобольск. гимназии, поступил в Мед.-Хир. ак-ию. Был членом сибирск. кружка Долгушина-Дудоладова и др. в 1869 г. Арестован в Петербурге 4 янв. 1870 г. в связи с делом Нечаева и 23 апр. т. г. заключен в Петроп. крепость. 1 июля 1871 г. предан суду ос. прис. СПБ. суд. палаты по обвинению в участии в заговоре, образованном для ниспровержения правительства; причислен к IV группе сообщников Нечаева. 27 авг. т. г. признан невиновным, но за произнесение дерзких слов против государя приговорен к двухмесячному заключению в смирит. доме, при чем суд ходатайствовал о помиловании в виду долгого содержания его под стражей. 15 дек. 1871 г. переведен из крепости в СПБ. тюремный замок. В нач. 1872 г. был переведен в СПБ. военный госпиталь «для излечения от кровохаркания». В мае т. г. отправлен в Самару для лечения кумысом с установлением за ним полиц. надзора, от которого освобожден в 1875 г.

Нечаевск. дело (III Отдел.).—Справки (Н. Зайцевский, Ивановский).—Список 1852—1879 г.г., л. 33.—Татищев, Рев. движение, гл. XI.—Глинский, Рев. период, I, 430, 434.—«Прав. Вестн.» 1871, №№ 195, 205 (обвинит. акт), 206 (речь защитн. Спасовича и приговор).

Кравец, студ. Моск. ун-та. Арестован 15 дек. 1869 г. в Москве вследствие перлюстрир. письма к нему о студенч. организациях в Киевск. ун-те. 27 дек. т. г. освобожден.

Нечаевск. дело (III Отдел.).

Кравцова, Антонина Петровна—фамилия по мужу А. П. Блюммер (см.).

Краковецкий, студ. Мед.-Хир. ак-ии. В 1862 г. привлекался по делу о распространении прокламации «Чего мы хотим».

М. Лемке, Полит. процессы (Ук.).

Крамник, Абель Гершонович, студ. медиц. фак. Моск. ун-та. Род. в 1846 г. Состоял в переписке с Гольштейном. 19 дек. 1869 г. арестован; освобожден 27 дек. т. г.

Нечаевск. дело (III Отдел.).

Крампф, Павел Федорович. Род. в Риге ок. 1842 г. Студентом СПБ. ун-та принимал участие в студ. волнениях 1861 г.; был арестован и 12 окт. 1861 г. заключен в Петроп. крепость, из которой 17 окт. переведен в Кронштадт; освобожден 6 декабря 1861 г. В 1862 г. арестован по делу Васильева о распространении прокламации «К гражданам» и в том же году выслан в Ригу на попечение отца. В 1863 г. получил разрешение поступить в Дерптский ун-т. Умер в 1864 г. в Риге в доме умалишенных.

Дело Петроп. крепости (1861).—Татищев, Рев. движение, гл. XI. — М. Лемке, Полит. процессы (Ук.).—Герцен, Сочинения (Ук.).—«Колок.» л. 114 (1861), 955.

Крапивин, Константин Андреевич. Род. в янв. 1841 г. Студент Мед.-Хир. ак-ии; был преподавателем в Самсоньевской воскресн. школе в Петербурге и в нач. июня 1862 г. арестован по делу о пропаганде в петерб. воскресн. школах; 9 июля т. г. был заключен в Петроп. крепость. Преданный суду Сената, приговорен в марте 1863 г. к четырехмесячн. заключению в крепости и к ссылке в один из отдал. городов Европ. России. Находясь в крепости, еще в 1862 г. обнаружил признаки душевного расстройства. Освобожден 25 авг. 1863 г. и умер 25 янв. 1864 г. в отделении умалишенных при СПБ. исправит. заведении.

Список 1852—1879 г.г., л. 8 об.—Татищев, Рев. движение, гл. VI.—Глинский, Рев. период, I, 178 сл.—М. Лемке, Очерки, 411 сл. (Дело «воскресников»).—Герцен, Сочинения (Ук.). — Богучарский, «Гол. Мин.» 1915, IV, 202 (Обществ. движение 60-х г.г.).—Стахевич, «Был.» кн. 21 (1923), 72, 84 (Воспоминания).

Красильников, Петр, студ. СПБ. ун-та. За участие в студ. волнениях 1861 г. заключен 12 окт. 1861 г. в Петроп. крепость, откуда 17 окт. переведен в Кронштадт; освобожден 6 дек. 1861 г.

Дело Петроп. крепости (1861).—«Колок.» л. 114 (1861), 956.

Краснопевцев, Петр Иванович, шт.-капитан артиллерии. Был членом центр. ком-та русск. офицеров в Польше; один из участников адреса Герцену от русских офицеров. В 1863 г. участвовал в польском восстании. Был арестован в Австрии, в Львове; бежал во Францию и жил в Париже, где покушался на самоубийство. После выехал к В. И. Кельсиеву в Тульчу, где был учителем в местн. школе. 8 февр. 1865 г. повесился в Тульче.

В. И. Кельсиев, Исповедь, ч. IV.—Его же, Из пережитого, 385—403, 430—438.—Герцен, Сочинения (Ук.).—Н. Шелгунов, Воспоминания (Ук.).

Красноперов, Егор Иванович, двоюродный брат Ив. Марк. Красноперова, с. дьякона с. Рождественского (Вятск. губ.). Род. ок. 1843 г. Воспитывался в Вятск. дух. сем. В 1863 г. привлекался по делу о «Казанском заговоре» за недонесение и распространение прокламаций. Преданный суду, приговорен Сенатом в ноябре 1864 г. к кат. работам на 8 лет, но по выс. пов. о прекращении всех неоконч. до того времени политич. дел, касающихся последнего мятежа, получил помилование с отдачей под надзор на три года. С 1867 г. служил секретарем Вятск. губ. земск. управы; в 1870 г. за близкие сношения с пропагандистами выслан из Вятки в Костромскую губ. под надзор, от кот. освобожден в мае 1873 г. без права жить в столицах, столичных и Вятской губерниях. Впоследствии служил статистиком в Перми в губернском земстве. Умер 10 янв. 1897 г. в Перми.

Татищев, Рев. движение, гл. VII.—Бурцев, За сто лет, II, 63.—Венгеров, Источники (указана библиография и некрологическая литература). — Нов. энц. словарь.—Богучарский, Материалы, 183 сл. (137 сл.).—Герцен, Сочинения (Ук.).—Чарушин, О далеком прошлом (Ук.).—«Колок.» л.л. 205—206 (1865) (Казанский заговор). — И. Красноперов, «Мир Божий» 1896, IX, 26 сл. (Мои воспоминания).—А. Ершов, «Гол. Мин.» 1913, VI—VII (Казанский заговор).—Б. Козьмин, «Красн. Арх.» т. IV (1923), 272 сл. (Отзвуки польского восстания 1863 г.).

Красноперов, Иван Маркович, с. пономаря. Род. ок. 1840 г. По окончании Вятск. дух. сем. в 1862 г. поступил вольнослушат. в Казанск. ун-т. Арестован 17 марта 1863 г. в Казани по делу о «Казанском заговоре» по обвинению в составлении брош. «Франц. карбонаризм» и за хранение и распространение воззваний. Преданный суду в общеуголовн. порядке, в ноябре 1864 г. Сенатом приговорен в кат. раб. на 8 лет, но, по выс. пов. о прекращении всех неоконч. до того времени полит. дел, касающихся последнего мятежа, помилован и отдан под надз. полиции на 3 года. 14 авг. 1867 г. освобожден из-под ареста. Впоследствии был заведующим статистическим отделом в Самарском, а затем в Тверском губернск. земствах. Был сотрудником «Русск. Ведомостей» с 1886 г.

И. М. Красноперов.

С фотогр. 1890-х г.г.
Из собр. Ленингр. Музея Революции.

Татищев, Рев. движение, гл. VII.—Бурцев, За сто лет, II, 58, 63.—Венгеров, Источники (указ. библиография). — «Русск. Ведомости». Сборник статей. М., 1913, стр. 95.—Нов. энц. словарь.

И. Красноперов, «Мир. Бож.» 1896, IX, 23—42; X, 102—120 (Мои воспоминания. 1856—1862 г.г.).—Его же, «Вестн. Евр.» 1905, XII, 585—602 (Из моих воспоминаний).—Его же, «Мин. Годы» 1908, XII, 69—80 (В 1863 году).

Богучарский, Материалы, 180 сл. (135 сл.).—Герцен, Сочинения (Ук.).—Н. Чарушин, О далеком прошлом (Ук.).—«Колок.» л.л. 205—206 (1865) (Казанск. заговор). — В. Португалов, «Русск. Жизнь» 1893, № 218 (История одного статистика). — С. Синегуб, «Был.» 1906, VIII, 45 (Воспоминания чайковца).—А. Ершов, «Гол. Мин.» 1913, VI—VII (Казанский заговор).—«Гол. Мин.» 1916, X, стр. XXII—XXIII (Светлой памяти В. И. Семевского). — Б. Козьмин, «Красн. Арх.» т. IV (1923), 272—307 (Отзвуки польск. восстания 1863 г.).

Красовский, Александр Александрович, с. священ. Род. ок. 1829 г. Воспитывался в Костромск. семинарии; в 1849 г. поступил в СПБ. дух. ак-ию, которую окончил в 1853 г. Был преподавателем Вятск. дух. семинарии. Владелец публ. библиотеки, книжн. склада и типографии в Вятке. В мае 1863 г. привлечен по делу о «Казанском заговоре» по обвинению в распространении подложного манифеста и воззваний. Преданный суду в обще-угол. порядке, был приговорен Сенатом в 1864 г. к кат. работам, но по выс. пов. от 17 мая 1867 г. о прекращении всех неоконч. до того времени полит. дел, касающихся последнего мятежа, помилован и отдан под надзор на три года. В 1867 г. открыл в Вятке на имя брата Василия книжный магазин, а в 1869 г.—типографию. В 1874 г. вследствие привлечения его к дознанию о «пропаганде в империи» по выс.

пов. библиотека была закрыта и воспрещено содержать книжный магазин.

Татищев, Рев. движение, гл. VII.—Бурцев, За сто лет, II, 58.—А. Родосский, Биогр. словарь.—Богучарский, Материалы, 180 сл. (135 сл.).—Герцен, Сочинения (Ук.).—Н. Чарушин, О далеком прошлом, ч. 1—2 (Ук.).—«Колок.» л.л.205—206 (1865) (Казанск. заговор).—И. Красноперов, «Мир. Бож.» 1896, IX, 30, 42; X, 102—120 (Мои воспоминания).—Его же, «Вестн. Евр.» 1905, XII, 585, 588 (Из моих воспоминаний).—Его же, Мин. Годы» 1908, XII, 71 сл., 79 (В 1863 году).—А. Ершов, «Гол. Мин.» 1913, VI—VII (Казанский заговор). — Сычугов, «Гол. Мин.» 1916, VII—VIII, 145 сл. (Нечто в роде автобиографии).—Б. Козьмин, «Красн. Арх.» т. IV (1923), 272 сл. (Отзвуки польского восстания 1863 г.).

Красовский, Андрей Афанасьевич, из дворян Орловск. губ. Род. ок. 1822 г. Подполковник резервн. дивизиона Александрийск. гус. полка. В 1862 г. был тесно связан с кружком «хлопоманов» (Вл. Синегуб и др.). В 1862 г. арестован в Киеве по обвинению в распространении среди нижних чинов Житомирск. полка, выступавших для усмирения крестьян, воззваний с призывом не поднимать оружия против крестьян. Был предан военному суду в Киеве, которым 11 окт. 1862 г. приговорен к расстрелу, замененному лишен. чинов и вс. прав сост. и ссылкой в кат. работы в рудниках на 12 лет. По прибытии в февр. 1865 г. в ссылку водворен на Нерчинских заводах. В мае 1867 г. срок кат. работ сокращен до 8 лет. В мае 1868 г. бежал и, потеряв в дороге документы и путеводитель, застрелился.

Татищев, Рев. движение, гл. VI. — Календарь «Нар. Воли», 136.—Бурцев, За сто лет, II, 54.—Госуд. преступления, I, 210 — 211 (117). — Бурцев, Календарь, 254.—Больш. энциклопедия, XXI.

«Листок» № 4 (1863), 31 (О подп. Красовском).—«Колок.» л. 162 (1863), 1336—1339 (Попп. Красовский).

Богучарский, Материалы, 40 — 44 (29—32).—Чернышевский в Сибири, I, стр. XXV. — В. Острогорский, Из истории моего учительства. П., 1914.—П. Ф. Николаев, Личн. воспоминания о пребывании Н. Г. Чернышевского в каторге, 7. — Герцен, Сочинения (Ук.).—«Колок.» л. 143 (1862) (Хроника террора).—«Листок» № 1 (1862), 8 (Забавы и увеселения либер. правительства).—«Русск. Инв.» 1862, № 235.—«Колок.» л. 151 (1862), 1256 (Сентенция воен. суда). — «Колок.» л. 153, (1863), 1274 (Из Петербурга).—В. Сорокин, «Рус. Стар.» 1888, XII, 617 сл. (Воспоминания старого студента).—Муравский, «Был.» (загр.) кн. 4 (1903), 61 (Каторга и ссылка в 60-х г.г.). — «Был.» (загр.) кн. 6 (1904), 8 (Прокламации 60-х г.г.).

Красовский, Дмитрий Дмитриевич, с. надв. сов. Род. ок. 1844 г. Студ. Казанск. ун-та. В 1863 г. уволен из ун-та и выслан в Вологодск. губ. за политич. неблагонадежность. В 1865 г. возвращен в Петербург и подвергнут гласн. надзору.

Ведомость по Петерб. губ. (1861).— Татищев, Рев. движение, гл. VII.

Красовский, Иван, студ. мед. фак. Моск. ун-та. За участие в «полунинской истории» исключен 29 окт. 1869 г. из ун-та с правом поступления в друг. уч. заведения; 31 дек. т. г. подал заявление о своем желании остаться в ун-те.

Нечаевск. дело (III Отдел.).

Кржижанович, Александр, студ. Моск. ун-та. В 1866 г. привлекался к дознанию Моск. следств. комиссией по делу 4 апр. 1866 г. за сношения с госуд. преступниками и отдан под негласн. надзор.

Татищев, Рев. движение, прилож. К.

Криль, Александр Александрович.

См. часть третью—«Семидесятые годы».

Кропоткин, князь, Александр Алексеевич.

См. часть третью—«Семидесятые годы».

Круневич, Аполлинарий, студ. СПБ. ун-та. За участие в студ. волнениях 1861 г. заключен 12 окт. 1861 г. в Петроп. крепость, откуда 17 окт. переведен в Кронштадт; освобожден 6 дек. 1861 г.

Дело Петроп. крепости (1861).—Татищев, Рев. движение, гл. III.—«Колок.» л. 114 (1861), 956.

Крутиков, Николай, с. поч. гражд. Род. ок. 1850 г. Студ. СПБ. ун-та. За участие в студ. движении 1869 г. (был знаком с Нечаевым) арестован, заключен в Петроп. крепость, исключен 3 апр. 1869 г. из ун-та и, по постановл. шефа жандармов, выслан на родину, в м. Почеп (Черниг. губ.). В мае 1870 г. получил разрешение поступить в Харьк. ун-т.

Нечаевск. дело (III Отдел.).—Татищев, Рев. движение, гл. XI.

Крушевский, Эдуард. Из дворян Плоцкой губ. Род. ок. 1830 г. Подпор. Сибирского лин. № 11 батальона. В 1863 г. воен. судом приговорен к лиш. вс. прав сост. и к кат. работам в крепостях на 10 лет за угрозы и готовность «посягнуть на жизнь государя».

Госуд. преступления, I, 216 (120). —«Рус. Инв.» 1863, № 237.—«Был.» 1906, IX, 89 (Дело подп. Крушевского).

Крушинский, Константин, чиновник Самарск. палаты гос. имущ. В 1864 г. по постановл. выс. учр. следств. комиссии установлено за ним негл. наблюдение за сношения с ссыльн. поляками и выражение им сочувствия.

Татищев, Рев. движение, гл. VIII.

Крыжов, Александр Михайлович, колл. асс., двор. Род. ок. 1839 г. в Тверск. губ. Студент юридич. фак. Моск. ун-та. Во время участия в студ. волнениях 1861 г. в качестве депутата от студенчества, был сильно избит полицией 12 окт. 1861 г. при аресте. В том же году привлекался по делу Заичневского-Аргиропуло, к кружку которых принадлежал, за распростр. запрещ. сочинений (процесс 27-ми). По приговору Сената выслан в Олонецк. губ., где жил в Петрозаводске под строг. надзором. С 8 авг. 1863 г. переведен в Ржев (Тверск. губ.). В 1864 г. заподозрен в ограблении почты, но воен.-судн. комиссией оправдан. В 1869 г. освобожден от надзора.

Ведомость по Тверск. губ. (1865, 1866).—Татищев, Рев. движение, гл. III, IV.—Полит. процессы 60-х г.г., I (Ук.).—Герцен, Сочинения (Ук.). — М. Лемке, Полит. процессы (Ук.).—«Колок.» л. 114 (1861), л. 137 (1862).—«О минувшем». П., 1909, стр. 141 сл., 149 сл. (Дело П. Заичневского).—В. Алексеев, «Гол. Мин.» 1922, I, 126 (Студенч. кружок Заичневского-Аргиропуло).

Крылова, Мария Константиновна.

См. часть третью—«Семидесятые годы».

Кры[и]штоф, Иван Антонович, сын губ. секр., брат Ник. Крыштофа, канц. служитель.

Род. ок. 1840 г. в Полтаве. В 1862 г. арестован за участие в харьк. и полтавск. полит. кружках «с исключительно малорусским направлением». По постановл. выс. учр. следств. комиссии 12 дек. 1863 г. отдан под полиц. надзор. С 8 янв. 1863 г. проживал в Полтаве под надзором. Служил в Полтавск. уездн.суде. В 1868 г. освобожден от надзора.

Ведомость по Полтавск. губ. (1865, 1866). — Татищев, Рев. движение, гл. VI.

Кры[и]штоф, Николай Антонович, с. губ. секр. Род. ок. 1833 г. Вольнопрактикующий врач в г. Полтаве. В 1862 г. был арестован за участие в харьк. и полтавск. полит. кружках «с исключительно малоросс. направлением». По постановл. выс. учр. следств. комиссии подчинен надзору по месту жительства—в Полтаве. В 1864 г., задержанный при попытке эмигрировать за границу с чужим паспортом, предан суду Сената, но по болезни ответственности не подвергался. В 1869 г. признан здоровым; в 1870 г. ходатайствовал о выезде в Германию.

Татищев, Рев. движение, гл. VI.

Крюков, Адриан Александрович. Род. 19 июля 1849 г. в с. Бекове (Сердобск. у.). Учился в 4-й Моск. гимназии. В 1869 г., состоя студентом 4 курса медиц. фак. Московск. ун-та, принял участие в «полунинской истории», за что 29 окт. т. г. исключен из ун-та с правом поступления в друг. учебн. заведения. Окончил курс в 1872 г. Впоследствии д-р медицины (1873), профессор (1892) офталмологии Моск. ун-та. Ум. в 1908 г. в Москве.

Нечаевск. дело (III Отдел.).—Венгеров, Источники.—Его же, Список.—С. Соколов, «Труды Сарат. уч. арх. ком.» в. 32 (1915), 130 (Саратовцы).

Кувичинский, Кесарь Дмитриевич, кол. сов., тобольск. полицеймейстер. В 1865 г. по постановл. Сената предан суждению Тобольск. губ. суда за бездействие и превышение власти и за участие и послабление гос. преступн. М. Ил. Михайлову и В. А. Обручеву во время их проезда через Тобольск в 1862 г.

Татищев, Рев. движение, гл. VI.—Гос. преступления, I, 236—242 (130—134).—«Колок.» л. 169 (1863), 1391—1396 (Тобольское дело).—«Колок.» л. 218 (1866), 1785—1786 (После смерти).

Кувязев, Владимир Сергеевич. По оконч. Михайловск. артил. уч-ща выпущен подпоручиком в 12-ю арт. бригаду. В 1863 г. за распространение землевольч. воззваний арестован и 10 мая т. г. заключен в Алексеевский равелин. Преданный воен. суду, 24 сент. 1866 г. приговорен к лиш. чинов и вс. прав сост. и ссылке в кат. работы в крепостях на 8 лет. Из Алексеевск. равелина передан 15 окт. 1866 г. в СПБ. коменд. управление. В марте 1867 г. прибыл в Иркутск и тогда же отправлен для работ в Нерчинский завод, где пробыл до 1871 г. По выс. пов. 13/17 мая 1871 г. освобожден от работ и переведен на поселение в Верхоленск (Иркутск. губ.). В 1873 г. по ходатайству родных переведен в Пермск. губ.

Татищев, Рев. движение, гл. VII. — Календарь «Нар. Воли», 138.—Бурцев, Календарь, 242.—Гос. преступления, I, 275 (151).—Г. А. Лопатин, Автобиография..., 99 (Из Иркутска. Корреспонденция).—Н. Шелгунов, Воспоминания (Ук.).—«Колок.» л. 229 (1866) (Конфирмация).—«Вперед» II (1874), 113 (Из Иркутска).—Муравский, «Был.» (загр.) кн. 4 (1903), 61 (Каторга и ссылка 60-х г.г.).—«Ист.-Рев. Сборник» III (1926), 303 (список).

Кудинович, Николай Захарович, двор. Род. ок. 1841 г. Окончил Витебск. гимназию. В 1861 г. студентом СПБ. ун-та принимал участие в студ. волнениях, был арестован и 12 окт. 1861 г. заключен в Петроп. крепость, откуда 17 окт. переведен в Кронштадт; освобожден 6 дек. т. г. В 1862 г. арестован по делу Ал. Яковлева за пропаганду и распространение прокламаций среди сапер и 20 июня т. г. предан военному суду, приговорившему его за укрывательство Яковлева к трехмесячн. заключению в крепости, кот. он отбывал с 21 дек. т. г. по 21 марта 1863 г. С 1863 г., проживая в Петербурге, находился под секр. надзором. В июне 1869 г. жил в с. Богородском около Москвы, где вокруг него группировались студенты. Был арестован по нечаевск. делу и 1 марта 1870 г. заключен в Петроп. крепость в виду того, что фамилия его значилась в списке лиц, намеченных для привлечения в общ-во «Нар. Расправы». Определением гражд. касс. д-та Сената судебное преследование прекращено. Из крепости освобожден 23 апр. 1870 г. с установлением за ним надзора полиции. Ум. в конце 1870-х г.г. в Петербурге.

Дело Петроп. крепости (1861).—Нечаевск. дело (III Отдел.).—Ведомость по Петерб. губ. (1867).—Список 1852—1879 г.г., л.л. 8, 11, 32 об.—Татищев, Рев. движение, гл. III, XI.—М. Лемке, Полит. процессы (Ук.).—«Колок.» л. 114 (1861), 955.—«Прав. Вестник» 1871, № 174.—«Был.» 1906, VII, 25—26 (К истории л-гв. саперного батальона).—«Гол. Мин.» 1916, IV, 47 (Из дневников Е. А. Штакеншнейдер).

Кудрицкий, Иван Иванович, б. студ. СПБ. ун-та. С 1865 г., проживая в Петербурге, состоял под строг. секр. надзором по подозрению в распространении им прокламаций. В апр. 1866 г. арестован в Петербурге по распоряж. гр. Муравьева и 3 мая т. г. заключен в Невск. куртину Петроп. крепости за найденную у него переписку «вредного направления». 15 июля т. г. освобожден из крепости и подчинен строг. секр. надзору.

Ведомость по Петерб. губ. (1867).—Список 1852—1879 г.г., л. 21.—Татищев, Рев. движение, гл. IX.

Кудрявцев, Василий Николаевич, отст. поручик, двор., мировой посредник Тверск. губ. Арестован в февр. 1862 г. в Петербурге и 19 февр. т. г. заключен в Петроп. крепость по делу о тверск. мировых посредниках. Предан суду Сената 26 февр. т. г. и приговорен 26 июля т. г. к лиш. некот. по 54 ст. прав и к заключению в смирит. доме на 2 года и 2 мес. 13 июля т. г. переведен из крепости в СПБ. исправит. заведение, а 21 июля т. г. освобожден «по случаю тезоименитства государыни» с ограничением прав, возвращенных ему в 1870 г.

Дело Петроп. крепости (1862).—Татищев, Рев. движение, гл. V.—Госуд. преступления, I, 200, 208 (111, 115—

116).—Корнилов, Обществ. движение, 117.—Глинский, Рев. период, I, 247.—Барсуков, Погодин (Ук.).—Герцен, Сочинения (Ук.).—«Колок.» л.л. 125, 126, 130.—«Сев. Почта» 1862, №№ 39, 181.—«Освобождение». Сборник I (1903), 17—23 (Эпизод из истории обществ. движения).

Кудрявый, Степан Иванович, из двор. Новгородск. губ., юнкер Новгор. батальона внутренней стражи. За произнесение перед нижними чинами и написание в своем дневнике «преступных выражений против правительства» приговорен к лиш. воинск. звания, вс. прав сост. и к каторжн. работам в крепостях на 12 лет; генерал-аудиториатом 4 окт. 1862 г. срок каторжн. работ сокращен до 6 лет.

Гос. преступления, I, 209—210 (116).—«Сен. Ведомости» 1862, № 87.

Кузнецов, Алексей Кириллович, с. херсонск. купца. Род. ок. 1846 г. в Херсоне.

А. К. Кузнецов.

С фотогр. 1890-х г.г.
Из собр. Муз. «Каторга и Ссылка».

Воспитывался в Моск. комм. уч-ще, кот. окончил в 1864 г., откуда перешел в Моск. Земл. ак-ию. В сент. 1869 г. познакомился в Москве через Долгова с Нечаевым, вошел в состав основного нечаевск. кружка; потом организовал свой кружок; 21 ноября т. г. участвовал в убийстве студ. Иванова. 23 ноября т. г. вместе с Нечаевым выехал в Петербург, где вербовал новых членов общ-ва. 3 дек. т. г. арестован в Петербурге и 12 янв. 1870 г. заключен в Петроп. крепость. Причисленный к I группе сообщников Нечаева, предан 1 июля 1871 г. суду ос. прис. СПБ. суд. палаты по обвинению в составлении тайн. общ-ва, имевшего целью изменить существ. в России образ правления, и в убийстве Иванова. 15 июля т. г. признан виновным и приговорен к лиш. вс. прав сост. и к каторжн. работам в крепостях на 10 лет, а затем к поселению в Сибири навсегда. 15 сент. т. г. передан из крепости смотрителю тюремного замка, а 14 января 1872 г. отправлен из Петербурга в Виленск. кат. тюрьму. 4 июня 1873 г. прибыл на Кару; в 1877 г. жил в вольной команде и заведывал детским приютом; в окт. 1878 г. уволен от работ за окончанием срока и поселен в Нерчинске, где организовал первый в крае краеведческ. музей. В сред. 1890-х г.г. переехал в Читу; образовал подотдел Географ. общ-ва, устроивший музей, директором которого он был. Писал по этнографии и истории Забайкалья. В 1905 г. примкнул к партии соц.-револ., принимал в Чите деятельное участие в револ. движении. В нач. 1906 г. предан врем. воен. суду при карательном отряде ген. Ренненкампфа и приговорен к смертной казни, замененной при конфирмации приговора 1 марта 1906 г. десятилетн. кат. работами, кот. отбывал в Акатуе. В 1911 г. разрешено жительство в Якутске; в 1912 г.—в Чите. Член Всесоюзн. Общ-ва политкаторжан.

Нечаевск. дело (III Отдел.).—Справки (Л. Зак, М. Лавдовский, И. Лихутин, В. Лунин).—Список 1852—1879 г.г., л. 31 об.—Татищев, Рев. движение, гл. XI.—Обзор, II, 43, 61; III, 81.—Бурцев, За сто лет, II, 78.—Глинский, Рев. период, I, 421 сл., 431.—Больш. энциклопедия, XXI.—Нов. энц. словарь.—Гранат, Наст. словарь (Автобиография).—Участники рус. револ. движения. М., 1927.—К. Арсеньев, «Вестн. Евр.» 1871, XI, 295 сл. (Политический процесс 1869—71 г.г.).—«Прав. Вестн.» 1871, №№ 156 (обвинит. акт и показания), 157 (показания Кузнецова), 158, 160—163, 164 (речь прокурора), 165 (речь защитн. Спасовича), 168 (ответн. речь прокурора и защитника, последн. слово, приговор), 171—174, 176, 179—181, 198.—«Вперед» II (1874), 114 (Из Иркутска).—«Ист. Вестн.» 1897, II, 665.—Ралли, «Был.» 1906, VII, 143 (Нечаев).—Осмоловский, «Мин. Годы» 1908, VII, 137 (Карийцы).—Торгашов, «Гол. Мин.» 1914, XI, 128—129 (Сибирск. воспоминания).—Деникер, «Кат. и Сс.» 1924, IV (11), 33 (Воспоминания).—Ц. Гуревич-Мартыновская, «Канд. Звон» 1925, I, (В Акатуе).—Кларк, «Кат. и Сс.» 1925, III (16), 50—73 (В дни Ренненкампфа).—Богданов, «Кат. и Сс.» 1925, IV (17), 248 (Ишутин).—Холщевников, «Кат. и Сс.» 1926, I (22), 51, 61 (Чита в 1905 г.).

Кузнецов, Дмитрий Львович, тит. сов., редактор «Томск. Губ. Ведомостей», учитель Томской гимназии. Род. ок. 1835 г. В 1865 г. привлекался по делу «Общ-ва Независимости Сибири» (кружок Потанина-Ядринцева) по обвинению в знании о «преступн. действиях» главных членов его. По рассмотрении дела его Омскою и выс. учр. следств. комиссиями, предан суду Сената, кот. приговорил (утвержд. мнением Гос. Совета от 20 февр. 1868 г.) оставить его в сильнейшем подозрении.

Татищев, Рев. движение, гл. VIII.—Венгеров, Источники.—М. Лемке, Н. М. Ядринцев, 50, 64.—А. Шилов, «Вольн. Сибирь» 1918, № 6 от 3 марта («Общ-во Независимости Сибири»).

Кузнецов, Илья Николаевич. Род. ок. 1841 г. Студентом СПБ. ун-та принимал участие в студ. волнениях 1861 г. и 12 окт. 1861 г. заключен в Петроп. крепость, откуда 17 окт. переведен в Кронштадт; освобожден 6 дек. 1861 г. и с того времени, проживая в Петербурге, состоял под гласн. надзором.

Дело Петроп. крепости (1861).—Ведомость по Петерб. губ. (1867).—«Колок.» л. 114 (1861), 955.

Кузнецов, Семен Кириллович, младш. брат Алексея Кир. Кузнецова, с. херсонск.

купца. Род. ок. 1847 г. Студ. Моск. Землед. ак-ии. В 1869 г. состоял участником нечаевск. московск. кружка, организованного его братом Алексеем. Арестован в дек. 1869 г. в Сызрани; до марта 1870 г. находился под арестом в Москве, когда был переведен в Петербург и в виду болезн. состояния заключен в срочную тюрьму. Причисленный ко II группе сообщников Нечаева, был предан 1 июля 1871 г. суду ос. прис. СПБ. суд. палаты по обвинению в составлении заговора для ниспровержения существ. порядка управления в России; 6 авг. т. г. оправдан. Жил у отца в Херсоне под полиц. надзором.

Нечаевск. дело (III Отдел.).—Справка (В. Лунин).—Татищев, Рев. движение, гл. XI.—Глинский, Рев. период, I, 423 сл., 432.—«Прав. Вестн.» 1871, №№ 156, 162, 171 (обвинит. акт), 172, 175 (об'яснения Кузнецова), 179, 180, 181 (речь прокурора), 182 (речь защитн. Герке), 185 (последнее слово), 187 (приговор).

Кукель, Болеслав Казимирович, ген.-майор, нач. штаба войск, располож. в Восточн. Сибири и времен. губернатор Забайкальской области (1862). Был близок к Бакунину. В 1863 г. был уволен со службы вследствие перлюстрированного письма, в котором его просили оказать содействие польскому восстанию.

Венгеров, Источники.—П. Кропоткин, Записки революционера.—М. Лемке, Очерки, 121 сл. (Процесс 32-х).—Дневник П. А. Кропоткина. М., 1923.

Кукушкин, Василий, «купеч. брат». Род. в с. Иванове (Владим. губ.) ок. 1841 г. Фотограф; знакомый Орлова, Николаева и Флоринского, посредник в их сношениях с Зубковым; в 1869 г. получал от Нечаева из-за границы прокламации. 21 апр. 1869 г. арестован в селе Иванове в связи с делом Нечаева и 29 апр. отправлен в Петербург. Определением гражд. кас. д-та Сената судебн. преследование прекращено за недостатком улик. По освобождении из-под стражи в мае 1871 г. возвратился в с. Иваново.

Нечаевск. дело (III Отдел.).—Татищев, Рев. движение, гл. XI.—«Прав. Вестн.» 1871, № 161 (об'яснения Кукушкина).

Кулаевский, Михаил Васильевич, студент медиц. фак. Казанск. ун-та. Род. в 1838 г. В 1861 г. исключен из ун-та за участие в панихиде по крестьянам, убитым в с. Бездна. Вскоре получил дозволение поступить обратно в ун-т, кот. окончил в 1862 г. В 1868 г.—доцент анатомии при Казанск. ун-те; в 1869 г.—врач Самарск. губ. земск. больницы. Ум. в 1874 г.

Татищев, Рев. движение, гл. III.—Загоскин, Биогр. словарь, II, 238—239.—Венгеров, Источники.

Кундт, Эдуард (Эдмунд?), московск. книгопродавец. В 1863 г. привлекался выс. учр. следств. комиссией в связи с делом Андрущенко по обвинению в торговле запрещ. изданиями и 4 дек. т. г. заключен в Екатер. куртине Петроп. крепости, из кот. освобожден 16 марта 1864 г. Дело о нем передано на рассмотр. м-ра вн. дел.

Список 1852—1879 г.г., л. 16.—Татищев, Рев. движение, гл. VII.—Бурцев, За сто лет, II, 66.—«Колок.» л.л. 208—215 (1865—66) (Дело Андрущенко).

Кунтушев, Василий Иванович, крестьянин Саратовск. губ. Род. ок. 1846 г. Воспитыв. в Саратовск. гимназии. В 1867 г., приехав в Петербург, вошел в коммуну «Сморгонская академия». В начале 1868 г. по поручению коммуны отправился вместе с Н. Н. Катиным-Ярцевым в Сибирь с целью освобождения Чернышевского, но, не получив денег, прервал путешествие. Скитался по России. Был арестован в Пирятине за бесписьменность и препровожден по этапу в Саратов. В авг. 1869 г. вместе с М. П. Троицким отправился сначала в Одессу, а затем в Елизаветград с тем, чтобы наладить получение из-за границы и распространение в России изданий Элпидина. 1 ноября 1869 г. арестован в Елизаветграде по доносу о подготовке взрыва жел. дороги при проезде Александра II и привлечен по нечаевскому делу. Находился в заключении в Петроп. крепости с 30 июня 1870 г. по 10 мая 1871 г. За отсутствием улик следствие о нем в мае 1871 г. прекращено. По освобождении из крепости выслан под надз. полиции в Кострому, откуда переведен в Чухлому; освобожден от надзора в 1874 г.

Нечаевск. дело (III Отделение). — Список 1852—1879 г.г., л. 34.—Справки (Бобарыкова, Борисов, Песков).—Б. Николаевский, «Кат. и Сс.» 1926, IV (25) 223 (В. Н. Черкезов).

Купенко, Николай, шт.-кап. 138 пех. Болховск. полка. По распоряж. выс. учр. следств. комиссии был заключен 25 февр. 1867 г. в Петроп. крепость за сношения с лицами, принадлеж. к тайн. револ. общ-ву. 9 мая 1868 г. отправлен из крепости в Москву в ведение московского коменданта.

Список 1852—1879 г.г., л.л. 26, 28.

Курбаковский, Алексей Николаевич, с. канц. служителя. Род. 8 февр. 1842 г. Окон-

А. Н. Курбаковский.

С фотогр. 1900-х г.г.

Из собр. Муз. «Каторга и Ссылка».

чив Томскую гимназию, служил в Томском губ. суде. Затем поступил в Казанск. ун-т и за участие в студенч. беспорядках 1861 г. уволен из ун-та с подчинен. полиц. надзору. В янв. 1862 г., в бытность учителем Сергачского уездн. уч-ща (Нижег. губ.), привлекался за распространение революц. идей и запрещ. сочинений среди учащихся. Преданный суду Нижегор. угол. палаты, а потом—Сената, 13 дек. 1863 г. приговорен (выс. утвержден 13 апр. 1864 г.) к тюремн. заключению на 8 мес. без ограничен. в правах. В февр. 1865 г. находился в Шлиссельбургск. крепости. В 1900-х г.г. вернулся в Петербург, где держал брошир.-переплетную мастерскую. Умер в 1912 г. в Петербурге.

Татищев, Рев. движение, гл. VI.—Госуд. преступления, I, 222—223 (123).—Политич. процессы 60-х г.г., I (Дело народн. учителей А. Курбаковского и Н. Блудорова).—«Сен. Вед.» 1864, № 46.

Курочкин, Василий Степанович, двор., отст. колл. секр., известн. сатирик, поэт-

В. С. Курочкин.

С фотогр. 1860-х г.г.
Из собр. Пушкинского Дома.

переводчик, редактор-издатель сатир. журн. «Искра» (1859—1873). Род. 28 июля 1831 г. в Петербурге. В 1861 г. намечен к принятию в члены общ-ва «Земля и Воля». 11 марта 1862 г. обыскан в связи с напечатанием портрета М. Ил. Михайлова. Арестован 14 апр. 1866 г. в связи с делом Каракозова и в тот же день заключен в Екатерин. куртину Петроп. крепости, из котор. освобожден 23 июля т. г. с подчинен. секретн. надзору. Надзор снят в 1874 г. Ум. в Петербурге 15 авг. 1875 г.

Список 1852—1879 г.г., л. 19 об.—Ведомость по Петерб. губ. (1867).—Татищев, Рев. движение, гл. V, IX.—Бурцев, За сто лет, II, 86.—Мезиер, Рус. словесность, II.—Корнилов, Обществен. движение, 176.—Венгеров, Источники.—Нов. энц. словарь.—Русск. биогр. словарь (указ. литература).—Петерб. некрополь, II, 570.—Владиславлев, Писатели (указ. библиография). — Л. Шелгунова, Из далекого прошлого, 55, 77.—Н. К. Михайловский, Литерат. воспоминания, I, 15 сл., 32 сл.—М. Лемке, Очерки по истории русск. цензуры и журналистики. П., 1904.—Его же, Очерки, 10.—Дубровский, Рожденные в стране изгнания, 103,110, 135, 159.—Герцен, Сочинения (Ук.).—«Колок.» л. 221 (1866) (Из Петербурга).—«Гол. Мин.» 1916, IV, 45 сл. (Из дневника Е. А. Штакеншнейдер).—В. Евгениев, «Гол. Мин.» 1916, XII, 173—175 (Гончаров, как член Совета по делам печати).—«Был.» кн. 31 (1925), 92 (Неизвестн. эпиграмма В. С. Курочкина по поводу 4 апр.),—«Был.» кн. 34 (1925), 41 (Современник о каракоз. процессе).—А. Шилов, «Кр. Арх.» т. XIV (1926), 112 (Чернышевский в донесениях агентов III Отделения).—М. Клевенский, «Кр. Арх.» т. XVII (1926), 135 (Покушение Каракозова).

Курочкин, Николай Степанович, двор., брат В. Ст. Курочкина; врач по образованию, литератор. Род. 2 июня 1830 г. в Петербурге. В 1861 г. намечен к привлечению в члены общ-ва «Земля и Воля». С 1862 г. состоял под секр. наблюдением в связи со сведениями о сношениях его с «лондонскими пропагандистами». В апр. 1866 г., в связи с делом Каракозова, арестован в Петербурге и 2 мая т. г. заключен в Невскую куртину Петроп. крепости за сотрудничество в журналах крайнего направления и за сношения с «госуд. преступниками» и эмигрантами. Освобожден из крепости 21 августа т. г. и подчинен полиц. надзору. Умер 2 дек. 1884 г. в Петербурге.

Список 1852—1879 г.г., л. 21.—Ведомость по Петерб. губ. (1867). — Татищев, Рев. движение, гл. IX.—Языков, Обзор, в. IV, VI, VII (указана некролог. литература).—Венгеров, Источники (указ. библиография).—Нов. энц. словарь.—Русск. биогр. словарь.—Петерб. некрополь, II, 570.—Н. К. Михайловский, Литературн. воспоминания, I, 15 сл.—Тверитинов, Воспоминания, 75, 86.—М. Лемке, Очерки, 109, 116.—Герцен, Сочинения (Ук.).—«Истор. Вестн.» 1885, I, 225—226 (Некролог).—Л. Мечников, «Ист. Вестн.» 1897, III, 821 сл. (Из воспоминаний).—С. Сватиков, «Гол. Мин.» 1914, X, 9, 14 сл.(Н. Д. Ножин).—Е. Колосов, «Был.» кн. 23 (1924), 50 сл. (Н. К. Михайловский в деле Каракозова).—«Был.» кн. 34 (1925), 41, 51 (Современник о каракоз. процессе).—А. Шилов, «Кр. Арх.» т. XIV (1926), 111 (Чернышевский в донесениях агентов III Отделения).

Кутузов, офицер, член револ. офицерск. кружка, организованного И. Аргольдом в 1862 г.

Л. Кульчицкий, История рев. движения, I, 332 сл.—Глинский, Рев. период, I, 229.—М. Ю. Ашенбреннер, «Был.» 1907, IV, 18 (Воспоминания).

Кутыев, Николай Яковлевич, дворян. Пензенск. губ. Род. ок. 1841 г. в Наровчатском у. Воспитывался в Пензенск. двор. ин-те, слушатель Моск. Землед. ак-ии. В 1866 г. привлекался по делу Каракозова. 14 июля т. г. предан Верх. уг. суду по обвинению в знании о существован. тайн. рев. общ-ва «Организация» и в недонесении о том. 1 авг. т. г. заключен в Петроп. крепость и 24 сент. 1866 г. приговорен, как неизобличенный в имении точн. сведения о рев. общ-ве, к заключению в крепости на 8 мес. с зачетом предвар. заключения; по манифесту 28 окт. т. г. срок сокращен на одну треть. 7 окт. т. г. переведен в Петроп. крепости в разряд срочных и освобожден 11 янв. 1867 г., после чего выслан в Рязанск. губ. под надзор полиции. С марта 1867 г.

жил в дер. Вел. Луки (Псковской губ.). Освобожден от надзора в 1874 г.

Список 1852—1879 г.г., л. 24, 25.—Ведомость по Рязанск. губ. (1866).—Ведомость по Петерб. губ. (1867).—Татищев, Рев. движение, гл. IX.—Госуд. преступления, I, 262—274 (144—151).—Глинский, Рев. период, I, 360.—Белый террор, 119.—«Колок.» л. 229 (1866), 1882 (Каракозовск. дело).—К. Арсеньев, «Вестн. Евр.» 1871, XI, 290 (Полит. процесс 1869—1871 г.г.).—«Был.» 1906, IV, 295 сл. (Каракозовский процесс).

Кутырин, Александр, дворянин. Род. в Москве ок. 1847 г. Студ. Моск. ун-та. В 1866 г. привлекался к дознанию Моск. следств. комиссией по делу 4 апр. 1866 г. за сношения с госуд. преступниками и был предан угол. суду.

Татищев, Рев. движение, гл. IX и прилож. К.

Кухарский, Александр, студ. СПБ. ун-та. За участие в студ. волнениях заключен 12 окт. 1861 г. в Петроп. крепость, откуда 17 окт. переведен в Кронштадт; освобожден 6 дек. 1861 г.

Дело Петроп. крепости (1861).—«Колок.» л. 114 (1861), 956.

Кухарский, Казимир, студ. СПБ. ун-та. За участие в студ. волнениях заключен 12 окт. 1861 г. в Петроп. крепость, откуда 17 окт. переведен в Кронштадт; освобожден 6 дек. 1861 г.

Дело Петроп. крепости (1861).—«Колок.» л. 114 (1861), 956.

Кучук, Мирослав Александрович, двор. Род. в Минской губ. ок. 1840 г. Вольнослушателем СПБ. ун-та принимал участие в студ. волнениях, за что 2 окт. 1861 г. доставлен в Петроп. крепость. По выс. повел. 4 дек. т. г. сделано строгое внушение с об'явлением, что за малейшее нарушение полиц. правил будет выслан из столицы в отдален. город. Освобожден из крепости 7 дек. 1861 г. В июле 1862 г. вторично арестован за выражение в письмах «дерзких отзывов об импер. фамилии и преступн. намерений» и 11 июля т. г. заключен в Петроп. крепость. По постановл. выс. учр. следств. комиссии приговорен к двухмесячн. заключению в смирит. доме и к высылке в Астрахань под надз. полиции. 20 сент. 1862 г. из крепости отправлен в СПБ. исправ. заведение. В Астрахани женился на поднадзорной Евгении Литвиновой и в 1866 г. вместе с женой переведен в Новгород, а в 1869 г. освобожден от надзора с запрещением жить в столицах. В 1871 г. получил разрешение приехать в Петербург.

Дело Петроп. крепости (1861).—Список 1852—1879 г.г., л. 9.—Татищев, Рев. движение, гл. VI.—Венгеров, Источники.

Кущ[а], Ананий Львович, двор., служил в Саратовск. губ. по крестьянск. делам присутствии. В 1864 г. по постановл. выс. учр. следств. комиссии за «соучастие в социалистич. замыслах» и организацию в Саратове артели на коммунистич. началах (дело А. Христофорова) выслан в Вятскую губ. под надзор полиции. Летом 1873 г. служил в купеч. конторе в Слободском и тогда же освобожден от надзора. В 1885—1896 г.г. был первым хранителем Сарат. Радищ. музея; составил его описание. Ум. после 1903 г.

Татищев, Рев. движение, гл. VIII.—Венгеров, Источники.—Л. Зотов, Саратовск. охранка, 12—14.—С. Соколов, «Труды Сарат. уч. арх. ком.», в. 32 (1915) — В. Сушицкий, «Кат. и Сс.» 1924, VI, 90 сл. (А. Х. Христофоров).

Кыштымов, Евгений, б. воспитан. Пермск. дух. сем. Род. ок. 1843 г. По выс. повел. 31 июля 1861 г. был уволен из семинарии и выслан из Перми под надзор полиции за распространение прокламации «Послание старца Кондратия». С 7 февр. 1862 г. проживал под надзором в Шадринске.

Ведомость по Пермск. губ. (1865).—Герцен, Сочинения (Ук.).

Л

Лавдовский, Михаил Доримедонтович, с. врача. Род. 29 дек. 1846 г. По окончании Тифлисск. гимназии, поступил в Мед.-Хир. ак-мию. Арестован 27 дек. 1869 г. по нечаевскому делу и с 28 дек. заключен в Петроп. крепость. На его квартиру указывали, как на надежное пристанище для Нечаева. Освобожден из крепости 21 января 1870 г.; был причислен к III группе сообщников Нечаева, но в мае 1871 г. определением гражд. кас. деп. Сената дело его было прекращено по недостатку улик. Окончил ак-ию в 1870 г. Впоследствии—профессор гистологии и эмбриологии в Воен.-Мед. ак-мии. Ум. в Петербурге 21 дек. 1902 г.

Нечаевск. дело (III Отдел.). — Справки (Лавдовский, Бобарыков).—Список 1852 — 1879 г.г., л. 31.—Татищев, Рев. движение, гл. XI.—Медицинск. список.—Нов. энц. словарь.—Венгеров, Источники.—Петерб. некрополь, II, 585.

Лаврецов, Василий Яковлевич, приказчик в книжн. магазине Кожанчикова в Петербурге; был арестован в 1857 г. за распространение лондонских изданий и выслан в г. Вятку под надзор полиции. В 1861 г. жил в Петербурге.

М. Михайлов, Записки (Ук.).

Лавринович, Иван Иванович, проживал в Москве и принимал участие в «Рублевом общ-ве» (1868 г.) Г. Лопатина—Ф. Волховского.

Г. А. Лопатин. Автобиография..., 42 (Рублевое общество).

Лавров, Кронид Васильевич, с. священника, учитель Пермск. дух. сем-рии. Род. ок. 1839 г. Был привлечен к ответственности в 1862 г. в Казани за принадлежность к противоправительственному кружку и 31 июня т. г. выслан из Перми с подчинением полиц. надзору. С 29 апр. 1863 г. состоял на службе в г. Камышлове (Пермск. губ.). От надзора освобожден 6 мая 1865 г. В 1870 г. служил в Иркутск. контр. палате.

Ведомость по Пермск. губ. (1865).—Татищев, Рев. движение, гл. VI.—Адрес-календарь на 1870 г.

Лавров, Петр Лаврович.

См. часть третью—«Семидесятые годы».

Лаврский, Константин Викторович, с. свящ. Род. 19 дек. 1844 г. в г. Горбатове (Нижегор. губ.). По окончании Нижегор. гимназии поступил в Казанск. ун-т. Будучи студентом, был арестован по делу о «Казанск. заговоре» в мае 1863 г. и, преданный суду по обвинению в противоправит. пропаганде и в умысле произвести вооружен. восстание, Казанск. у. судом в ноябре 1864 г., как несовершеннолетний, приговорен к лишен. вс. прав сост. и к кат. раб. в рудниках на

К. В. Лаврский.

С фотогр. 1900-х г.г.
Из собр. Ленингр. Музея Революции.

8 лет. Казанск. угол. палатою срок уменьшен до 6 л. 8 м. и утвержден 18 июня 1865 г. Сенатом; по выс. повел. 17 мая 1867 г. о прекращении всех неоконченных политич. дел, касающ. последнего мятежа, отдан под надзор полиции на три года. Позднее сдал экзамены при Казанск. ун-те, жил в Казани и был сотрудником и редактором (1872) «Казанско-Волжской Газеты», издав. в Казани в 1872—1874 г.г. (Псевдонимы: «Деревенский житель», «Д. Ж.»). За пропаганду среди учащейся молодежи в 1872 г. выслан в г. Никольск (Волог. губ.). под строгий надзор полиции, откуда в 1873 г. был переведен по болезни в Самарскую губ., а в мае 1874 г., по ходатайству матери, освобожден от надзора полиции. Впоследствии—прис. повер. в Казани, в 1906 г.—депутат 1-й Госуд. Думы от Казанск. губ.; принадлежал к трудовой фракции. Ум. после 1913 г.

Татищев, Рев. движение, гл. VII.—Бурцев, За сто лет, II, 63.—Богучарский, Материалы, 121, 183 сл. (89, 137 сл.).—Брокгауз-Ефрон, Словарь.—Нов. энцикл. словарь.—Венгеров, Источники.—Больш. энциклопедия, XXI.—Ветринский, Люди Нижегородск. поволжья.—М. Лемке, Н. М. Ядринцев, 79—80.—Госуд. Дума первого призыва. М., 1906, стр. 30.—Герцен, Сочинения (Ук.).—Письма архим. Феодора (Бухарева) к казанск. друзьям. Сергиев-Посад, 1917.—«Колок.» л.л. 205—206 (1865) (Казанск. заговор).—Красноперов, «Вестн. Евр.» 1905, XII, 587, 588, 594 (Из воспоминаний).—А. Ершов, «Гол. Мин.» 1913, VI—VII (Казанск. заговор).—И. Попов, «Гол. Мин.» 1915, I, 299, (К 80-летию Гр. Н. Потанина).—Б. Козьмин, «Кр. Арх.» т. IV (1923), 272 сл. (Отзвуки польск. восстания 1863 г.).

Лаговский, Александр, двор. По распоряж. председателя выс. учр. следств. комиссии 19 окт. 1867 г. заключен в Петроп. крепость, в кот. находился до 23 дек. т. г.

Список 1852—1879 г.г., л. 28.

Лагода, Иван, студ. СПБ. ун-та. За участие в студ. беспорядках арестован и заключен 12 окт. 1861 г. в Петроп. крепость, в кот. находился до 17 окт., когда был переведен в Кронштадт; освобожден 6 дек. 1861 г.

Дело Петроп. крепости (1861).

Лазарев, Максим Андреевич, отст. гв. поручик, мировой посредник Тверск. губ. Был арестован в февр. 1862 г. в Петербурге по делу тверск. миров. посредников и 17 февр. т. г. заключен в Петроп. крепость; 26 февр. т. г. предан суду I отд. 5 деп. Прав. Сената, которым 21 июня т. г. приговорен к лиш. нек. по 54 ст. прав и к заключению в смирит. доме на 2 года 2 мес. 13 июля т. г. переведен из крепости в СПБ. исправ. заведение, а 21 июля, по случаю «тезоименитства им-цы», освобожден с ограничением прав, каковые были ему возвращены в окт. 1870 г.

Дело Петроп. крепости (1862).—Татищев, Рев. движение, гл. V.—Госуд. преступления, I, 200, 208 (111, 115—116).—Барсуков, Погодин (Ук.).—Корнилов, Обществ. движение, 117.—Глинский, Рев. период, I, 247.—Герцен, Сочинения (Ук.).—«Колок.» л. 126 (1862), л. 130 (1862), 1052; л. 125 (1862), 1044.—«Сев. Почта» 1860, №№ 39, 181.—«Освобождение». Сборник I (1903), 17—23 (Эпизод из истории освобод. движения в России).

Лазаревский, Михаил, двор. Род. в 1846 г. Студ. СПБ. Технолог. ин-та; принадлежал к кружку Старицына, посещал кружок Лунина. Был арестован по нечаевск. делу в февр. 1870 г. и 28 мая т. г. заключен в Петроп. крепость. Предан суду ос. прис. СПБ. суд. палаты по обвинению в том, что, не принимая участия в заговоре для ниспроверж. правительства, содействовал в деле доставления помещения Нечаеву; 22 авг. 1871 г. был оправдан и тогда же был освобожден из крепости. Выехал в имение землевл. Жеребцова в Городецк. у. (Витебск. губ.), где за ним было установлено негл. полиц. наблюдение.

Нечаевск. дело (III Отдел.).—Справка (Лунин).—Список 1852—1879 г.г., л. 33 об.—Татищев, Рев. движение, гл. XI.—«Прав. Вестн.» 1871, №№ 195 (обвинит. акт), 197, 198 (об'яснения Лазаревского), 200 (речь прокурора), 201 (речь защитн. Утина и приговор).

Лалош, Александр, б. студ. Моск. ун-та. В 1866 г. привлекался к дознанию Моск. следств. комиссией по делу 4 апр. 1866 г. за сношения с госуд. преступниками и отдан под негласн. наблюдение.

Татищев, Рев. движение, прилож. К.

Ла[о]манский, Николай, инженер. Арестов. в Москве 31 дек. 1869 г. вследствие получ. телеграммы от Нечаева; с 25 янв. 1870 г. находился в Петроп. крепости. Был привлечен к дознанию по нечаевскому делу за сбор денег в пользу общ-ва, но за недостатком улик следствие о нем прекращено. Из крепости освобожден 13 мая 1870 г.

Нечаевск. дело (III Отдел.).—Список 1852—1879 г.г., л. 32 об.—Татищев, Рев. движение, гл. XI.—«Прав. Вестн.» 1871, №№ 173, 198.

Ламанский, Сергей Иванович, брат финансиста Евг. Ив. Л—го, студ. СПБ. ун-та. Род. 5 июля 1841 г. Был заключен в Петроп. крепость в окт. 1861 г. за участие в студ. волнениях в качестве депутата от студентов; освобожден в сред. дек. 1861 г. Впоследствии—преподаватель в Мед.-Хир. ак-ии. Ум. в Петербурге в 1901 г.

Венгеров, Список.—Барсуков, Погодин (Ук.).—Л. Пантелеев, Из воспоминаний, I, 204, 205, 225.—М. Лемке, Полит. процессы (Ук.).

Ланггауз (Лаунгауз), Адольф Францевич, провизор. Род. ок. 1837 г. в Подольск. губ. Был привлечен к ответственности по делу Каракозова по обвинению в участии в организации тайн. кружка «Ад» и с 30 июня 1866 г. заключен в Екатер. курт. Петроп. крепости. 14 июля т. г. передан Верх. уг. суду; 24 сент. т. г., как не знавший всех целей общ-ва, за противозаконную передачу яда лицу, не имевшему права на его получение, был приговорен к заключению в крепости на 8 мес. с воспрещением навсегда продавать яды и сильно действующие вещества. На основании приговора был перечислен в срочные арестанты 7 окт. 1866 г., а на основании манифеста 28 окт. т. г. срок заключения сокращен на одну треть. После освобождения его из крепости 11 марта 1867 г. был отдан по месту жительства—в Москве под негласн. надз. полиции; в конце ноября 1869 г. обыскан в связи с нечаевск. делом; в 1874 г. надзор был продолжен, в виду его «сомнительного поведения». В 1870-х г.г. участвовал в журналистике. В 1880 г. надзор был снят.

Нечаевск. дело (III Отдел.).—Ведомость по Петерб. губ. (1867).—Список 1852—1879 г.г., л.л. 23, 25.—Татищев, Рев. движение, гл. IX.—Госуд. преступления, I, 262—274 (144—151).—Глинский, Рев. период, I, 315 сл.—Белый террор, 119.—Записки П. А. Черевина.—И. Ясинский, Роман моей жизни, 131.—«Колок.» л. 229 (1866), 1882 (Каракоз. дело).—«Был.» 1906, IV, 295 сл. (Процесс Каракозова).

Ланге, Валентин Карлович, с. надв. сов. Род. ок. 1848 г. Был студ. Моск. Земл. ак-мии; состоял членом кружка, организованного в окт. 1869 г. Ивановым, и кружка Долгова. Арестован 7 дек. 1869 г. в связи с делом Нечаева и предан суду ос. прис. СПБ. суд. палаты; 6 авг. 1871 г. приговорен за соучастие в тайн. общ-ве к двухмесячному заключению в тюрьме и строг. полиц. надзору на 5 лет. Был выслан в Острогожск. у. (Воронежск. губ.), откуда переведен в Липецк. у. (Тамб. губ.), где

в 1876 г. служил конторщиком на Грязе-Цариц. жел. дор. и в том же году был освобожден от надзора. В конце 1879 г. поселился в Симферополе, а затем в Евпатории (Таврич. губ.); в феврале 1881 г. получил разрешение жить повсеместно.

Нечаевск. дело (III Отдел.).—Справка (В. Лунин).—Татищев, Рев. движение, гл. XI.—Глинский, Рев. период, I, 423 сл., 432.—«Прав. Вестн.» 1871, №№ 156, 171, (обвинит. акт), 175 (об'яснения Ланге), 176, 179, 180, 181 (речь прокурора), 185 (речь защитн. Утина), 187 (приговор).

Ланде[о], Борис, студ. Моск. ун-та. За участие в окт. студ. волнениях в Москве 1861 г. по выс. пов. 6 февр. 1862 г. ему было сделано предупреждение об увольнении из ун-та в случае неподчинения универс. и полиц. правилам.

Татищев, Рев. движение, гл. III.—«Колок.» л. 137 (1862), 1137.

Ландсберг, Людомил Карлович, дворян., с. землевл. Ковенск. губ. Поневежск. у., студ. СПБ. ун-та. За участие в студ. волнениях был арестован и 12 окт. 1861 г. заключен в Петроп. крепость, откуда 17 окт. переведен в Кронштадт; освобожден 6 дек. 1861 г. В 1862 г. вторично арестован вместе с И. Бернацким по делу о распространении воззваний и с 20 июня по 7 сент. т. г. находился в Петроп. крепости, после чего был выслан в Ковенск. губ. под надзор полиции; в 1870 г. надзор снят по ходатайству отца.

Дело Петроп. крепости (1861).—Список 1852—1879 г.г., л. 8.—Татищев, Рев. движение, гл. III, VI.—«Колок.» л. 114 (1861), 956.

Ланской, Павел Александрович, двор., помещ. Тамб. губ. Род. ок. 1844 г. Будучи студентом 3 курса юридич. фак. СПБ. ун-та, принимал участие в студ. волнениях; был арестован и 2 окт. 1861 г. доставлен в Петроп. крепость. По выс. пов. 4 дек. т. г. прощен после строгого внушения с обязательством принять матрикул или возвратиться на родину в случае неимения поручителей в Петербурге. Освобожден 7 дек. 1861 г. и с того времени, проживая в Петербурге, состоял под гласн. надз. полиции.

Дело Петроп. крепости (1861).—Ведомость по Петерб. губ. (1867).

Лапкин, Федор Петрович, с. свящ. Саратовск. губ. Род. ок. 1847 г. Слушатель Моск. Земл. ак-мии; был участником саратовского кружка, организованного Христофоровым. В 1866 г. был привлечен по делу Каракозова по обвинению в принадлежности к тайн. общ-ву «Организация», имевшему целью ниспровержение правительства, и в знании о существовании револ. общ-ва «Ад». С 14 июля т. г. находился в Петроп. крепости. 14 июля т. г. был предан Верх. уг. суду и 24 сент. т. г. приговорен, в виду несовершеннолетия и противодействия преступным целям общ-ва, вместо каторжн. работ к лиш. вс. прав и к ссылке на поселение в Томск. губ. 7 окт. 1866 г. был отправлен из крепости в пересыльную тюрьму.

Список 1852—1879 г.г., л. 23 об.—Госуд. преступления, I, 262—274 (144—151).—Татищев, Рев. движение, гл. IX.—Л. Кульчицкий, История рев. движения, I, 376.—Глинский, Рев. период, I, 314 сл.—Белый террор, 118.—«Колок.» л. 229 (1866), 1882 (Каракоз. дело).—К. Арсеньев, «Вестн. Евр.» 1871, XI, 298, 302, 308 (Полит. процесс 1869—1871 г.г.).—«Был.» 1906, IV, 293 сл. (Каракозовское дело).—«Кр. Арх.» т. III (1923), 299 (К каракозовскому процессу).—«Был.» XXXIV (1925), 46 (Современник о каракоз. процессе).—М. Клевенский, «Кр. Арх.» т. XVII (1926), 136—137 (Покушение Каракозова).

Лапчинский, Михаил Демьянович, с. свящ. Род. в Штутгарте ок. 1841 г. Студент физ.-мат. фак. СПБ. ун-та; принимал участие в студ. движении и 12 окт. 1861 г. заключен в Петроп. крепость, из которой 17 окт. переведен в Кронштадт; освобожден 6 дек. 1861 г. и с того времени, проживая в Петербурге, находился под гласн. надз. полиции. Окончил курс ун-та в 1862 г., а в 1871 г.—Мед.-Хир. ак-ию. Впоследствии проф. патологии в Варшавск. ун-те. Ум. в Варшаве 14 дек. 1889 г.

Дело Петроп. крепости (1861). — Ведомость по Петерб. губ. (1867).—Языков, Обзор, IX (указ. литература).—Венгеров, Список.—«Колок.» л. 114 (1861), 955.

Ластовский, Степан, студ. Моск. ун-та. Участник кружка Заичневского - Аргиропуло; был арестован в Москве по делу о приобретении и содействии к распространению запрещ. сочинений; предан суду Сената (процесс 27-ми), приговором которого оправдан.

Татищев, Рев. движение, гл. IV.—М. Лемке, Полит. процессы (Ук.).—Герцен, Сочинения (Ук.).—Полит. процессы 60-х г.г., I (Ук.).—«О минувшем». П., 1909, стр. 141, 149 сл. (Дело П. Заичневского). — В. Алексеев, «Гол. Мин.» 1922, I, 126 (Студенч. кружок Заичневского-Аргиропуло.).

Лау, Эдуард Вильгельмович (Васильевич), с. титул. сов. Род. ок. 1843 г. В 1861 г. был студентом СПБ. ун-та и принимал участие в студ. волнениях; был арестован и 12 окт. 1861 г. заключен в Петроп. крепость, из которой 17 окт. переведен в Кронштадт; освобожден 6 дек. 1861 г. В 1869 г.—студент Моск. Земл. ак-мии; вошел в кружок, организованный в окт. т. г. Ивановым, потом организовал свой кружок. Арестован по нечаевскому делу 7 дек. 1869 г. и 16 февр. 1870 г. доставлен в Петербург. 1 июля 1871 г. был предан суду ос. прис. СПБ. суд. палаты по обвинению в составлении заговора для ниспровержения существ. порядка управл. в России (причислен ко II группе сообщников Нечаева); 6 авг. 1871 г. приговорен к четырехмесячн. заключению в тюрьме и к отдаче под строг. надзор полиции на 5 лет. По отбытии заключения в Петерб. исправ. тюрьме был выслан в Олонецк. губ., в Повенец; в окт. 1872 г. переведен в Симбирск, а в 1877 г. освобожден от надзора с воспрещением жить в столицах. 25 окт. 1882 г. арестован в Екатеринбурге за принадл. к общ-ву «Красн. Креста» парт. «Нар. Воли» и 5 окт. 1883 г. по выс. повел. подчинен гласн. полиц. надзору.

Дело Петроп. крепости (1861).—Нечаевск. дело (III Отдел.).—Справки (Е. Иванова, В. Лунин, Е. Пл-стунова).—Татищев, Рев. движение, гл. XI.—Обзоры, II, 62; III, 82; VII, 68.—Бурцев, За сто л., II, 78.—Глинский, Рев. период, I, 423 сл., 432. —

«Колок.» л. 114 (1861), 955.—«Прав. Вестн.» 1871, №№ 156, 157, 158, 171 (обвинит. акт), 172, 175 (об'яснения Лау), 177, 180, 181 (речь прокурора), 183 (речь защитн. Герарда), 187 (приговор).

Лебедев, Александр. Род. ок. 1839 г.; станц. смотритель; с 1862 г. подчинен секр. надзору вследствие прикосновенности к делу Мих. Карамышева и за хранение запрещ. сочинений. Освобожден от надзора в 1875 г.

Ведомость по Петерб. губ. (1867).—Татищев, Рев. движение, гл. VI.

Лебедев, Александр Александрович, вольнослуш. Технолог. ин-та, младш. брат. Вл. А. Лебедева. Арестован в нач. апр. 1866 г. благодаря своим близким отношениям с Худяковым; был заключен в Петроп. крепость, из кот. освобожден 20 июля т. г. и подчинен секр. надзору по месту жительства—в Петербурге.

Ведомость по Петерб. губ. (1867).—Татищев, Рев. движение, гл. IX.—М. Клевенский, «Кр. Арх.» т. XVII (1926), 135 (Покушение Каракозова).

Лебедев, Александр Сергеевич, студ. Харьковск. ун-та; за принадлежность к тайн. студ. общ-ву, основан. в Харькове в 1855 г., был арестован в февр. 1860 г. в Киеве и заключен 5 марта т. г. в Алексеевском равелине Петроп. крепости, в кот. находился до 24 июня т. г. Позднее был студентом Дерптского ун-та.

М. Лемке, Очерки, 286 сл. (Молодость «отца Митрофана»).—«Ист.-Рев. Сборник» III (1926), 30 (Список).

Лебедев, Владимир Александрович, кандидат естеств. наук СПБ. ун-та, свояк И. А. Худякова. За участие в окт. студ. волнениях 1861 г. был арестован, при чем при аресте был ранен в голову; 12 окт. 1861 г. доставлен в Петроп. крепость, из которой 17 окт. переведен в Кронштадт; освобожден 6 дек. 1861 г. В 1866 г. привлечен к дознанию по каракозовскому делу в связи с «нигилист. пропагандой» в школе Европеус и знакомством с Худяковым. Вместе с своей невестой, А. Комаровой, дал откровенные показания, сильно повредившие Худякову. Впоследствии имел в Петербурге переплетную.

Дело Петроп. крепости (1861).—Бурцев, За сто лет, II, 47.—И. Худяков, Автобиография, 55, 85, 109, 126, 138.—Г. А. Лопатин. Автобиография..., 22 сл., 141.—Герцен, Сочинения (Ук.).—Н. Шелгунов, Воспоминания (Ук.). — «Колок.» л. 114 (1861), 956. — В. Евгениев, «Заветы» 1914, VI, 83 (Дело Каракозова и редакция «Современника»).—Е. Колосов, «Был.» кн. 23 (1924), 52 сл. (Н. К. Михайловский и каракоз. дело).—М. Клевенский, «Кр. Арх.» т. XVII (1926), 135 (Покушение Каракозова).

Лебедев, Владимир Иванович, из двор. Новгородск. губ. Род. ок. 1849 г. Студ. СПБ. ун-та; в 1869 г. был исключен из него за участие в студ. волнениях и 2 апр. т. г. выслан в Новгород под надзор полиции, где служил в земской управе и занимался адвокатурой. По агент. сведениям, в 1870 г., живя в слободе за городом, вел пропаганду среди простого народа. 2 июля 1872 г. он с паспортом студента Любимова выехал из Новгорода за границу, был в Женеве, познакомился с эмигрантами, но, разойдясь с ними, добровольно возвратился в Россию при содействии русского консула в Берне; в сент. 1872 г. явился к начальнику Варш. жанд. управл. с просьбой отправить его в Петербург. В виду его «чистосердечного раскаяния» был выслан в административн. порядке в г. Солигалич (Костр. губ.) под строг. надзор полиции, где два года был секретарем с'езда мировых судей. В дек. 1874 г. освобожден от надзора, получил разрешение жить повсеместно; занимался в Костроме адвокатурой.

Справка (В. И. Лебедев).—Татищев, Рев. движение, гл. XI.—Голицын, Десятая глава, 112—113.—Герцен, Сочинения (Ук.).

Лебедев, Иван Федорович, студ. Моск. ун-та. Арестован 28 сент. 1866 г. и привлечен к дознанию Моск. следств. комиссией по делу 4 апр. 1866 г. за участие в неразреш. общ-ве взаимного вспомоществования; отдан под негласн. надзор.

Татищев, Рев. движение, прилож. К.

Лебедев, Константин Петрович, с. купца. Род. ок. 1837 г. В связи с нечаевск. делом был арестован 22 янв. 1870 г. и 24 янв. заключен в Петроп. крепость; 20 июня т. г. был перемещен в срочн. тюрьму. Предан суду в виду сознания в принадлежности к тайному общ-ву; 2 окт. 1870 г. покончил жизнь самоубийством в тюрьме.

Нечаевск. дело (III Отдел.).—Список 1852—1879 г.г., л. 32 об.—Татищев, Рев. движение, гл. XI.—«Прав. Вестн.» 1870, №№ 173, 179.

Лебедев, Николай, студ. СПБ. ун-та. Род. ок. 1847 г. За участие в студ. волнениях 1868—69 г.г. арестован, заключен в Петроп. крепость и по распор. шефа жанд. выслан 27 марта 1869 г. на родину, в Орловск. губ., где служил в общ-ве поземельн. кредита. В апр. 1871 г. получил разрешение поступить в Харьковский ун-т.

Нечаевск. дело (III Отдел.).—Татищев, Рев. движение, гл. XI.

Лебедева, Варвара Александровна—девичья фамилия В. А. Никольской (см.).

Лебедева, Леонилла Александровна—девичья фамилия Л. А. Худяковой (см.).

Лебединский, студ. Казанск. духовн. ак-мии. За участие в 1861 г. в панихиде по крестьянам, убитым в с. Бездна, исключен из дух. звания.

А. Попельницкий, «Гол. Мин.» 1917, IX—X, 106 (Панихида по убитым крестьянам в с. Бездне).

Лебединский, Петр Васильевич, с. священ. Род. в 1835 г. в Ардатовск. у. (Нижегор. губ.). По окончании Нижегор. дух. сем-рии в 1858 г., поступил в Моск. ун-т, кот. кончил со званием лекаря в 1863 г. С янв. т. г. за ним был установлен надзор в связи с делом о перехваченных письмах М. Муравского. В сент. т. г. привлечен к ответственности по делу тайн. общ-ва «Земля и Воля» (дело Андрущенко) и заключен 11 сент. 1863 г. в Трубецкой бастион Петроп. крепости. По постановл. выс. учр. следств. ко-

миссии в 1864 г. предан суду Сената, кот. приговорен 6 апр. 1866 г. «за посредничество к проведению в исполнение намерений

П. В. Лебединский.

С фотогр. 1860-х г.г.

Архив Революции СССР.

тайн. полит. общ-ва» к лиш. вс. прав сост. и к ссылке в Сибирь на поселение. 19 мая т. г. был отправлен из крепости в городовую тюрьму, а 10 июня т. г., после публичного об'явления приговора на Мытной площади, отправлен по этапу в Красноярск, где в 1871 г. получил разрешение заниматься медиц. практикой. В 1872 г. освобожден от надзора с возвращением прав состояния; в 1876 г. сдал экзамен в Петербурге на степень д-ра медицины. Был на Турецкой войне; а в авг. 1881 г.—городским врачем в Кинешме (Костромск. губ.); в начале 1900-х г.г. жил в Петербурге. При выборах в I Гос. Думу прошел выборщиком по списку партии «Народн. свободы». Ум. 10 сент. 1912 г.

Ведомость по Енисейск. губ. (1866).—Список 1852—1879 г.г., л. 15.—Татищев, Рев. движение, гл. VII, VIII.—Бурцев, За сто лет, II, 66.—Богучарский, Материалы, 109 сл. (80 сл.).—Госуд. преступления, I, 248(137).—Венгеров, Источники.—Больш. энциклопедия, т. XXI («Земля и Воля»).—Медиц. список.

П. Лебединский, «Гол. Мин.» 1915, IX, 210—218 (Варнековская история. Из жизни Моск. ун-та. С биограф. сведениями, сообщ. Л. Пантелеевым).

М. Лемке, Очерки, 302, 328 (Молодость «отца Митрофана»).—Герцен, Сочинения (Ук.).—Полит. процессы 60-х г.г., I (Ук.).—«Колок.» л.л. 208—215 (1865—66) (Дело Андрущенко).

Левашев, Александр, студ. СПБ. ун-та. Род. ок. 1850 г. За участие в студ. волнениях 1868—69 г.г. арестован, заключен в Петроп. крепость и 30 марта 1869 г., по распор. шефа жанд., выслан на родину в Вологодск. губ. В нач. 1870 г. получил разрешение возвратиться в Петербург для окончания образования.

Нечаевск. дело (III Отдел.).—Татищев, Рев. движение, гл. XI.

Левашев, Александр Николаевич, из двор. Рязанской губ. Род. 14 сент. 1841 г. в с. Насилове (Пронск. у.). Обучался в Рязанск. гимназии (1851—1858). В Моск. ун-те поступил сначала на медиц., а потом перешел на юридический фак. Будучи студентом, принимал участие в студ. волнениях в Москве в окт. 1861 г. и был исключен из ун-та на два года. В 1863 г. привлечен по делу тайн. общ-ва «Земля и Воля» (дело Андрущенко) и 27 сент. т. г. заключен в Невск. куртине Петроп. крепости. По постановл. выс. учр. следств. комиссии предан в 1864 г. суду Сената и 9 мая т. г. освобожден из крепости на поруки. 6 апр. 1866 г. приговором Се-

А. Н. Левашев.

С фотогр. 1860-х г.г.

Архив Революции СССР.

ната освобожден от ответственности. В 1867 г. поступил на службу в Рязанск. с'езд миров. судей; в 1870 г. избран участковым мировым судьей; с 1881 г. по 1886 г.—председатель Спасск. земск. управы. Ум. 3 окт. 1900 г.

Список 1852—1879 г.г., л. 15 об.—Татищев, Рев. движение, гл. VIII.—Бурцев, За сто лет, II, 66.—Венгеров, Источники.—Богучарский, Материалы, 142 сл. (106 сл.).—Добролюбов и Яхонтов, Словарь урож. Рязанск. губ., 118—119.

А. Левашев, «Труды Рязанск. уч. арх. комис.» 1900, I, 1—48; II, 119—138 (Из записок земца).—И. Прохорцев, «Труды Рязанск. уч. арх. ком.» 1900, XV, в. 2, с. 223—236 (А. Левашев по своим произведениям).

И. Худяков, Автобиография, 60.—«Колок.» л.л. 208—215 (1865—66). (Дело Андрущенко).—В. Линд, «Рус. Мысль» 1911, VII, 36 (Воспоминания).—С. Стахевич, «Был. XXI (1922), 73, 84 (Воспоминания).

Левашева, Ольга Степановна, участница моск. переплетной и швейной, организован-

О. С. Левашева.

1860-е г.г.

Из кн. Козлининой «За полвека».

ной в 1865 г. в Москве на артельн. началах кружком Ишутина. В конце 1860-х г.г. эмигрировала за границу.

Козлинина, За полвека (Ук.).

Левензон, Иосиф, студ. Моск. ун-та. Принимал участие в моск. студ. волнениях в окт. 1861 г., был захвачен в противозак. сборище перед ген.-губ. домом, арестован и по выс. пов. 6 февр. 1862 г. с него взято обязательство подчиняться всем унив. правилам.

Татищев, Рев. движение, гл. III. — Колок.» л. 137 (1862), 1137.

Левенталь, Антон Гаврилович. Род. ок. 1842 г. в Ошмянск. у. (Виленск. губ.). Студентом 3 курса юридич. фак. СПБ. ун-та, в качестве депутата, принимал участие в студ. волнениях; был арестован и 26 сент. 1861 г. заключен в Петроп. крепость. По выс. повел. 4 дек. т. г. прощен после строгого внушения с обязательством принять матрикул. Освобожден 7 дек. 1861 г. и с этого же времени, проживая в Петербурге, состоял под гласн. надз. полиции. В 1862 г. привлекался к ответственности и предан угол. суду за «произнесение дерзких слов по адресу государя».

Дело Петроп. крепости (1861). — Ведомость по Петерб. губ. (1867).—Татищев, Рев. движение, гл. III и VI.—«Колок.» л. 112 (1861), 935 (Студентское дело).—«Колок.» л. 121 (1862), 1009.

Левенталь, Мейер, ученик мастерской Технолог. ин-та. Находился в близких сношениях с И. А. Худяковым; в нач. апр. 1866 г. был арестован в Петербурге и 9 мая т. г. заключен в Невск. курт. Петроп. крепости. 2 сент. т. г. освобожден из крепости и по постановл. выс. учр. следств. комиссии подчинен негласн. надзору по месту жительства в Петербурге.

Список 1852 — 1879 г.г., л. 21 об.—Ведомость по Петерб. губ. (1867).—Татищев, Рев. движение, гл. IX.

Левитов, Александр Иванович, беллетрист-народник. Род. 20 июня 1835 г., с. дьячка Лебедянск. у. (Тамб. губ.). Учился в Тамб. дух. сем-рии, которую не кончил; в 1855 г. поступил в Мед.-Хир. ак-мию. В ноябре 1856 г. был выслан в Шенкурск, с обязательством отслуживать в качестве фельдшера стипендию; из Шенкурска в 1858 г. переведен в Вологду; весною 1859 г. освобожден от надзора. С 1860 г. поселился в Москве и принял участие в моск. и петерб. журналистике. Ум. в Москве 4 янв. 1877 г. от чахотки.

Бурцев, За сто лет, II, 39.—Нов. энц. словарь.—Русск. биогр. словарь.—«Русск. Ведомости». Сборник статей, 101.—Владиславлев, Русск. писатели (указана библиография).

Левицкий, студ. СПБ. ун-та; принимал участие в составлении студ. прокламаций в связи с волнениями 1869 г.

Справка (Лобач-Жученко). — «Прав. Вестн.» 1871, № 162.

Левченко, Елисей Георгиевич, с. поруч. Род. ок. 1849 г. Студ. Мед.-Хир. ак-мии. За участие в студ. волнениях 1868 —69 г.г. арестован 16 марта 1869 г., заключен в Петроп. крепость и 28 марта т. г., по постан. шефа жандарм., выслан на родину, в Воронежск. губ., под надзор полиции; в июле 1870 г. разрешено поступить в Казанск. ун-т, в дек. т. г.—в Киевск. ун-т; в февр. 1873 г. снят надзор, а в окт. 1876 г. получил разрешение на повсеместн. проживание.

Нечаевск. дело (III Отдел.).—Татищев, Рев. движение, гл. XI.

Левченко, Митрофан Федорович. Будучи студ. Харьковск. ун-та, принимал участие в харьк. тайном студ. общ-ве, основан. в 1855 г. В 1858 г. за участие в студ. беспорядках был исключен из ун-та и поступил в Киевск ун-т. В Киеве арестован в февр. 1860 г. за участие в указанном общ-ве и заключен 22 февр. т. г. в Алексеевский равелин Петроп. крепости. 24 июня т. г. освобожден из крепости, выслан в Курск, где был редактором «Курск. Губ. Ведомостей».

Татищев, Рев. движение, гл. III.—Глинский, Рев. период, I, 114 сл.—М. Лемке, Очерки, 281 сл. (Молодость «отца Митрофана»).—Герцен, Сочинения (Ук.).—«Ист.-Рев. Сборник» III (1926), 303 (Список).

Ледаков, Антон, из крестьян. Род. ок. 1840 г. Был учеником Ак-мии Художеств, стипендиатом д-та уделов. В 1862 г. за прикосновенность к делу Мих. Карамышева был подчинен секр. полиц. надзору по месту жительства в Петербурге; освобожден от надзора в 1875 г.

Ведомость по Петерб. губ. (1867).—Татищев, Рев. движение, гл. VI.

Леонард, Петр Егорович, двор., с. помещика. Род. в Бессараб. обл. Будучи студентом СПБ. ун-та, принимал участие в студ. волнениях в качестве депутата и был арестован на квартире Н. В. Альбертини; 5 окт. 1861 г. заключен в Петроп. крепость. По выс. повел. 4 дек. т. г. исключен из ун-та с отдачею на поруки родственников; за неимением поручителей в Петербурге, должен быть высланным в один из уездн.

городов сев. губерний. Из крепости освобожден 7 дек. 1861 г.

П. Е. Леонард.

С фотогр. 1860-х г.г.
Из собр. Муз. «Каторга и Ссылка».

Дело Петроп. крепости (1861).—Татищев, Рев. движение, гл. III.—Бурцев, За сто лет, II, 47.—«Колок.» л. 112 (1861), 1963. (Студентское дело).—«Колок.» л. 121 (1862), 1009.

Лермантов, Геннадий Васильевич, д. ст. сов. Род. 7 февр. 1830 г. С 1865 г., проживая в Петербурге, находился под негласн. надзором по поводу «заявления им своего учения о нигилизме». Ум. в Швейцарии 23 марта 1900 г.

Ведомость по Петерб. губ. (1867).—Чернопятов, Некрополь, I, 31.

Лидерс, фамилия, под которой жил Нечаев в Цюрихе в 1872 г.

Ралли, «Был.» 1906, VII, 144 (Нечаев).

Лимонов, Николай, студ. Московск. ун-та; за участие в студ. петерб. движении 1861 г. уволен из ун-та и выслан в конце 1861 г. в Уфу под надзор полиции.

Татищев, Рев. движение, гл. III.—Бурцев, За сто лет, II, 47.—«Колок.», приб. к л. 119—120 (1862), 1003 (Приказ по петерб. полиции).

Линд, Василий Николаевич, земский деятель. Род. ок. 1844 г. в Тверск. губ. По окончании Тверск. гимназии в 1860 г., поступил на физ.-мат. факультет Моск. ун-та. Принимал деятельное участие в студ. волнениях 1861 г., расклеивал и составлял прокламации, за что 19 окт. 1861 г. был арестован. В 1862 г. участвовал вместе с Освальдом в литографировании и распространении «Великорусса». В 1863 г. вышел из Моск. ун-та и поступил в СПБ. ун-т, но курса не окончил. Был секретарем Новоторжск. уездн. с'езда миров. судей; благодаря влиянию П. и А. Бакуниных, с кот. он был близок, избран членом Новоторжск. у. земск. управы; потом был ее председателем. В 1904—1905 г.г.—участник земских с'ездов, сотрудничал в «Русск. Ведом.». Ум. в Москве в 1916 г.

Справка (Линд).—«Русск. Ведомости». Сборник статей, 104.

В. Линд, «Русск. Мысль» 1911, VII, 104—125; VIII, 35—63 (Воспоминания о моей жизни).—Некрологи: «Речь» 1916, № 207.—«Ист. Вестн.» 1916, IX, 831.

М. Головин, Мои воспоминания, I, 239.—Герцен, Сочинения (Ук.).

Линдберг, Эдмунд, слушат. Моск. Землед. ак-мии. В 1866 г. привлечен к дознанию Моск. следств. комиссией по делу 4 апр. 1866 г. за участие в неразрешенном общ-ве взаимн. вспомоществования и отдан под негласн. надзор.

Татищев, Рев. движение, прилож. К.

Линдеман, Карл, студ. Моск. ун-та. За участие в студ. волнениях в окт. 1861 г. по выс. пов. 6 февр. 1862 г. присужден к высылке в уездн. город северн. губерний на два года, в случае отсутствия поручителей в Москве.

Татищев, Рев. движение, гл. III.—Бурцев, За сто лет, II, 47.—«Колок.» л. 137 (1862), 1137.

Линев, Александр Логинович, двор., с. отст. шт.-ротмистра. Род. ок. 1843 г. Был студ. СПБ. ун-та. В 1862 г., находясь за границей, принимал участие в делах Гейдельбергской читальни и был в сношениях с Герценом и Огаревым. По возвращении в Россию, содержал книжный магазин в Петербурге, открытый на имя его сестры. В 1866 г. привлекался к ответств. выс. учр. следств. комиссией по делу о Гейдельбергск. читальне и по делу Каракозова. С 20 мая т. г. находился в Невск. курт. Петроп. крепости; по выс. пов. 9 окт. 1866 г. был выслан в г. Тотьму (Волог. губ.) под надзор полиции на 5 лет с воспрещением затем в'езда в столицы и выезда за границу. Из крепости освобожден и отправлен в пересыльную тюрьму 26 окт. т. г. Вследствие «вредного влияния на местное общество» переведен в июне 1869 г. в г. Нолинск (Вятск. губ.); в февр. 1871 г. получил разрешение переселиться в г. Устюжну (Новг. губ.) к своему отцу. В 1872 г., проживая в Новгороде, посещал собрания, устраиваемые Александрой Дементьевой. В авг. т. г. был освобожден от надзора и в 1873 г. эмигрировал за границу; жил в Цюрихе, где поступил в Политехникум; сотрудничал в журн. «Вперед». Впоследствии жил в Лондоне и отошел от революц. движения. Ум. в 1918 г.

Список 1852—1879 г.г., л. 22.—Справка (Линев).—Татищев, Рев. движение, гл. IX.—Голицын, Десятая глава, 114.—Обзор, III, 7,—Список 1883, 53.—Глинский, Револ. период, I, 337.

П. Кропоткин, «Своб. Россия» (М.) 1918, № 48. (Некролог).

И. Худяков, Автобиография, 138.—Герцен, Сочинения (Ук.).—Сажин, Воспоминания (Ук.).—Н. А. Иваницкий, «Север» II (1923), 42—48 (Записки).—«Кр. Арх.» т. VII (1924), с. 104 (Письма С. Ширяева).

Линев, Николай, двор. За участие в петерб. студ. движении в окт. 1861 г. был заключен 12 окт. т. г. в Петроп. крепость, из которой 17 окт. переведен в Кронштадт;

освобожден 6 дек. 1861 г. Высланный на родину в Костромскую губ., умер в 1862 г.

Дело Петроп. крепости (1861).—Бурцев, За сто лет, II, 47.—«Колок.» л. 114 (1861), 955.—Н. Николадзе, «Кат. и Сс.» 1927, IV (33), 44. (Воспоминания).

Линтварев, Петр, оконч. Харьк. ун-т. За участие в 1869 г. в студ. волнениях в Харьк. ун-те выслан в июне т. г. под надзор полиции в Каргополь (Олонецк. губ.); в марте 1870 г. получил разрешение жить повсеместно, кроме Харьк. губ. и столиц; в июле т. г. жил в Сумском у. у родителей. В сент. 1874 г. ограничение снято.

Нечаевск. дело (III Отдел.).—Татищев, Рев. движение, гл. XI.

Липинский, Владислав Викентьевич. Род. в 1836 г. Студ. Мед.-Хир. ак-мии. В 1862 г. подчинен надзору полиции вследствие прикосновенности к делу Кает. Жизневского (прокламация «К православн. христианам»). Окончил ак-мию в 1865 г. со званием лекаря. В нач. 1900-х г.г. жил в Варшаве.

Медицинск. список.—Герцен, Сочинения (Ук.).

Липкин, Николай, студ. Мед.-Хир. ак-мии. Род. ок. 1850 г. За участие в студ. волнениях 1868—69 г.г. был арестован, заключен в Петроп. крепость и по распоряж. шефа жанд. выслан 6 апр. 1869 г. на родину в г. Ригу под особ. надз. полиции; в сент. 1870 г. переведен в Аренсбург; в ноябре 1871 г.—в Курск; в ноябре 1872 г. получил разрешение выехать за границу, коим не воспользовался. В марте 1873 г. освобожден от надзора и получил право повсеместн. проживания.

Справка (Н. Липкин).—Нечаевск. дело (III Отдел.).—Татищев, Рев. движение, гл. XI.

Липхардт, Андрей Николаевич, студ. Моск. ун-та. Род. ок. 1845 г. Арестован 27 апр. 1863 г. по делу о «Казанском заговоре» за распространение прокламаций среди крестьян, но вскоре за недостатком улик был освобожден.

Герцен, Сочинения (Ук.).—А. Ершов, «Гол. Мин.» 1913, VI—VII (Казанск. заговор).—Богучарский, «Гол. Мин.» 1915, IV, 204—205 (Общественное движение 60-х г.г.).

Литвинов, Михаил Павлович. Род. в 1846 г. Студентом Мед.-Хир. ак-мии принимал участие в студ. волнениях и 14 марта 1869 г. был арестован. Окончил ак-мию в 1870 г. Психиатр. В нач. 1900-х г.г. жил в Смоленске.

Нечаевск. дело (III Отдел.).—Медиц. список.—Глинский, Рев. период, I, 397 сл.—С. Сватиков, «Наша Страна». П.,1907, стр. 189 (Студенческое движение 1869 г.).

Литвинова, Евгения Николаевна, дочь отст. поручика. Род. ок.1845 г. В 1862 г. вследствие полит. неблагонадежн. подчинена надз. полиц. по месту жительства—в Петербурге; отданная на поруки родителей, уехала в 1863 г. в Астрахань, где вышла замуж за админ. ссыльн. Мир. А-др. Кучука; в 1869 г. освобождена от надзора без права жить в столицах.

Татищев, Рев. движение, гл. VI.

Лихачев, Лонгин Федорович, губ. секр., тверск. миров. посредник. В февр. 1862 г. был арестован в Петербурге по делу тверск. мир. посредников и 22 февр. т. г. заключен в Петроп. крепость; 26 февр. т. г. предан суду Сената, которым был приговорен 21 июня т. г. к лиш. нек. по ст. 54 прав и к заключен. в смирит. доме на 2 года и 2 мес. 13 июля т. г. был переведен в СПБ. исправ. заведение, а 21 июля т. г. освобожден по случаю «тезоименитства императрицы» с сохранением в силе части приговора о лишении прав.

Дело Петроп. крепости (1862).—Справка (Лихачев).—Татищев, Рев. движение, гл. V.—Госуд. преступления, I, 200, 208 (111, 115—116).—Корнилов, Обществ. движение,117.—Барсуков, Погодин (Ук.).—Глинский, Рев. период, I, 247 сл.—Герцен, Сочинения (Ук.).—«Колок.» л.л. 125, 126, 130 (1862).—«Сев. Почта» 1862, №№ 39, 181.—«Освобождение». Сборник I (1903), 17—23 (Эпизод из истории обществ. движения в России).

Лихтенштадт, Освальд, студ. Моск. ун-та. За участие в студ. волнениях в окт. 1861 г. по выс. пов. 6 февр. 1862 г. присужден к высылке на два года в уездн. город северн. губерний, в случае отсутствия поручителей в Москве.

Татищев, Рев. движение, гл. III.—«Колок.» л. 137 (1862), 1137.

Лихутин, Владимир Никитич, двор., с. колл. асс., землевладельца Ардатовск. у. (Нижег. губ.), младш. брат Ив. Ник. Лихутина. Род. ок. 1850 г. По окончании 1-й Моск. военной гимназии поступил в Мед.-Хир. ак-мию; принимал участие в студ. волнениях 1869 г. Арестован 9 дек. 1869 г. по нечаевск. делу и предан суду за участие в насильственном взятии векселя у Колачевского. 27 дек. 1869 г. заключен в Петроп. крепость и до суда умер в клинике воен. госпиталя в Петербурге 3 марта 1871 г.

Нечаевск. дело (III Отдел.).—Справка (И. Лихутин).—Список 1852—1879 г.г., л. 31.—Татищев, Рев. движение, гл. XI.—«Прав. Вестн.» 1871, №№ 156, 195, 199 (показания Лихутина), 200.—Л. Никифоров, «Гол. Мин.» 1914, I, 173 (Мои тюрьмы).—А. Успенская, «Был.» XVIII (1922), 43 (Воспоминания).—Л. Гольденберг, «Кат. и Сс.» 1924, III (10), 102 (Воспоминания).

Лихутин, Иван Никитич, двор., с. колл. асс., землевладельца Ардатовск. у. (Нижегор. губ.). Род. ок. 1848 г. По окончании артиллер. уч-ща служил в артиллерии, вышел в отставку в чине подпоручика, после чего поступил в Мед.-Хир. ак-мию; основал в Петербурге социалистич. кружок, бывший в сношениях с Нечаевым. Принимал участие в студ. волнениях 1869 г. В окт. 1869 г. ездил в Москву по желанию Нечаева, в качестве «агента интернац. женевск. союза». По поручению Нечаева подговорил своего брата Владимира с товарищами взять насильно от Колачевского вексель, который был передан Нечаеву. Арестован 9 дек. 1869 г. и 27 дек. т. г. заключен в Петроп. крепость. Предан суду ос. прис. СПБ. суд. палаты 1 июля 1871 г. по обвинению в том, что принимал участие в действиях составлен. в Москве заговора с целью ниспровержения правительства; 22 авг. т. г. приговорен к лиш. нек. ос. лично и по сост. присв. прав и к заключению в смирит. доме на 1 г. 4 мес. с последующ. отдачей под особ. надзор поли-

ции на год. 15 сент. 1871 г. был освобожден из крепости и переведен в тюремн. замок для отбытия наказания. По освобождении из-под стражи выслан в Ардатовск. у. (Нижег. губ.), где у него было имение, под надзор полиции. В 1878 г. безрезультатно ходатайствовал о допущении его к двор. и земск. выборам. 17 янв. 1879 г. освобожден от надзора с разрешением ему жить повсеместно, кроме столиц.

Нечаевск. дело (III Отдел.).—Список 1852—1879 г.г., л. 31.—Справка (И. Лихутин).—Татищев, Рев. движение, гл. XI.—Глинский, Рев. период, I, 429, 433.—«Прав. Вестн.» 1871, №№ 156, 158, 161 (об'яснения Лихутина) 195 (обвинит. акт), 196 (об'яснения Лихутина), 198, 199 (письма Лихутина к матери), 200 (речь прокурора и защитн. Поцио), 201 (приговор).—А. Успенская, «Был.» XVIII (1922), 43 (Воспоминания).—Гольденберг, «Кат. и Сс.» 1924, III (10), 102 (Воспоминания).

Лихутина, Екатерина Никитична (в замуж. Ковалевская), двор. Нижегор. губ., сестра Влад. и Ивана Лихутиных. Род. ок. 1845 г. Принадлежала к нечаевск. петерб. кружку Лихутиных. Арестована 31 дек. 1869 г. в Петербурге и скоро освобождена на поруки матери. 1 июня 1871 г. предана суду ос. прис. СПБ. суд. палаты по обвинению в принятии участия в заговоре, составленном в Москве с целью ниспровержения правительства, но признана виновной лишь в недонесении о существовании общ-ва и не подлежащей наказанию. 22 авг. т. г. оправдана. Вышла замуж за Вл. Иван. Ковалевского (см.) и жила вместе с ним под надзором в его имении в Харьк. губ.; в 1879 г. получила разрешение поступить на Бестужевские курсы в Петербурге.

Нечаевск. дело (III Отдел.).—Справка (И. Лихутин).—Татищев, Рев. движение, гл. XI.—«Прав. Вестн.» 1871, №№ 156, 195 (обвинит. акт), 196, 198 (об'яснения Лихутиной), 199 (выдержки из писем Лихутиной), 200 (речь прокурора), 201 (речь защитн. Герарда и приговор). — Л. Никифоров, «Гол. Мин.» 1914, V, 192—193 (Мои тюрьмы).—Л. Гольденберг, «Кат. и Сс.» 1924, III (10), 102 (Воспоминания).

Лицкий, Владимир, студ. Моск. ун-та. За участие в студ. волнениях в окт. 1861 г. по выс. пов. 6 февр. 1862 г. присужден к высылке на два года в уездн. город северн. губерний, в случае отсутствия поручителей в Москве.

Татищев, Рев. движение, гл. III.—«Колок.» л. 137 (1862), 1137.

Лобанов, Василий Васильевич, с. полк., петерб. домовладельца. Род. ок. 1842 г. в Петербурге. В 1859 г. поступил в СПБ. ун-т; принимал деятельн. участие в студ. волнениях 1861 г., был арестован и 26 сент. т. г. заключен в Петроп. крепость. 29 сент. т. г. переведен в III Отделение и привлечен по делу о распространении «Великорусса» (дело В. Обручева). 3 ноября т. г. заключен в Алексеевск. равелин Петроп. крепости и 2 дек. т. г. предан суду Сената; 16 дек. т. г. освобожден из крепости на поруки отца; судом признан невиновным в распространении «Великорусса» и всемил. прощен после строгого внушения за участие в студ. волнениях. В 1862 г. состоял членом петерб. отделения общ-ва «Земля и Воля». Вторично арестован по делу «карманной типографии» П. Баллода по обвинению в печатании и распространении «возмутительных воззваний». 5 июля т. г. заключен вторично в Петроп. крепость. Был предан суду Сената, приговором которого 11 ноября 1862 г. оправдан. 2 февр. 1863 г. был освобожден из крепости и отдан под секр. надз. полиции по месту жительства—в Петербурге. В 1875 г. надзор снят. Выехал за границу и в 1881 г. проживал в Париже.

Дело Петроп. крепости (1861).—Список 1852—1879 г.г., л. 8 об.—Ведомость по Петерб. губ. (1867).—Татищев, Рев. движение, гл. IV, VI.—Глинский, Рев. период, I, 102, 191 сл.—М. Лемке, Очерки, 375 сл. (Процесс «великоруссцев»).—Л. Пантелеев, Из воспоминаний, I, 55—56.—Герцен, Сочинения (Ук.).—М. Лемке, Полит. процессы (Ук.).—«Колок.» л. 119—120 (1862), 1000 (Политические новости).—«Колок.» л. 121 (1862), 1009.—«Был.» 1906, VII, 93.—«О минувшем». П., 1909, стр. 144 сл. (Дело П. Г. Заичневского).—«Ист.-Рев. Сборник» III (1926), 303 (Список).

Лобач-Жученко, Иван Демьянович, из двор. Полтавск. губ. Род. ок. 1848 г. Студ. Технолог. ин-та. За участие в студ. беспорядках 1869 г. (по агент. сведениям, на его квартире устраивались сходки, на кот. происходило обсуждение прокламаций) был арестован, заключен в Петроп. крепость и 22 марта 1869 г., по постановл. шефа жанд., выслан на родину в Полтавск. губ. под надз. полиции, каковой был снят в ноябре 1872 г.; в авг. 1873 г. получил разрешение на повсеместное проживание.

Нечаевск. дело (III Отдел.).—Справка (И. Лобач-Жученко).—Татищев, Рев. движение, гл. XI.—«Прав. Вестн.» 1871, № 162.

Лоб[п]ковский, Игнатий, студ. Моск. ун-та. Принимал участие в петерб. студ. волнениях и 12 окт. 1861 г. был заключен в Петроп. крепость, из которой 17 окт. переведен в Кронштадт; освобожден 6 дек. 1861 г.

Дело Петроп. крепости (1861).—«Колок.» л. 114 (1861), 955.

Лобода, Виктор В., капитан корпуса инженеров пут. сообщения. Род. в Полтавск. губ. ок. 1818 г. В 1861 г. переведен из Полтавы в Смоленск членом строительн. дорожн. комиссии. В сент. 1862 г. арестован за участие в харьк. и полтавск. политич. кружках с «крайним малорусским направлением». 30 сент. т. г. заключен в Петроп. крепость. По постановл. выс. учр. следств. комиссии приговорен к увольнению со службы и к высылке в Пермскую губ. 31 дек. 1862 г. освобожден из крепости, выслан в нач. 1863 г. в Красноуфимск (Пермск. губ.), где проживал с 21 янв. 1863 г.; в 1865 г. получил разрешение поступить на службу—надсмотрщиком в солян. управлении. В 1867 г. служил соляным приставом в Соликамск. у.; в 1868 г. перемещен в Воронеж и в том же году освобожден от надзора полиции без права возвращаться в малорос. губернии. В 1875 г., в чине колл. асс., поступил на службу в м-во путей сообщения.

Ведомость по Пермск. губ. (1865, 1866). — Список 1852—1879 г.г., л. 10 об.—Татищев, Рев. движение, гл. VI.—Бурцев, За сто лет, II, 52.—«Был.» 1907, VII, 169 (Дело о распространении малоросс. пропаганды).

Лозинский, Владислав, вольносл. СПБ. ун-та. За участие в студ. волнениях заключен 12 окт. 1861 г. в Петроп. крепость, из которой 17 окт. переведен в Кронштадт; освобожден 6 дек. 1861 г.

Дело Петроп. крепости (1861).—«Колок.» л. 114 (1861), 955.

Лолп[б]чинский, Михаил, студ. СПБ. ун-та. За участие в студ. волнениях был заключен 12 окт. 1861 г. в Петроп. крепость, из которой 17 окт. переведен в Кронштадт; освобожден 6 дек. 1861 г.

Дело Петроп. крепости (1861).—«Колок.» л. 114 (1861), 955.

Лонжинский, Станислав. Род. ок. 1837 г. Был вольнослуш. СПБ. ун-та и за участие в студ. беспорядках доставлен 12 окт. 1861 г. в Петроп. крепость, из которой 17 окт. переведен в Кронштадт; освобожден 6 декабря 1861 г. и с этого времени, проживая в Петербурге, был подчинен гласн. надз. полиции.

Дело Петроп. крепости (1861). — Ведомость по Петерб. губ. (1867).—«Колок.» л. 114 (1861), 955.

Лопаревич, Константин, студ. СПБ. ун-та. За участие в студ. волнениях был заключен 12 окт. 1861 г. в Петроп. крепость, из которой 17 окт. переведен в Кронштадт; освобожден 6 дек. 1861 г.

Дело Петроп. крепости (1861).—«Колок.» л. 114 (1861), 955.

Лопатин, Всеволод Александрович.

См. часть третью—«Семидесятые годы».

Лопатин, Герман Александрович.

См. часть третью—«Семидесятые годы».

Лордкипанидзе, Кирилл Бежанович, князь. Род. ок. 1840 г. Был студентом СПБ. ун-та

К. Б. Лордкипанидзе.

С группы, снятой в Кронш. казарме в 1861 г. Из собр. Муз. «Каторга и Ссылка».

и за участие в студ. волнениях заключен 12 окт. 1861 г. в Петроп. крепость, из которой 17 окт. переведен в Кронштадт; освобожден 6 дек. 1861 г. и с этого времени, проживая в Петербурге, состоял под гласн. полиц. надзором. Впоследствии известный грузинский общественный деятель. Умер в 1917 г.

Дело Петроп. крепости (1861). — Ведомость по Петерб. губ. (1867).—«Колок.» л. 114 (1861), 955.—Николадзе, «Кат. и Ссылка» 1927, IV (33), 36 (Воспоминания).

Лоренц, саксонский подданный; был заключен с 29 авг. 1866 г., по распоряжению выс. учр. следств. комиссии, в Петроп. крепость и 24 окт. т. г. передан спб. обер-полицеймейстеру.

Список 1852—1879 г.г., л. 24 об.

Лосев, Александр Петрович, с. купца. Род. в Верхнеудинске. Студ. юридич. фак. СПБ. ун-та. За участие в студ. волнениях заключен 2 окт. 1861 г. в Петроп. крепость. По выс. пов. 4 дек. т. г. приговорен к высылке на родину под надз. полиции на год без воспрещения вступить на службу, если не найдет поручителей в Петербурге. В 1865 г. привлечен по делу «Общ-ва Независимости Сибири» (кружок Потанина-Ядринцева), по обвинению в знании «преступн. целей» главн. членов кружка. По рассмотрении дела его Омской и выс. учр. следств. комиссиями, предан суду Сената и постановл. Госуд. Совета от 20 февр. 1868 г. от ответственности освобожден.

Дело Петроп. крепости (1861).—Татищев, Рев. движение, гл. VIII.

Лугинин, Владимир Федорович, с. подполк. ген. штаба, помещика Ветлужск. у. (Костромск. губ.). Род. в 1834 г. В чине поручика гв. конн. артиллерии участвовал в Севастопольской кампании; окончил Артиллер. ак-ию, в кот. был учеником П. Л. Лаврова. В 1861 г. состоял членом тайн. общ-ва «Великорусс». Выйдя в отставку, уехал в марте 1862 г. в Гейдельберг, где занимался химией; сблизился с Герценом, Огаревым и Бакуниным; был одним из основателей Гейдельбергск. читальни. В 1865—66 г.г. жил в Париже. В 1866 г. заочно был привлечен к дознанию по делу о Гейдельбергск. читальне и по постановлению выс. учр. следств. комиссии, выс. утвержденному в окт. т. г., подлежал по возвращении в Россию отдаче под надзор полиции, а в случае «проявления вредного образа мыслей» — высылке в один из отдален. городов. В мае 1867 г., по просьбе отца, получил разрешение вернуться в Россию и жить в имении отца в Костромск. губ. под надзором. Прибыв в Петербург в авг. 1867 г. и проведя зиму на южн. берегу Крыма по болезни, поселился в имении отца в Костр. губ.; в сент. 1868 г. получил разрешение отправиться на остров Мадеру для лечения. По возвращении снова поселился в имении отца и 26 авг. 1869 г. был освобожден от надзора с правом жить в столицах. В 1877 г. переехал в Петербург, где работал по термохимии в лаборатории проф. С. А. Усова. В 1890 г. получил honoris causa степень

доктора химии Моск. ун-та. Умер 13 окт. 1911 г.

Кельсиев, Исповедь, часть I и прилож.—Татищев, Рев. движение, гл. IX.—Голицын, Десятая глава, 12,22.—Больш. энциклопедия, т. XXI.—Нов. энцикл. словарь.—Венгеров, Источники: —Глинский, Рев. период, I, 103.—«Русск. Ведомости». Сборник, 105.

В. Лугинин, «Рус. Стар.» 1910, IX, 484—88 (Свидание с Маццини).—Некрологи: «Рус. Ведомости» 1911, № 238.—«Ист. Вестн.» 1911, XII.

Л. Пантелеев, Из воспоминаний, I, 327.—Герцен, Сочинения (Ук.).—[Гижицкий], «Моск. Вед.» 1873, № 13 (Русские эмигранты).—«Кр. Арх.» т. III (1923), 326 (Бакунин по отчетам III Отделения).

Луканина (урожд. Рыкачева), Аделаида Николаевна, жена Юл. Ал. Луканина. Род. в 1843 г. в Новгор. губ. Вследствие близких сношений с Юл. Бобарыковой была арестована в связи с нечаевск. делом в Петербурге 15 янв. 1870 г. и в тот же день заключена в Петроп. крепость, из котор. освобождена 26 янв. т. г. В том же году слушала лекции в Мед.-Хир. ак-мии, а в марте 1872 г. выехала в Цюрих и поступила там на медиц. факультет. В Швейцарии примкнула к бакунистам. После вызова в Россию русским правительством перешла в 1875 г. в Филадельфийскую медиц. коллегию (в С. Штатах), где выдержала экзамен на степень доктора медицины в марте 1876 г. Позднее поселилась в Париже, где занималась литерат. работой для «Вестн. Европы» и друг. журналов. В сент. 1878 г. арестована в Париже, но, за отсутствием улик в участии в тайном обществе, освобождена от ареста и надзора. В том же году безрезультатно ходатайствовала о разрешении приехать в Россию.

Нечаевск. дело (III Отдел.).—Список 1852—1879 г.г., л. 32.—Справки (Ю. Луканин, З. Жебунева).—Голицын, Десятая глава, 120,121.—Список 1883, 113.—Венгеров, Источники.—«Прав. Вестн.» 1871, № 195.

Лукачев, Иона, госуд. крестьянин. Был заключен, по распоряжению выс. учр. следств. комиссии, 15 февр. 1868 г. в Петроп. крепость; 9 апр. 1868 г. был передан спб. обер-полицеймейстеру.

Список 1852—1879 г.г., л. 28 об.

Лукашевич, Петр, с. капитана. Род. в 1849 г. в Ставроп. губ. Воспитывался в Воронежск. кад. корпусе, откуда в 1865 г. перешел в Константиновск. воен. уч-ще. Будучи юнкером этого уч-ща, в 1867 г. был привлечен к дознанию выс. учр. следств. комиссией вследствие найденных у него писем «преступного содержания»; был выслан на Кавказ рядовым с лишением права на производство в офицеры ранее трех лет.

Татищев, Рев. движение, гл. X.—Богучарский, «Гол. Мин.» 1915, IV, 210 (Общественное движение 60-х г.г.).

Лукин, Иван, томск. мещ., студ. СПБ. ун-та. В 1865 г. был привлечен к дознанию по делу «Общ-ва Независимости Сибири» (кружок Потанина-Ядринцева) по обвинению в знании о «преступн. действиях» главн. членов кружка. По рассмотрении дела его Омскою и выс. учр. следств. комиссиями, был предан суду Сената и постановлением Госуд. Совета от 20 февр. 1868 г. от ответственности освобожден.

Татищев, Рев. движение, гл. VIII.

Лунин, Виктор Игнатьевич, из двор. Сарат. губ. Род. в 1843 г. По окончании

В. И. Лунин.

С фотогр. 1870-х г.г.
Из собр. Ленингр. Музея Революции.

Сарат. гимназии, поступил в СПБ. ун-т, из котор. уволен за беспорядки и перешел в Моск. Земл. ак-мию, курса котор. не окончил. Входил в состав петерб. (нечаевск.) кружка Старицина, потом организовал свой кружок. Арестован в Петербурге 28 дек. 1869 г. и 1 июня 1871 г. предан суду ос. прис. СПБ. суд. палаты по обвинению в знании о существовании заговора и недоведении о сем до сведения правительства. 28 авг. т. г. оправдан, после чего за ним было установлено строг. негласн. наблюдение. Осенью 1871 г. выехал в Севастополь; потом жил в качестве домашнего учителя в Судаке (Таврич. губ.), куда приехала и Елизав. Беляева. В ноябре 1872 г. вместе с нею выехал в Харьков; в 1879 г. проживал в Владикавказе и был частн. поверенным. Впоследствии занимался адвокатурой в Армавире и вел культ. работу. В окт. 1905 г. подвергся черносот. погрому. Выехал в Париж и заочно был избран членом первой Госуд. Думы от Кубанск. области; принадлежал к трудовой группе, был одним из ее лидеров. За подписание «выборгского воззвания» был приговорен к трехмесячн. тюремн. заключению, по отбытии которого был выслан из Кавказского края. Ум. в 1913 г. в Москве.

Нечаевск. дело (III Отдел.).—Справка (В. Лунин).—Татищев, Рев. движение, гл. XI.—Больш. энциклопедия, XXI.—Нов. энциклоп. словарь.

М. Михайлов, Викт. Игн. Лунин. Армавир, 1917.

Выборгский процесс. П., 1908. — К. Арсеньев, «Вестн. Евр.» 1871, XI, 302 (Политич. процесс 1869 — 1871 г.г.).—«Прав. Вестн.» 1871, №№ 161 (показания Лунина), 172, 173, 176, 195 (обвин. акт), 197, 198 (об'яснения Лунина), 200 (речь прокурора), 201 (речь защитн. Войцеховского, последнее слово и приговор). — Ралли, «Был.» 1906, VII, 139 (Нечаев).

Лунина, Анна Игнатьевна, двор., сестра В. И. Лунина. 5 дек. 1869 г. арестована в Петербурге в связи с нечаевск. делом. 21 янв. 1870 г. освобождена от ареста с подпискою о невыезде.

Нечаевск. дело (III Отдел.).

Лункевич, Михаил. Род. ок. 1851 г. Студ. СПБ. ун-та. За участие в студ. волнениях заключен в Петроп. крепость и, по распоряж. шефа жандармов, выслан 26 марта 1869 г. на родину в г. Эривань; в мае 1870 г. получил разрешение поступить в Харьк. ун-т.

Нечаевск. дело (III Отдел.).—Татищев, Рев. движение, гл. XI.

Лыткин, Дмитрий Константинович, с. учит. гимназии. Род. ок. 1846 г. во Владимире.

Д. К. Лыткин.

С фотогр. 1860-х г.г.
Из собр. Муз. «Каторга и Ссылка».

Студентом 4 курса медиц. фак. Моск. ун-та, за участие в «полунинской истории» исключен 29 окт. 1869 г. из ун-та на три года и выслан во Владим. губ. В февр. 1870 г. был арестован по нечаевскому делу, но определением гражд. кас. д-та Сената по недостатку улик дело прекращено. 25 мая 1870 г. освобожден из-под ареста и выслан во Владим. губ.; в ноябре т. г. разрешено переехать в г. Сапожок (Рязанск. губ.). В февр. 1872 г. разрешено своб. проживание, кроме столиц. В мае 1873 г. получил разрешение выехать за границу; возвратился в сент. т. г. В 1876 г. разрешено поступить в Мед.-Хир. ак-мию для окончания медиц. образования.

Нечаевск. дело (III Отдел.).—Татищев, Рев. движение, гл. XI.—«Прав. Вестн.» 1871, №№ 171, 181.

Лыткин, Юрий (Георгий) Степанович, зырянин. Род. в 1835 г. в Устьсысольск. у. Окончил Волог. гимназию, а после (в 1859 г.) восточн. фак. СПБ. ун-та. Был членом петерб. отдел. общ-ва «Земля и Воля» и имел подпольную типографию на своей квартире. Впоследствии был преподавателем в петерб. средн. уч. заведениях; зырянoвед, лексиколог. Умер в Петербурге 23 марта 1907 г.

А. и А. Веселовские, Вологжане-краеведы, 58—59.—Брокгауз-Ефрон, Словарь. — Нов. энциклоп. словарь.—Венгеров, Источники.—Петерб. некрополь, II, 708.—К. Жаков, Сквозь строй жизни, II, 35.—Л. Пантелеев, «Гол. Мин.» 1915, I, 195 (Памяти Чернышевского).

Лычков, Александр. Род. ок. 1840 г. Был студентом СПБ. ун-та и с 1863 г., проживая в Петербурге, находился под негласн. полиц. надзором за учреждение студ. касс, не разрешенных законом.

Ведомость по Петерб. губ. (1867).

Любенков, Николай Владимирович, с. генерала. Род. в 1834 г., отст. гв. шт.-капитан. В 1861 г. был в Лондоне и познакомился с Герценом. В 1862 г. привлечен по делу о сношениях с «лондонскими пропагандистами»; в начале 1863 г. арестован и 25 янв. т. г. заключен в Невск. куртину Петроп. крепости; преданный суду Сената, постановлением от 4 марта т. г. был отдан на поруки и 7 марта освобожден из крепости. Приговором Сената от 10 дек. 1864 г. от суда освобожден.

Список 1852—1879 г.г., л. 12 об.—Татищев, Рев. движение, гл. VI.—Глинский, Рев. период, I, 213.—М. Лемке, Очерки, 107 (Процесс 32-х).

Любимов, Александр, студ. Моск. ун-та. За участие в студ. волнениях в окт. 1861 г. по выс. пов. 6 февр. 1862 г. присужден к высылке на два года в уездн. город северн. губерний, в случае отсутствия поручителей в Москве.

Татищев, Рев. движение, гл. III.—«Колок.» л. 137 (1862), 1137.

Любимов, Федор Гаврилович, студ. Мед.-Хир. ак-ии. Принимал участие в студ. волнениях 1869 г. (на его квартире в янв. 1869 г. происходили сходки в присутствии Нечаева), за что был выслан в Новгород. В марте 1882 г. за принадлежность к общ-ву «Красн. Креста» партии «Нар. Воля» арестован и по выс. пов. 5 окт. 1883 г. подчинен гласн. надзору на два года.

Нечаевск. дело (III Отдел.).—Справка (Бабин).—Обзор, III, 82; VII, 67.—Герцен, Сочинения (Ук.).—«Прав. Вестн.» 1871, № 161.—Сватиков, «Наша страна». П., 1907, стр. 190 сл. (Студенческ. движение 1869 г.).—Л. Никифоров, «Гол. Мин.» 1914, V, 170 сл. (Мои тюрьмы).—«Кр. Арх.» XIV (1926), 148 (Неудавшаяся провокация).

Любовицкий, Клементий, студ. СПБ. ун-та. За участие в студ. волнениях заключен 12 окт. 1861 г. в Петроп. крепость, откуда 17 окт. переведен в Кронштадт; освобожден 6 дек. 1861 г.

Дело Петроп. крепости (1861).—«Колок.» л. 114 (1861), 956.

Люгайло, Ольгерд, отст. поручик. Был заключен 2 авг. 1863 г., по распоряж. шефа жандармов, в Екатерин. куртину Петроп.

крепости за «политич. преступление». В сент. т. г. был отправлен в III Отделение.

Список 1852—1879 г.г., л. 14.

Люстиг[х], Вильгельм Осипович. Род. ок. 1843 г. Студ. СПБ. ун-та. За участие в студ. волнениях заключен 12 окт. 1861 г. в Петроп. крепость, из кот. 17 окт. переведен в Кронштадт; освобожден 6 дек. 1861 г. С июля 1862 г. жил в Н.-Новгороде под надзором; в 1865 г. выбыл в Харьков для держания экзаменов при ун-те; в 1867 г. в Петербурге состоял под гласн. надзором. Впоследствии видный прис. поверенный. Ум. в 1915 г.

Дело Петроп. крепости (1861).—Ведомость по Нижегор. губ. (1865).—Ведомость по Петерб. губ. (1867).—Б у р ц е в, За сто лет, II, 47.—Нов. энциклоп. словарь.—В е н г е р о в, Источники.

Некрологи: В и н а в е р, «Вестн. Гражд. Права» 1915, V. — Л. К а р а б ч е в с к и й, «Право» 1915, XVII.

«Колок.» л. 114 (1861), 955.

Лялин, Пимен Петрович, землевладелец Харьковск. губ., колл. регистр., б. член Харьковск. губ. комитета по крестьянск. делам. Род. ок. 1798 г. в Сумск. у. Был арестован 11 авг. 1862 г. в Сумском у. по делу о сношениях с «лондонскими пропагандистами»; 20 авг. т. г. заключен в Петроп. крепость в Алекс. равелин и предан суду Сената. 12 июня 1864 г. освобожден из крепости на поруки и 10 дек. т. г. приговорен (утвержден 30 марта 1865 г.) за имение у себя запрещ. сочинений к аресту на два с половиной мес. с зачетом предварительного заключения и с отдачей под надз. полиции на два с половиной года; с 22 мая 1865 г. проживал под надзором в Сумском у.

Ведомость по Харьк. губ. (1865).—Т а т и щ е в, Рев. движение, гл. VI.—Госуд. преступления, I, 232—234 (128 — 129). — Г л и н с к и й, Революц. период, I, 211.—М. Л е м к е, Очерки, 93 сл. (Процесс 32-х).—«Колок.» л. 200 (1865) (Дело Н. Серно-Соловьевича).—«Сен. Ведом.» 1865, № 44.—«Кр. Арх.» т. III (1923), 327 (Бакунин по отчетам III Отделения).—«Ист. - Рев. Сборник» III (1926), 303 (Список).

Ля[а]пустин, Алексей Иванович, с. свящ. Камышловского у. (Пермск. губ.), студ. Мед.-Хир. ак-ии. Арестован в июне 1862 г. по делу о распространении прокл. «Чего мы хотим» и 3 июня т. г. заключен в Петроп. крепость. 19 ноября т. г. освобожден из крепости и выслан в Пермск. губ. к отцу под назор полиции. В 1866 г. служил в Уральск. горном правлении и был освобожден от надзора; в 1868 г. был заводским исправником и в 1872 г. получил право своб. проживания.

Список 1852—1879 г.г., л. 7 об.—Т а т и щ е в, Рев. движение, гл. VI.—М. Л е м к е, Полит. процессы (Ук.).

М

Маврицкий, Василий Абрамович, с. свящ. Род. ок. 1847 г. в с. Егорьеве (Ковровск. у. Владимирск. губ.). По окончании Владимирск. семин., вместе с Флоринским и Орловым поступил в Киевск. дух. ак-мию. С Маврицким был в сношениях, по поручению Нечаева, Ив. Флоринский, приглашавший его вступить в общ-во. Привлекался по делу Нечаева; был причислен к I группе его сообщников, но опред. гражд. кас. д-та Сената судебное преследование прекращено за недостатком улик. В мае 1871 г. был освобожден из-под стражи и возвращен в с. Егорьево. Впоследствии—священник, духовн. писатель в 1880—90-х г.г.

Нечаевск. дело (III Отдел.).—Татищев, Рев. движение, гл. XI.—Венгеров, Источники.—Его же, Список.—«Правит. Вестн.» 1871, №№ 156, 157, 158, 159, 161, 162.—Б. Козьмин, «Кр. Арх.» т. XV (1926), 151 сл. (Неудавшаяся провокация).

Маврицкий, Федор Абрамович, с. свящ. Род. в с. Егорьеве (Ковровск. у. Влад. губ.) в 1845 г. По оконч. Владимирской семинарии, в кот. обучался вместе с Орловым, поступил на юрид. фак. Моск. ун-та. В конце 1869 г. был арестован в связи с делом Нечаева и 1 дек. т. г. заключен в Петроп. крепость; 28 янв. 1870 г. из крепости был передан в III Отделение. Вторично арестован в апр. 1870 г. в с. Егорьеве и 23 апр. доставлен в III Отделение, из которого 6 мая т. г. снова переведен в крепость. Привлекался по делу Нечаева; был причислен к I группе его сообщников, но опред. гр. кас. д-та Сената судебн. преследование прекращено за недостатком улик. Освобожден из крепости 3 марта 1871 г. и выслан под надз. полиции на родину в с. Егорьево. В 1873 г. получил разрешение приехать в Петербург для сдачи экзамена на степень кандидата и в том же году освобожден от надзора с правом повсеместн. жительства.

Нечаевск. дело (III Отдел.).—Список 1852—1879 г.г., л. 31, 33 об.—Алфавит 1861—1871 г.г., л. 20 об.—Справка (Бакакин).—Татищев, Рев. движение, гл. XI.—«Прав. Вестн.» 1871, №№ 162 (показания Маврицкого), 163.

Маевский, Александр Иванович, мещанин г. Новогрудка (Минск. губ.), студ. СПБ. ун-та. Арестован 26 апр. 1863 г. в Спасске (Тамбовск. губ.) по делу о «Казанском заговоре» за распространение подлож. манифеста и прокламаций среди крестьян. Преданный суду по угол.-полев. законам, признан виновным в госуд. измене и приговорен 2 июня 1864 г. к смертн. казни через расстрел., заменен. по конфирмации лишен. вс. прав сост. и ссылкой в кат. работы в рудниках на 15 лет, а затем поселением в Сибири навсегда. На основании выс. повеления от 25 мая 1868 г. освобожден от кат. работ в 1870 г. и перечислен на поселение.

Татищев, Рев. движение, гл. VII.—Бурцев, За сто лет, II, 63.—Гос. преступления, I, 223—226 (123—125).—Богучарский, Материалы, 184 сл. (138 сл.).—Л. Кульчицкий, История рев. движения, I, 367.—Глинский, Рев. период, I, 231 сл.—Герцен, Сочинения (Ук.).—«Казанск. Губ. Ведом.» 1864, № 24.—«Общее Вече» № 29 (1864) (Казни в Казани).—«Колок.» л.л. 205—206 (1865) (Казанск. заговор).—А. Ершов, «Гол. Мин.» 1913, VI—VII (Казанск. заговор).—Богучарский, «Гол. Мин.» 1915, IV, 204—205 (Обществ. движение 60-х г.г.).—Б. Козьмин, «Кр. Арх.» т. IV (1923), 272 сл. (Отзвуки польск. восстания 1863 г.).

Маевский, Павел Петрович, двор. Минской губ. Род. в Вильно 14 апр. 1839 г. Сын ад'юнкт-проф. химии. В 1856 г. окончил Виленск. двор. ин-т и поступил в Моск. ун-т; принимал участие в студ. беспорядках 1861 г. и в нач. 1862 г. был исключ. из ун-та. В 1862 г. привлекался выс. учр. следств. комиссией по делу об обнаружении сочинений на польском языке «возмутительного содержания». 4 авг. т. г. был заключен в Петроп. крепость, а 13 авг. т. г. по болезни переведен в госпиталь; 10 сент. т. г. перечислен содержанием за III Отделением. В марте 1863 г. освобожден на поруки. По распоряж. моск. ген.-губернатора, подчинен полиц. надзору. В 1866 г. привлекался по делу Каракозова по обвинению в посредничестве между членами кружка Ишутина и поляками в Москве и в содействии к побегу в 1864 г. «гос. преступника» Яр. Домбровского. С 24 июня 1866 г. находился в Петроп. крепости и 14 июля т. г. предан Верх. уг. суду; 24 сент. т. г., как изобличенный в укрывательстве гос. преступника, приговорен к лиш. вс. прав сост. и ссылке в Сибирь на поселение. 4 окт. 1866 г. освобожден из крепости для отправки в Сибирь. На основ. выс. пов. от 13/17 мая 1871 г. зачислен в разряд сосланных на житье; в 1872 г. находился на поселении в Кежемской вол. (Енисейск. губ.); в 1870-х г.г. служил в Енисейске в золотопромышл. конторе.

Список 1852—1879 г.г., л.л. 9, 22 об.—Алфавит 1861—1871 г.г., л. 20.—Татищев, Рев. движение, гл. IX.—Госуд. преступления, I, 262—274 (144—151).—Глинский, Рев. период, I, 315 сл.—Белый террор, 119.—Записки П. А. Черевина, 24 сл.—А. Лопатин, Автобиография..., 100 (Из Иркутска. Корреспонденция в «Вперед»).—«Колок.» л. 229 (1860), 1882 (Каракозовск. дело).—«Вперед» II (1874), 113 (Из Иркутска).—«Был.» 1906, IV, 295 сл. (Каракозовск. процесс).

Мазуренко, Николай Николаевич. Род. в 1840 г. Студ. Харьк. ун-та. В 1858 г. уволен из ун-та за участие в студ. беспорядках. Деятельный корреспондент Герцена; сотрудник «Современника» (псевдон. «О к н е р у з а м»); был частн. поверенным; составитель юридич. справочников.

В е н г е р о в, Источники.—Е г о ж е, Список.—Г е р ц е н, Сочинения (Ук.).—«Ист. Вестн.» 1907, IX, 890.

Макаров, Анатолий, студент СПБ. ун-та. Род. ок. 1840 г. За участие в студ. беспорядках 1861 г. 12 окт. т. г. был доставлен в Петроп. крепость, из которой 17 окт. переведен в Кронштадт; освобожден 6 дек. 1861 г. и с того времени, проживая в Петербурге, состоял под гласн. надзором. В 1867 г. был студентом Дерптского ун-та.

Дело Петроп. крепости (1861).—Ведомость по Петерб. губ. (1867).—Б а р с у к о в, Погодин (Ук.). — «Колок.» л. 114 (1861), 955.

Макаров, Петр. Студентом СПБ. ун-та принимал участие в студ. волнениях в качестве депутата и 12 окт. 1861 г. доставлен в Петроп. крепость, из которой 17 окт. переведен в Кронштадт; освобожден 6 дек. 1861 г. и исключен из ун-та.

Дело Петроп. крепости (1861).—Т а т и щ е в, Рев. движение, гл. III.—М. Л е м к е, Полит. процессы (Ук.).—«Колок.» л. 114 (1861), 955.

Макарьев, Кирилл, мещан. г. Череповца (Новг. губ.). Привлекался по нечаевскому делу, т. к. при обыске у него были найдены воззвания общ-ва «Народная Расправа». 1 июля 1871 г. предан суду ос. прис. СПБ. суд. палаты и 24 авг. т. г. судом оправдан.

Т а т и щ е в, Рев. движение, гл. XI.—Г л и н с к и й, Рев. период, I, 430.

Мак[к]авеев, урож. Казани, студ. Казанск., а потом Моск. ун-та (1859), один из организаторов тайн. студ. общ-ва «Библиотека казанск. студентов» (1859). Имел прикосновенность к делу Заичневского-Аргиропуло (1861). 4 авг. 1861 г. был найден застрелившимся в с. Останкино.

Б у р ц е в, За сто лет, II, 47.—Б о г у ч а р с к и й, Материалы, 112 (83).—Г е р ц е н, Сочинения (Ук.).—М. Л е м к е, Полит. процессы (Ук.).—«О минувшем». П., 1909, стр. 140 (Дело Заичневского).

Мак[к]а[о]веев, Андрей, с. полк., несл. дворянин, землевладелец Галичск. у. (Костр. губ.). Род. ок. 1845 г. Воспитывался в уч-ще Правоведения; замеченный в «неблагонадежности», был поручен наблюдению священника; в 1864 г. исключен из уч-ща за «дерзость против начальства» и подчинен негл. надзору полиции. В 1866 г. был вольнослуш. Моск. ун-та и входил в неразрешенное общ-во взаимного вспомоществования; был арестован в связи с каракоз. делом и 10 мая 1866 г. заключен в Невскую курт. Петроп. крепости, из кот. освобожден на поруки 20 июля т. г.; за сношения с Ермоловым, по распор. выс. учр. следств. комиссии, 17 окт. 1866 г. выслан под надзор в имение матери в с. Чмутово (Галичск. у. Костр. губ.), где проживал с 12 ноября 1866 г. В 1869 г. разрешен приезд в Кострому и Владимир; в мае 1870 г. освобожден от надзора. В 1872 и 1873 г.г. ездил за границу с разреш. правительства, а в апр. 1874 г. получил право жить в столицах для занятия адвокатурой.

Ведомость по Костромск. губ. (1866).—Список 1852—1879 г.г., л. 21 об.—Ведомость по Петерб. губ. (1867).—Т а т и щ е в, Рев. движение, гл. IX.—Белый террор, 105.

Маккавеев, Василий, с. ст. сов., двор. Пенз. губ. Род. ок. 1839 г. Был студент. Казанск. ун-та и за участие в окт. 1861 г. в беспорядках по поводу проф. Больцани, по распор. м-ра вн. дел, 4 ноября т. г. исключен из ун-та и выслан в Ниж.-Ломов (Пенз. губ.) под надзор с запрещением выезда. В 1862 г. в связи с перехвач. письмами М. Д. Муравского, по распор. выс. учр. следств. комиссии, вытребован с места ссылки и 18 янв. 1863 г. снова отправлен в Пенз. губ. с установлением усилен. надз. полиции. С 16 мая 1863 г. за самовольную отлучку в Москву учреждено за ним секр. наблюдение. В 1865 г., проживая в Нижнем-Ломове, получил разрешение на право раз'езда по Пензенск. губ., а с 20 июля 1866 г.—по всем губерниям России, с установл. за ним негласн. наблюдения. Занимался сельск. хозяйством.

Ведомость по Пенз. губ. (1866).—Т а т и щ е в, Рев. движение, гл. VII.—Б у р ц е в, За сто лет, II, 47.—М. Л е м к е, Очерки, 328 (Молодость «отца Митрофана»).

Максимов, Сергей Васильевич, двор., литератор, этнограф, с. почтмейстера. Род. 25 сент. 1831 г. в пос. Парфентьево (Костр. губ.). В 1862 г., в связи с приездом в Петербург в 1862 г. В. И. Кельсиева, привлекался по делу о сношениях с «лондонскими пропагандистами», вследствие чего за ним был

С. В. Максимов.

С фотогр. 1860-х г.г.
Из собр. Пушкинского Дома.

установлен секретн. надзор. 10 дек. 1864 г. приговором Сената от суда освобожден. Ум. в Петербурге 3 июня 1901 г.

Кельсиев, Исповедь, ч. II.—Татищев, Рев. движение, гл. VI. — Знакомые. Альбом Семевского (Ук.).—Глинский, Рев. период, I, 213.—Мезиер, Рус. словесность.—Венгеров, Источники.—Нов. энц. словарь. — Петерб. некрополь. — Владиславлев, Русск. писатели (указ. литература).—М. Лемке, Очерки, 103 сл. (Процесс 32-х).—Герцен, Сочинения (Ук.).—Н. В. Шелгунов, Воспоминания (Ук.).—Богучарский, «Гол. Мин.» 1915, IV, 202 (Обществ. движение 60-х г.г.).

Максимович, Михаил Иванович. В 1868 г., проживая в Москве, принимал участие в «Рублевом общ-ве» Г. Лопатина—Ф. Волховского.

Г. А. Лопатин. Автобиография..., 42 (Рублевое общ-во).

Макулова, Екатерина Александровна, княжна, дочь кол. рег. Род. ок. 1840 г. С 1865 г. состояла под негласн. надзором и в 1868 г. привлекалась к дознанию по делу о «Рублевом общ-ве» Лопатина-Волховского; за нахождение у нее запрещ. сочинений была подчинена негласн. наблюдению. Ум. в Петербурге 13 марта 1896 г.

Ведомость по Петерб. губ. (1867).—Татищев, Рев. движение, гл. X.—Петерб. некрополь.—В. Стасов, Н. В. Стасова (Ук.).—Г. А. Лопатин. Автобиография..., 30 (Рублевое общ-во).

Маликов, Александр Капитонович, моск. мещанин. Род. в 1839 г. в Покровск. у. (Влад. губ.). По оконч. Моск. ун-та действит. студентом (1863), был судебн. следователем Жиздринск. у. (Калужск. губ.); уволен вследствие столкновения с губернатором; благодаря хлопотам переведен суд. следователем в Холмск. у. (Псковской губ.), где и был арестован в мае 1866 г. в связи с делом Каракозова, по обвинению в агитации среди рабочих Мальцевских заводов за устройство завода на артельных началах. 21 мая т. г. заключен в Никольскую курт. Петроп. крепости. Был предан 14 июля 1866 г. Верх. уг. суду, кот. 24 сент. т. г. признал его не подлежащим обвинению в принадлежности к тайн. общ-ву и от суда освободил, но, как знавшего об умысле освободить Чернышевского, после строгого внушения признал подлежащим высылке по усмотрению м-ра вн. д. Из Петроп. крепости освобожден 26 сент. 1866 г. и 6 окт. т. г. выслан в Холмогоры (Арханг. губ.). В 1873 г. переведен в Орел под надзор полиции, где и служил в правлении Орл.-Вит. ж. дор. В 1874 г., отойдя от револ. движения, сделался основателем религ. учения о богочеловечестве, явившись предшественником Л. Толстого. В том же 1874 г. арестован по делу о «пропаганде в империи», но был освобожден; в 1875 г. эмигрировал в Америку, где жил в коммуне В. Фрея. Возвратился в Россию в 1878 г.; жил в Екатеринбурге и в Перми, где служил на жел. дороге, под гласн. надзором полиции, от кот. освобожден в 1880 г. Незадолго до смерти служил агентом по отчужден. земель при постройке Полоцко-Седлецк. ж. дор. Ум. от сыпн. тифа в Вильно 8 марта 1904 г.

Список 1852—1879 г.г., л. 22.—Справки (П. Заичневский, Зарудневa).—Татищев, Рев. движение, гл. IX.—Список, 1883, II, 26.—Обзор, III, 28.—Госуд. преступления, I, 262—274 (144—151). — Больш. энциклопедия, т. XXI.—Глинский, Рев. период, I, 315 сл.

А. Фаресов, Семидесятники, 260—331 (Предшественники Л. Толстого).—А. Пругавин, Неприемлющие мира, 45—76. М., 1918.—«Русск. Вед.» 1904, № от 12 марта (Некролог).—А. Скабичевский, «Русск. Мысль» 1906, I, 87 сл. (Под гнетом реакции).

Белый террор, 14, 104, 120.—Богучарский, Материалы, 87—88 (64).—П. Лавров, Народники-пропагандисты (Ук.).—Н. Чарушин, О далеком прошлом, ч. 1—2 (Ук.). — М. Фроленко, Записки семидесятника, 113—118. М., 1927.—«Колок.» л.229 (1866), 1882 (Каракозовск. дело).—«Колок.» л.л. 231—236 (1867) (Белый террор). — Был.» 1906, IV, 295 сл. (Каракоз. процесс). — Старик, «Был.» 1906, XI, 57 сл. (Движение 70-х г.г. по Большому процессу). — В. Евгениев, «Заветы» 1914, VI, 91 (Дело Каракозова и редакция «Современника»). — Короленко, «Гол. Мин.» 1922, I, 75 (История моего современника). — Его же, «Гол. Мин.» 1922, II, 3 (Великий пилигрим). — М. Клевенский, «Красн. Арх.» т. XVII (1926), 91 сл. (Покушение Каракозова).—М. Фроленко, «Кат. и Сс.» 1926, V (26), 217—233 (Чайковский. Его богочеловечество).

Малинин, Орест Васильевич, с. свящ. Саратовск. губ. и уезда. Род. ок. 1842 г. Учился в Сарат. дух. семинарии. По окончании Моск. ун-та со степенью кандидата, служил в контрольной палате в чине губ. секретаря. Арестован в Саратове после 10 мая 1866 г. по делу Каракозова и 23 мая т. г. заключен в Невскую куртину Петроп. крепости. 14 июля т. г. предан. Верх. угол. суду по обвинению в принадлежности к тайн. рев. общ-ву «Организация», имевшему целью ниспровержение правительства, и в знании о существовании общ-ва «Ад». 24 сент. т. г. приговорен, в виду чистосерд. раскаяния и противодействия целям «Организации», к лиш. вс. прав сост. и к ссылке в Сибирь на поселение вместо следуемых ему каторж. работ в крепостях на 10 лет. 4 окт. 1866 г., по освобождении из крепости, отправлен в Енисейск. губ. на поселение. 17 апр. 1870 г. получил разрешение переселиться в Уфимск. губ. под надзор полиции. В 1872 г. на основ. выс. пов. от 13/17 мая 1871 г. возвращены права состояния и освобожден от надзора.

Список 1852—1879 г.г., л. 22.—Алфавит 1861—1871 г.г., л. 20.—Татищев, Рев. движение, гл. IX.—Госуд. преступления, I, 262—274 (144 — 151).—Л. Кульчицкий, История рев. движения, I, 376.—Глинский, Рев. период, I, 314 сл.—Белый террор, 118.—И. Худяков, Автобиография, 154.—Е. Козлинина, За полвека (Ук.).—«Колок.» л. 229 (1866), 1882 (Каракоз. дело).—К. Арсеньев, «Вестн. Евр.» 1871, XI, 298, 302, 308 (Полит. процесс 1869—1871 г.г.).—«Был.» 1906, IV, 293 сл. (Каракоз. процесс).—«Красн. Арх.» т. III (1923), 299 (К каракозовск. процессу).—«Был.» кн. 34 (1925), 46 (Современник о каракоз. процессе).—М. Клевенский, «Красн. Арх.» т. XVII (1926), 31 сл. (Покушение Каракозова).

Малиновский, Александр, двор. Род. ок. 1844 г. С 1865 г., проживая в Петербурге, состоял под негл. надзором за содействие к побегу подп. Юндзилла.

Ведомость по Петерб. губ. (1867).

Малиновский, Всеволод, губ. секр., уроженец Смоленск. губ. Род. ок. 1825 г. По выс. пов. 12 июня 1858 г. за найденные у него «противозак. сочинения» выслан в Смол. губ. под гласн. надзор. В сент. 1859 г. разрешено поступить на службу

в г. Белый (Смоленск. губ.); 8 июля 1864 г. перечислен в штат Смол. губ. правления.

Ведомость по Смол. губ. (1865).

Малинский, Густав, двор. За участие в петерб. студ. волнениях 1861 г. доставлен 12 окт. 1861 г. в Петроп. крепость, из которой 17 окт. переведен в Кронштадт; освобожден 6 дек. 1861 г.

Дело Петроп. крепости (1861).—«Колок.» л. 114 (1861), 955.

Малов, Николай. Род. в Сарат. губ. ок. 1841 г., б. студ. Казанск. ун-та. По постановл. совета ун-та от 15 ноября 1861 г., за участие в студ. беспорядках выслан под гласн. надзор в Саратов.

Ведомость по Сарат. губ. (1866).

Малыгин, Степан, крестьянин. В 1863 г. привлекался за распростр. запрещенных изданий и за недонесение о передан. ему прокламациях (дело Фрязиновского). Был предан суду Сената; согласно приговору, утвержденному 25 ноября 1863 г., сделано строгое внушение.

Бурцев, За сто лет, II, 59.—Госуд. преступления, I, 218—219 (121).—«Сев. Почта» 1863, № 279.—Колок.» л. 177 (1864), 1458 (Царские подарки к новому году).

Малышев, Василий, б. студ. Моск. ун-та. В 1866 г. привлекался к дознанию Моск. следств. комиссией по делу 4 апреля 1866 г. за сношения с госуд. преступниками. С 1866 г., проживая в Петербурге, состоял под секр. надзором.

Ведомость по Петерб. губ. (1867).—Татищев, Рев. движение, прил. К.

Малышев, Иван, студ. СПБ. ун-та. За участие в студ. движении арестован и 28 марта 1869 г. заключен в СПБ. тюремн. замке. В июне 1870 г. освобожден с учреждением полиц. надзора.

Нечаевск. дело (III Отделен.).

Мальфин, Михаил, воспитанник Пермск. семинарии. В 1861 г. был арестован на 8 дней за распространение прокламации «Послание старца Кондратия».

Герцен, Сочинения (Ук.).

Мальцов, Константин, отст. почтальон Тверск. почт. конторы, с. причетника. Род. ок. 1835 г. Привлекался по делу Нечаева по обвинению в укрывательстве Н. Николаева, но за неподтверждением дело прекращено; в мае 1871 г. освобожден из-под стражи и возвращен в с. Иваново.

Нечаевск. дело (III Отделен.).—Татищев, Рев. движение, гл. XI.

Малютин, Владимир, студ. Моск. ун-та. В 1866 г. привлечен к дознанию Моск. следств. комиссией по делу 4 апр. 1866 г. за участие в неразреш. общ-ве взаимного вспомоществования, но от взыскания освобожден.

Татищев, Рев. движение, прилож. К.

Малютин, Владимир. Род. в Харьковск. губ. ок. 1845 г. Был сначала слушателем Моск. Земл. ак-мии, а в янв. 1868 г. перешел в Харьк. ун-т. При обыске у него в нач. дек. 1869 г. в Харькове найдены воззвания общ-ва «Народная Расправа» и переписка; арестован 11 дек. т. г. 17 янв. 1870 г. доставлен в III Отделение, а 3 февр. т. г. освобожден. 1 июля 1871 г. был предан суду ос. прис. СПБ. суд. палаты и 14 авг. т. г. приговорен к семидневному тюремн. заключению за хранение запрещ. литературы. По освобождении был под негласн. наблюдением, от котор. освобожден в 1874 г. В 1876 г. получил разрешение отправиться добровольцем в Сербию.

Нечаевск. дело (III Отделен.).—Справка (В. Лунин).—Татищев, Рев. движение, гл. XI.

Мамонтов, Анатолий Иванович. Род. ок. 1840 г. Окончил Моск. ун-т со званием

А. И. Мамонтов.

С фотогр. 1860-х г.г.

Из кн. Козлининой «За полвека».

действ. студента. В 1864 г. организовал в Москве первую женск. типографию на артельн. началах. В 1866 г. привлечен к дознанию Моск. следств. комиссией по делу 4 апр. за сношение с госуд. преступниками. Отдан под негласное наблюдение. Издатель; переводчик «Фауста». Ум. 4 окт. 1905 г.

Татищев, Рев. движение, прил. К.—Венгеров, Источники.—Его же, Список.—Козлинина, За полвека, 36.

Мамышев, Василий Семенович, с. капитана. Род. в Вышневол. у. (Тверск. губ.). Будучи студ. 1 курса юридич. фак. СПБ. ун-та, принимал участие в студ. волнениях и 2 окт. 1861 г. заключен в Петроп. крепость. По выс. повел. 4 дек. т. г. прощен после строгого внушения с обязат. принять матрикул или возвратиться на родину. Освобожден из крепости 7 дек. 1861 г.

Дело Петроп. крепости (1861).

Манасеин, Вячеслав Авксентьевич, двор. Род. 3 марта 1841 г. в Казани. Учился в уч-ще Правоведения, потом в Моск. ун-те, из кот. перешел в Казанск. ун-т и в 1861 г. уволен за участие в беспорядках по поводу проф. Струве. В том же году поступил в Дерптский ун-т. В октябре 1862 г. обыскан

в связи с перехваченными письмами М. Д. Муравского. 6 янв. 1863 г. привезен для допроса в III Отделение и 9 янв. т. г. возвращен в Дерпт под строг. надз. полиции. Окончил курс в 1866 г. Впоследствии известный врач-публицист, проф. Военно-Мед. ак-мии (с 1875 г.). Ум. в Петербурге 13 февр. 1901 г.

Татищев, Рев. движение, гл. VII.—Венгеров, Источники.—Нов. энц. словарь.—Петерб. некрополь.—М. Лемке, Очерки, 291 сл. (Молодость «отца Митрофана»).—Полит. процессы 60-х г.г., I (Ук.).

Манасеина, Мария Михайловна (урожденная Коркунова, по первому мужу Пятовская), жена Вяч. Авкс. М—на. Принимала деятельное участие в петерб. радикальных кружках нач. 1860-х г.г. Впоследствии—д-р медицины. Ум. 17 марта 1903 г. в Петербурге.

М. М. Манасеина.

С фотогр. 1860-х г.г.
Архив Революции СССР.

Венгеров, Источники.—Его же, Список.—Нов. энц. словарь.—Петерб. некрополь.—Л. Пантелеев, Из воспоминаний, I, 135, 338—339.

Мантейфель, Александр Петрович, с. полковн., чиновник Моск. архива м-ва ин. дел, переводчик Гейне (1860). В 1862 г. за причастность к распространению «возмутительных» воззваний был арестован и 12 июня т. г. заключен в Невской куртине Петроп. крепости; 29 авг. 1862 г. освобожден и по постановл. выс. учр. следств. комиссии выслан на попечение отца в его имение в Серпуховск. у. (Моск. губ.) и уволен со службы без прошения. В 1865 г. получил разрешение приехать в Москву, а в 1866 г. был освобожден от надзора. Впоследствии—земский гласный и миров. судья Серпух. у., сотрудн. «Русск. Ведомостей».

Список 1852—1879 г.г., л. 7 об.—Татищев, Рев. движение, гл. VI.—«Русск. Ведомости». Сборник, 112.—Венгеров, Список.—Полит. процессы 60-х г.г., I (Ук.).

Мантейфель, Отто-Теодор, студ. Моск. ун-та. Был членом кружка Заичневского Аргиропуло и в 1861 г. разыскивался по делу о распространении запрещ. сочинений.

М. Лемке, Полит. процессы (Ук.).—«О минувшем». П., 1909, стр. 147, 150 (Дело П. Г. Заичневского).

Маркелова, Александра Григорьевна, дочь кол. сов. (по мужу Каррик). Род. ок. 1835 г. С 1865 г., проживая в Петербурге, состояла под негл. надзором по поводу «заявления ею учения своего о нигилизме»; переводчица, сотрудн. «Дела» конца 1860-х г.г., детская писательница.

Ведомость по Петерб. губ. (1867).—Венгеров, Источники.—Его же, Список.—В. Стасов, Н. В. Стасова (Ук.).—Л. Шелгунова, Из далекого прошлого, 16.

Марков, Иван, студ. Харьк. ун-та. Находился в заключении в Алексеевск. равелине с 11 марта 1860 г., в связи с делом о харьк. студ. общ-ве 1855 г. Отправлен из крепости 24 июня 1860 г. в III Отделение.

«Истор.-Рев. Сборник» III (1926), 303 (Список).

Марков, Илья, петерб. купец, б. студ. Мед.-Хир. ак-мии, содержатель типографии. Арестован в 1862 г. в Петербурге за изготовление типогр. станка для печат. рев. прокламаций (дело Рымаренко) и 6 июня 1862 г. заключен в Невскую курт. Петроп. крепости. Преданный суду Сената, приговорен к отдаче под надзор полиции на год. Освобожден из крепости 9 ноября 1864 г.

Список 1852—1879 г.г., л. 7 об.—Татищев, Рев. движение, гл. VI.—Глинский, Рев. период, I, 190 сл.—М. Лемке, Полит. процессы (Ук.).

Маркс, Максимилиан Осипович, с. подпоручика польских войск. Род. в Галиции ок. 1816 г. Окончил Витебск. гимназию. Был в Моск. ун-те, но курса не кончил. С 1857 г. преподаватель—сначала в Смоленске, потом

М. О. Маркс.

Из собр. Муз. «Каторга и Ссылка».

в 4-й Моск. гимназии. Заподозренный в участии в польск. восстании, с 15 дек. 1863 г. по 12 февр. 1864 г. находился в заключении в Трубецком бастионе Петроп. крепости за сношения с ссыльными поляками и выражение им сочувствия. По постановл. выс. учр. следств. комиссии было учреждено негласн. наблюдение. В 1866 г. привлечен по делу Каракозова и 14 июля т. г. предан Верх. уг. суду по обвинению в доставлении средств тайн. рев. общ-ву «Организация» и в укрывательстве польск. полит. преступников. 24 сент. т. г., как пособник, содействие которого было необходимо в приготовлении мер для убийства частн. лица, приговорен к лиш. вс. прав сост. и к ссылке в Сибирь на поселение. Поселен в Кежемской волости Енисейск. губ., а с нач. 1870-х г.г. жил в Енисейске. Был членом-сотрудником Географ. общ-ва и за полезные труды по метеорологии и промер реки Енисея награжден золотой медалью. В 1877 г. получил разрешение поселиться в Екатеринославской губ., но, по болезни, разрешением не воспользовался. В февр. 1879 г. возвращены прежн. права, а в 1880 г. освобожден от надзора с правом жить повсеместно, исключая столиц, столичных и Таврической губерний. Ум. в Енисейске в 1880-х г.г.

Список 1852—1879 г.г., л. 16 об.—Татищев, Рев. движение, гл. VIII, IX.—Госуд. преступления, I,262—274 (144—151).—Глинский, Рев. период, I, 315 сл.—Белый террор, 106, 118—119.—С. Неведенский, Катков и его время, 495.—Е. Козлинина, За полвека, 76.—Записки П. А. Черевина, 24 сл.—Г. А. Лопатин, Автобиография..., 100 (Из Иркутска. Корреспонденция во «Вперед»).—«Вперед» II (1874), 113 (Из Иркутска).—«Был.» 1906, IV, 295 сл. (Каракоз. процесс).—Голицын, «Гол. Мин.» 1917, XI—XII, 177 (Моск. ун-т в 60-х г.г.).—«Был.» кн. 34 (1925), 45—48 (Современник о каракоз. процессе).

Мартынова, Анна Кондратьевна, крестьянка Тульск. губ. Род. ок. 1848 г. Прислуга Варв. Александровской, снявшей на ее имя квартиру, в кот. укрывался Черкезов. Привлекалась по делу Нечаева, но определением гражд. касс. д-та Сената суд. преследование прекращено.

Нечаевск. дело (III Отделен.).—Татищев, Рев. движение, гл. XI.

Мартышевский, Болеслав. В 1870 г. подвергнут трехмесячн. аресту и отдаче под надзор полиции на три года за распространение запрещенных стихотворений, оскорбительных для верховн. власти.

Богучарский, Материалы, 205—206 (153—155).

Мартьянов, Петр Алексеевич, с. крепостн. крестьянина, бурмистра гр. А. Д. Гурьева. Род. в с. Промзине (Белый Ключ) Симбирск. губ. ок. 1834 г. Окончил конторскую помещичью школу и был приказчиком по хлебному делу. Выкупившись у помещика, был купцом перв. гильдии, но вследствие разорения приписался к петерб. мещанск. обществу. Служил в парох. общ-ве «Кавказ и Меркурий», откуда удален за неблагонадежность. В 1861 г. выехал из России для отыскания убытков с гр. Гурьева, проживавшего за границей. Летом 1861 г. сблизился с Герценом и Огаревым и поселился в Лондоне. 15 апр. 1862 г. напечатал в № 132 «Колокола» письмо Александру II с требованием созыва Земской Думы и в том же году издал книгу «Народ и государство». При возвращении в Россию был задержан 12 апр. 1863 г. на ст. Вержболово и 15 апр. т. г. заключен в Алексеевский равелин. По постановл. выс. учр. следств. комиссии предан суду Сената, которым 5 мая т. г. приговорен за сочинение и распространение через «Колокол» письма к государю к лиш. вс. прав сост. и ссылке в кат. работы на заводах на пять лет и к поселению затем в Сибири навсегда. По утвержд. приговора 4 ноября т. г., 7 декабря отправлен из крепости в Тобольский приказ о ссыльных. Находясь в Сибири, привлекался к дознанию по делу об изготовлении арестантами в Красноярске фальшивых ассигнаций. Умер ок. 20 сент. 1865 г. в Иркутской тюр. больнице.

П. А. Мартьянов.
С фотогр. 1862 г.
Из собр. Пушкинского Дома.

Кельсиев, Исповедь, ч. 1—2.—Татищев, Рев. движение, гл. VII.—Календарь «Народн. Воли», 137, 149.—Бурцев, За сто лет, II, 59, 71.—Гос. преступления, I, 216—217 (120).—Корнилов, Общ. движение, 161—163.—М. Покровский, Русск. история, IV, 146.

М. Лемке, Очерки, 335—356 (Дело П. А. Мартьянова).—«СПБ. Вед.» 1859, № 283 (П. А. Мартьянов).—Мартьянов, «Колок.» л. 132 (1862) (Письмо Александру II).—Н. Огарев, «Колок.» л. 134 (1862) (Куда и откуда).—«Своб. Слово» 1863, № 1, стр. 100—101 («Народ и государство» П. Мартьянова).—«Сен. Вед.» 1863, № 96.—Герцен, «Колок.» л. 175 (1864), 1448—1450 (П. А. Мартьянов и земский царь).—«Листок» № 17 (1864), 128 (Ссылка Мартьянова).—«Колок.» л. 224 (1866) (П. А. Мартьянов. Некролог).—«Красн. Арх.» т. III (1923), 294—298 (К биографии П. А. Мартьянова).

Письма М. А. Бакунина, 196, 199, 292.—Т. Пассек, Воспоминания, III, 184.—Барсуков, Погодин (Ук.).—Огарева-Тучкова, Воспоминания, 189—190, 192.—

Богучарский, Материалы, 76—88 (55—64).—Герцен, Сочинения (Ук.).—«Ист.-Рев. Сборник» III (1926), 303 (Список).

Марьяшес, Самуил Хаимович. Род. в 1850 г. Студент медиц. фак. Киевск. ун-та. Арестован в Одессе 18 дек. 1869 г., вследствие перлюстрации его писем, и привлечен по делу Нечаева. Определением гр. кас. деп. Сената суд. преследование прекращено. Окончил курс со званием лекаря в 1876 г. В нач. 1900-х г.г. жил в Одессе.

Нечаевск. дело (III Отделен.).—Татищев, Рев. движение, гл. XI.—Медиц. список 1899—1900 г.г.

Масальский, Вячеслав Яковлевич, из податн. сословия. Род. в Гродн. губ. ок. 1838 г. Студент Мед.-Хир. ак-мии. Арестован 5 авг. 1862 г. по делу Жизневского о распространении прокламации «Православн. христиане» за добывание типогр. принадлежностей; 7 авг. т. г. заключен в Петроп. крепость. По постановл. выс. учр. следств. комиссии приговорен к двухмесячному заключению в смирит. доме и к высылке в Вятскую губ. Из крепости отправлен 25 окт. 1862 г. в СПБ. исправит. заведение; с 14 янв. 1863 г. жил в Вятке под гласн. надзором, где был провизором частн. аптеки. Ум. в 1865 г.

Ведомость по Вятск. губ. (1865).—Список 1852—1879 г.г., л. 9 об.—Татищев, Рев. движение, гл. VI.—Герцен, Сочинения (Ук.).

Масленников, Александр, студ. Мед.-Хир. ак-ии. Арестован 16 марта 1869 г. за участие в студ. волнениях этого года.

Нечаевск. дело (III Отделен.).

Маслов, Александр, отст. кол. регистратор. Род. ок. 1821 г. По пост. выс. учр. следств. комиссии в 1864 г. за ним было установлено, по месту жительства — в Москве, негл. наблюдение за сношения с ссыльн. поляками и за сочувствие им.

Татищев, Рев. движение, гл. VIII.

Маслов, Николай, б. воспитанник Тверской семинарии. Привлекался по делу Нечаева; был предан 1 июля 1871 г. суду ос. прис. СПБ. суд. палаты по обвинению в знании о существ. тайн. общ-ва и в недонесении; 25 авг. т. г. оправдан.

Татищев, Рев. движение, гл. XI.—«Прав. Вестн.» 1871, № 176.

Маслоковец, Иван Яковлевич (?), двор. Род. в Полтавской губ. ок. 1844 г. Землемер, состоявш. на службе в Городнищ. меж. комиссии. В 1863 г. привлекался по делу общ-ва «Земля и Воля» (дело Андрущенко) и 4 сент. т. г. заключен в Екатерин. куртину Петроп. крепости, из кот. освобожден 14 окт. т. г. По постановл. выс. учр. следств. комиссии в 1864 г. предан суду Сената и 6 апр. 1866 г. приговорен к двухнед. аресту. 7 июля 1865 г. выехал на службу в Новочеркасск.

Список 1852—1879 г.г., л. 14 об.—Ведомость по Черниговск. губ. (1865).—Татищев, Рев. движение, гл. VIII.—Бурцев, За сто лет, II, 66.—Богучарский, Материалы, 161 (120—121).—«Колок.» л.л. 208—215 (1865—66) (Дело Андрущенко).

Матвеев, Александр, студ. Моск. ун-та. За участие в окт. студ. волнениях 1861 г. по выс. пов. 6 февр. 1862 г. присужден к высылке в уездн. город сев. губ. на два года в случае неимения поручителей в Москве. Был участником кружка Заичневского-Аргиропуло, а в 1862 г. был причастен к делу М. Муравского.

Татищев, Рев. движение, гл. III.—М. Лемке, Очерки, 302.—Полит. процессы 60-х г.г., I (Ук.).—«Колок.» л. 137 (1862), 1136.

Матусевич, Антон, студент СПБ. ун-та. За участие в студ. волнениях доставлен 12 окт. 1861 г. в Петроп. крепость, откуда 17 окт. переведен в Кронштадт; освобожден 6 дек. 1861 г. и с того времени, проживая в Петербурге, состоял под гласн. надзором.

Дело Петроп. крепости (1861).—Ведомость по Петерб. губ. (1867).—«Колок.» л. 114 (1861), 955.

Мациевский, Болеслав. Род. ок. 1837 г. Студент СПБ. ун-та. За участие в студ. волнениях был доставлен 12 окт. 1861 г. в Петроп. крепость, откуда 17 окт. переведен в Кронштадт; освобожден 6 дек. 1861 г. и с этого времени, проживая в Петербурге, состоял под гласн. надзором.

Дело Петроп. крепости (1861).—Ведомость по Петерб. губ. (1867).—«Колок.» л. 114 (1861), 956.

Мацкевич, Бронислав, студ. СПБ. ун-та. За участие в студ. волнениях доставлен 12 окт. 1861 г. в Петроп. крепость, откуда 17 окт. переведен в Кронштадт; освобожден 6 дек. 1861 г.

Дело Петроп. крепости (1861).—«Колок.» л. 114 (1861), 955.

Машкулов, Павел—см. П. С. Мошкалов.

Мгебров, Леонид. Род. ок. 1846 г. Студент Мед.-Хир. ак-ии. За участие в студ. беспорядках арестован 14 марта 1869 г., заключен в Петроп. крепость и, по распоряж. шефа жанд., выслан 29 марта т. г. на родину, в Тифлисск. губ., под надзор полиции, кот. был снят в сент. 1871 г.

Нечаевск. дело (III Отдел.).—Справка (Бобин).—Татищев, Рев. движение, гл. XI.—Глинский, Рев. период, I, 401.

Мелеги[а], Егор (Георгий) Николаевич. Род. ок. 1840 г. Студ. СПБ. ун-та. За участие в студ. волнениях был арестован и 12 окт. 1861 г. доставлен в Петроп. крепость, откуда 17 окт. переведен в Кронштадт; освобожден 6 декабря 1861 г. и с этого времени, проживая в Петербурге, находился под гласн. надзором полиции. Юрист. Ум. в 1886 г.

Дело Петроп. крепости (1861).—Ведомость по Петерб. губ. (1867).—«Колок.» л. 114 (1861), 955.—Венгеров, Источники.—Его же, Список.

Мелетий (в мире—Михаил Кузьмич Якимов), с. свящ. Вятск. губ. Род. 29 окт. 1835 г. Иеромонах, студ. Казанск. дух. ак-мии. В 1861 г. уволен из ак-мии и сослан в Троицкий Селенгинский м-рь (Иркутск. губ.) за совершение панихиды по крестьянам, убитым в с. Бездна. Впоследствии был начальником Иркутск. дух. миссии, епископом якутским, а затем рязанским; писал по истории церкви. Умер 4 янв. 1900 г. в Рязани.

Знаменский, История Казанск. дух. ак-мии, I, 194—215; III, 415—416.—Венгеров, Источники.—

Его же, Список.—Письма архим. Феодора (Бухарева) к казанск. друзьям. Серг. Посад, 1917, стр. 102.—Попельницкий, «Гол. Мин.» 1917, IX—X, 90 сл. (Панихида по убитым крестьянам в с. Бездна).—«Красн. Арх.» т. XVII (1926), 181—185 (К истории демонстрации-панихиды).

Мелиоранская, Анна Ивановна, дочь свящ. Род. ок. 1844 г. С 1865 г., проживая в Петербурге, состояла под негл. надзором по поводу «заявления ею учения своего о нигилизме».

Ведомость по Петерб. губ. (1867).

Мелиоранская, Екатерина Ивановна, дочь свящ. Род. ок. 1831 г. С 1865 г., проживая в Петербурге, состояла под негл. бдит. надзором по поводу «заявления ею учения своего о нигилизме».

Ведомость по Петерб. губ. (1867).

Меллер, Павел, студ. Моск. ун-та. В 1866 г. привлекался к дознанию Моск. следств. комиссией по делу 4 апр. 1866 г. за сношения с гос. преступниками, но от взыскания освобожден.

Татищев, Рев. движение, прилож. К.

Мельников, Аркадий, из пот. поч. гражд. Род. в Гомеле (Могил. губ.). Студентом 2 курса физ.-мат. фак. СПБ. ун-та принимал участие в студ. волнениях и 26 сент. 1861 г. заключен в Петроп. крепость. По выс. пов. 4 дек. т. г. прощен с обязат. принять матрикул или возвратиться на родину. Освобожден из крепости 7 дек. 1861 г.

Дело Петроп. крепости (1861).—«Колок.» л. 121 (1862), 1009.

Мельников, Степан, студ. Моск. ун-та. Арестован 5 дек. 1869 г. по нечаевск. делу и 12 дек. освобожден с подпискою о невыезде.

Нечаевск. дело (III Отдел.).

Менделеев, Николай, сельск. учитель г. Череповца (Новг. губ.). Привлекался по делу Нечаева, т. к. при обыске у него были найдены воззвания общ-ва «Народн. Расправы». 1 июля 1871 г. был предан суду ос. прис. СПБ. суд. палаты по обвинению в хранении и распространении запрещенных сочинений; 24 авг. т. г. был оправдан.

Татищев, Рев. движение, гл. XI.—Глинский, Рев. период, I, 430.

Мердер, Константин Карлович (?); с. сенатора, ген.-лейтенанта. Род. ок. 1829 г. Воспитывался в Дворянск. полку и в 1847 г. был выпущен прапорщиком. В 1859 г. перешел на гражд. службу с переименованием из капитанов в тит. советники. В 1862 г. привлекался к дознанию по делу о «Рублевом общ-ве» Г. Лопатина—Ф. Волховского и за найденные у него рукописи и запрещ. сочинения был подвергнут негласн. наблюдению.

Татищев, Рев. движение, гл. X.—Г. Лопатин, Автобиография (Рублевое общ-во).

Мечников, Лев Ильич, известный географ и социолог. Сын харьк. помещика. Род. в Петербурге в 1838 г. В 1850 г. поступил в уч-ще Правоведения, но по болезни оставил его через два года; затем поступил в Харьк. ун-т, курс кот. не окончил. В 1858 г. служил переводчиком при диплом. русск. миссии Мансурова на Востоке. Уволен за дуэль и неповиновение начальству. Жил в Италии, где сблизился с Гарибальди, был его ад'ютантом, участвовал в 1860 г. в войне за об'единение Италии и в окт. т. г. был ранен в одном из гарибальд. отрядов. Переехав в Швейцарию, близко сошелся с Герценом, Бакуниным и друг. эмигрантами. В 1868 г. жил в Женеве, где был близок с Элпидиным и Н. Я. Николадзе; совместно с последним издавал журнал «Современность» (1868). В 1871 г. получил разрешение приехать в Россию под поручительство своего брата Ивана Ильича. С 1872 г. выехал снова за границу, жил в Швейцарии, был профессором японского ун-та в Иеддо (1873), а затем в Невшательской ак-ии (с 1883 г.). Один из ближайших сотрудников Элизе Реклю. Сотрудничал в русск. изданиях (псевдонимы: «Леон Горанда», «Эмиль Денегри» и др.): «СПБ. Ведом.» (1869), «Современнике», «Деле» (1870 г.г.), в «Рус. Ведомостях» (1883—1886). Умер в Швейцарии, в Кларане 18 (30) июня 1888 г.

Голицын, Десятая глава, 124.—Бурцев, За сто лет, II, 41, 133.—Венгеров, Источники.—«Русск. Ведомости». Сборник статей, 115.—Языков, Обзор, VIII (Указ. его произведения и некрологич. литература).—Нов. энц. словарь.

«Общее Дело» 1888, № 109 (Некролог).—Л. Мечников, «Ист. Вестн.» 1897, III, 807—834 (Из воспоминаний).—Н. Маслович, «Ист. Вестн.» 1897, VI, 999—1000 (К биографии Л. И. Мечникова).

Письма М. А. Бакунина, 258—381.—Т. Пассек, Воспоминания, 111, 137, 140, 167, 169, 174, 177.—Герцен, Сочинения (Ук.).—М. Лемке, Полит. процессы (Ук.).—Р. Кантор, В погоне за Нечаевым (Ук.).—П. Л. Лавров, Народники-пропагандисты (Ук.).—«Мин. Годы» 1908, XI, 87 сл. (В. А. Зайцев).—Сватиков, «Гол. Мин.» 1914, X, 10 сл. (Н. Д. Ножин).—«Красн. Арх.» т. III (1923), 327 (Бакунин по отчетам III Отделения).—Быков, «Был.» кн. 22 (1923), 139 (Из воспоминаний).—М. П. Сажин, «Кат. и Сс.» 1926, V (26), 9 сл. (Первое знакомство с Бакуниным).

Мечников, Николай, губ. секр. За участие в студ. беспорядках в Харьковск. ун-те 1868—69 г.г. отдан в июне 1869 г. под строг. секр. надзор полиции по месту его жительства—в Харькове.

Нечаевск. дело (III Отдел.).—Татищев, Рев. движение, гл. XI.

Мешковский, Владислав, дворян. По распоряж. III Отделения был в заключении в Петроп. крепости с 15 ноября 1867 г. по 10 янв. 1868 г., когда был передан в распоряж. спб. обер-полицеймейстера.

Список 1852—1879 г.г., л. 28.

Мещерский, Александр Александрович, князь, с. гвард. полковника. Род. под Москвою. Студентом 2 курса ист.-фил. фак. СПБ. ун-та принимал участие в студ. волнениях; был арестован на квартире Н. В. Альбертини и 5 окт. 1861 г. заключен в Петроп. крепость. По выс. пов. 4 дек. т. г. был прощен после строгого внушения, с обязательством принять матрикул или возвратиться на родину за неимением поручителей в Петербурге. Освобожден из крепости 7 дек. 1861 г. и с этого времени, проживая в Петербурге, состоял под гласн. надзором.

Дело Петроп. крепости (1861).—Ведомость по Петерб. губ. (1867).—«Колок.» л. 121 (1862), 1009.

Миансаров, Аршак, студ. Моск. ун-та, принимал участие в окт. моск. студ. волнениях 1861 г. и по выс. пов. 6 февр. 1862 г. получил предупреждение об увольнении из ун-та в случае неподчинения унив. и полиц. правилам.

Татищев, Рев. движение, гл. III.—«Колок.» л. 137 (1862), 1137.

Миклуха, Николай, двор. Род. ок. 1848 г. Будучи воспитанником 2-й СПБ. гимназии, за участие в петерб. студ. волнениях 1861 г. доставлен 2 окт. 1861 г. в Петроп. крепость. Освобожден 5 окт. т. г.

Дело Петроп. крепости (1861).

Миклуха, Сергей, двор. Род. ок. 1846 г. Будучи воспитанником 2-й СПБ. гимназии, за участие в петерб. студ. волнениях 1861 г. доставлен 2 окт. т. г. в Петроп. крепость. Освобожден 5 окт. т. г.

Дело Петроп. крепости (1861).

Милевский, Станислав, вольнослуш. СПБ. ун-та. За участие в студ. беспорядках доставлен 12 окт. 1861 г. в Петроп. крепость, из которой 17 окт. переведен в Кронштадт; освобожден 6 дек. 1861 г.

Дело Петроп. крепости (1861).—Бурцев, За сто лет, II, 47.—«Колок.» л. 114 (1861), 956.

Миловидов, Михаил Федорович. Род. 10 окт. 1849 г. Студентом СПБ. ун-та принимал деятельное участие в студ. волнениях 1868—1869 г.г., за что был арестован, заключен в Петроп. крепость и, по распоряж. шефа жанд., выслан 24 марта 1869 г. на родину, в Ставропольск. губ. В июле 1870 г. получил разрешение поступить в Киевск. ун-т, кот. окончил в 1875 г. Впоследствии—д-р медицины, помощн. военно-санит. инспектора Киевск. округа.

Нечаевск. дело (III Отдел.).—Татищев, Рев. движение, гл. XI.—Венгеров, Список.

Милорадович, Леонид Александрович. Род. в 1841 г. Был секретарем русского посольства в Штутгардте; находился в «весьма близких отношениях» к Герцену, вследствие чего и за сочувствие украинофильск. идеям, в 1863 г., по возвращении в Россию, подчинен секретн. надзору, снятому в 1870 г. Впоследствии—гофмейстер, каменец-подольск. губернатор. Ум. 7 апр. 1908 г.

Бурцев, За сто лет, II, 52.—Павловский, Полтавцы, 210.—Герцен, Сочинения (Ук.).—«Колок.» л. 153 (1863), 1274 (Из Петербурга).—«Красн. Арх.» т. VIII (1925), 215 (Литература 60-х г.г.).

Мильчевский, Октавий Витальевич, отст. колл. секр. По распоряж. выс. учр. следств. комиссии находился в заключении в Невск. куртине Петроп. крепости с 5 по 22 мая 1866 г. в связи с каракоз. делом. По освобождении из крепости подчинен по месту жительства—в Петербурге негласн. надзору. В конце ноября 1869 г. был обыскан в Москве в связи с нечаевск. делом. Ум. в 1880-х г.г.

Нечаевск. дело (III Отдел.).—Список 1852—1879 г.г., л. 21.—Ведомость по Петерб. губ. (1867).—Венгеров, Источники.

Минаев, Дмитрий Дмитриевич, с. подполковн., кол. регистр., известный поэт-сатирик. Род. в Симбирске 21 окт. 1835 г. С 1865 г. вследствие полит. неблагонадежности находился под негласн. надзором. Арестован в апр. 1866 г. в Петербурге по

Д. Д. Минаев.

С фотогр. 1860-х г.г.
Из собр. Пушкинского Дома.

распоряж. гр. Муравьева и заключен в Петроп. крепость в связи с делом Каракозова за сотрудничество в журналах радикального направления. 21 авг. т. г. был освобожден из крепости и подчинен надзору полиции. Ум. в Симбирске 10 июля 1889 г.

Татищев, Рев. движение, гл. IX.—Ведомость по Петерб. губ. (1867).—Мезиер, Русск. словесность.—Владиславлев, Русск. писатели.—Языков, Обзор, IX (указаны его произведения и некрологич. литература).—Н. Михайловский, Литер. воспоминания, I, 36 сл.—Л. Вольф, «Лит. Вестн.» т. VIII (1904), 136 (По поводу эпиграмм Д. Д. Минаева).—«Был.» кн. 34 (1925), 41 (Современник о каракозовском процессе).

Минкевич, Виктор Николаевич, двор. Род. в Витебске. Студентом 1 курса физ.-мат. фак. СПБ. ун-та принимал участие в студ. волнениях и 2 окт. 1861 г. доставлен в Петроп. крепость. По выс. пов. 4 дек. т. г. прощен после строгого внушения с обязательством принять матрикул или возвратиться на родину, если не будет поручителей в Петербурге. Освобожден из крепости 7 дек. 1861 г.

Дело Петроп. крепости (1861).

Миролюбов, Николай.

См. часть третью—«Семидесятые годы».

Мисевич, Иван Францевич, студ. СПБ. ун-та, из дворян Виленск. губ., двоюр. брат Иос. Бернацкого. Род. ок. 1839 г. Арестован вместе с Бернацким в 1862 г. по прикосновенности к делу о распространении «возмут. воззваний» и 20 июня т. г. заключен в Петроп. крепость, из которой освобожден 7 сент. т. г. По постановл. выс. учр. следств. комиссии выслан в Пермь, где поступил на службу в губ. правление;

позднее служил в Чердынск. уездн. суде. По выходе по болезни в отставку жил в Соликамске. В 1870 г. получил разрешение переселиться в более благоприятную по климату губернию, за исключением Царства Польского.

Список 1852—1879 г.г., л. 8.—Татищев, Рев. движение, гл. VI.—«Листок» № 1 (1862), 8 (Забавы и увеселения либерального правительства).

Мисевич, Люциан, студ. СПБ. ун-та. За участие в студ. волнениях 1861 г. арестован и 12 окт. т. г. заключен в Петроп. крепость, откуда 17 окт. переведен в Кронштадт; освобожден 6 дек. 1861 г.

Дело Петроп. крепости (1861).—«Колок.» л. 114 (1861), 955.

Митрофанов, Михаил Викторович, петерб. мещанин. Род. ок. 1848 г. Работал на фабрике Шау (в Петербурге); ученик Самсониевской воскресн. школы. Арестован 1 июня 1862 г. и привлечен по делу о распространении воззваний и пропаганде в воскресн. школах (дело Хохрякова и др.). Предан суду Сената и 29 янв. 1863 г. приговорен к трехнедельн. аресту и отдаче под надзор полиции на три года. Приговор утвержден 27 февр. т. г.

Татищев, Рев. движение, гл. VI.—Бурцев, За сто лет, II, 58.—Госуд. преступления, I, 213—214 (118—119).—Глинский, Рев. период, I, 180 сл.—М. Лемке, Очерки, 408 сл. (Дело воскресников).—«Колок.» л. 161 (1863), 1331 (Пять лет каторги).—«Сен. Ведом.» 1863, № 24.

Миттерман, Рудольф Рудольфович, с. майора, двор. Род. ок. 1845 г. Студент Казанск. ун-та. В 1863 г. привлекался по делу о «Казанском заговоре»; был предан суду Сената, который в ноябре 1864 г. приговорен к кат. работам на 4 года, но по выс. пов. о прекращении всех неоконченных до того срока политических дел, касающихся последнего мятежа, кат. работы заменены надзором полиции на три года.

Татищев, Рев. движение, гл. VII.—Богучарский, Материалы, 183 сл. (137 сл.).—Герцен, Сочинения (Ук.).—«Колок.» л.л. 205—206 (1865) (Казанск. заговор).—А. Ершов, «Гол. Мин.» 1913, VI—VII (Казанск. заговор).—Е. И. Берви, «Гол. Мин.» 1915, VI, 171 сл. (Из воспоминаний).—Б. Козьмин, «Красн. Арх.» т. IV (1923), 272 сл. (Отзвуки польского восстания 1863 г.).

Михайлов, поручик 148 Каспийского пех. полка. В 1863 г. был членом казанского комитета общ-ва «Земля и Воля» и в том же году привлекался по делу о «Казанском заговоре». Преданный военно-полевому суду по обвинению в знании о предполагавшемся вооруж. восстании и в недонесении о том правительству, приговорен к лиш. вс. прав сост. и кат. работам в крепостях на 10 лет. 2 июля 1864 г. сослан на каторгу, кот. отбывал в Александр. заводе.

Бурцев, За сто лет, II, 63,—Гос. преступления, I, 228 (126).—Богучарский, Материалы, 182 сл. (137 сл.).—Герцен, Сочинения (Ук.).—«Рус. Инв.» 1864, № 239.—«Колок.» л.л. 205—206 (1865) (Казанск. заговор).—М. Муравский, «Был.» (загр.) IV (1903), 61 (Каторга и ссылка в 60-х г.г.).—А. Ершов, «Гол. Мин.» 1913, VI—VII (Казанский заговор).—Б. Козьмин, «Кр. Арх.», т. IV (1923), 272 сл. (Отзвуки польск. восстания 1863 г.).

Михайлов, Александр, кандидат вост. фак. СПБ. ун-та. Род. в Казанск. губ. За участие в студ. беспорядках арестован и 26 сент. 1861 г. доставлен в Петроп. крепость. По выс. повел. 4 дек. т. г. постановлено выслать на родину под надзор в течение года, в случае отсутствия поручителей в Петербурге. Освобожден из крепости 7 дек. 1861 г.

Дело Петроп. крепости (1861).

Михайлов, Андрей, урядник казачьего Сибирского войка. В 1865 г. привлекался по делу «Общ-ва Независимости Сибири» (кружок Потанина-Ядринцева) по обвинению в знании о «преступн. действиях» главных членов кружка. По рассмотрении дела о нем Омскою и выс. учр. следств. комиссиями предан суду Сената и мнением Госуд. Совета от 20 февр. 1868 г. от ответственности освобожден.

Татищев, Рев. движение, гл. VIII.—А. Шилов, «Вольн. Сибирь» 1918, № 6 от 3 марта (Общ-во «Независимости Сибири»).

Михайлов, Владимир Васильевич, с. д. ст. сов., отст. губ. секр. Род. в 1832 г. Содержал мужской пансион в Петербурге. Привлекался к дознанию в 1866 г. в связи с делом о «Рублевом общ-ве» Г. Лопатина-Ф. Волховского и за найденные у него запрещ. сочинения и рукописи подвергнут негласн. наблюдению. Впоследствии—инспектор школ Технич. общ-ва. Ум. 7 ноября 1895 г. в Петербурге.

Татищев, Рев. движение, гл. X.—Венгеров, Список.

Михайлов, Егор, отст. колл. регистр., сельский учитель Сарат. губ. Род. в Казанской губ. ок. 1838 г. 18 февр. 1865 г. выслан в Вологодск. губ. под надзор за соучастие в «противоправит. социалистических замыслах» и за организацию в Саратове столярн. артели на коммунистич. началах (дело А. Х. Христофорова). Жил в Кадникове с 19 апр. 1865 г. Освобожден от надзора в 1866 г.

Татищев, Рев. движение, гл. VIII.—М. Клевенский, «Красн. Арх.» т. XVII (1926), 137 (Покушение Каракозова).

Михайлов, Михаил Илларионович, с. чиновника из вольноотп., известный поэт-переводчик, беллетрист. Род. в Оренбурге 3 янв. 1829 г. В 1859 г., во время поездки за границу вместе с Шелгуновым, познакомился с Герценом; был близок к редакции «Современника» и к Чернышевскому. В нач. 1861 г., вместе с Н. В. Шелгуновым, составил прокламацию «К молодому поколению», отпечатал ее в типографии Герцена и в авг. т. г. привез в Россию. 14 сент. 1861 г. арестован по доносу Вс. Костомарова и с 14 окт. т. г. заключен в Алексеевский равелин. Преданный суду Сената по обвинению в составлении и распространении проклам. «К молодому поколению», был приговорен к лиш. вс. прав сост. и к ссылке в кат. раб. в рудниках на 6 лет. 14 дек. 1861 г. состоялось публичное об'явление приговора, после чего отправлен в Сибирь и 11 марта 1862 г. водворен на Казаковск. золотых приисках; потом переведен на Кадаинский рудник (Нерчинск. у.), где и умер 3 авг. 1865 г.

Татищев, Рев. движение, гл. I—II.—Календарь «Нар. Воли», 136, 149.—Бурцев, За сто лет, II,46, 53.—Гос. преступления, I, 199 — 200, 235, 236 — 242 (111, 130—134).—Бурцев, Календарь, 278.—Мезиер,

М. И. Михайлов.

С фотогр. 1860-х г.г.
«Голос Мин.», 1915 г.—№ 9.

Русск. словесность.—Больш. энциклопедия, XXII.—Владиславлев, Русск. писатели.—А. Шилов, Что читать, 81—82.—Л. Кульчицкий, История рев. движения, I, 249 сл., 261 сл., 312 сл. —Корнилов, Общ. движение, 110—111, 130, 146, 149, 187.—Глинский, Рев. период, I, 92 сл., 104 сл.—Богучарский, Активное народничество, 14 сл., 45 сл.—М. Покровский, Русск. история, IV, 157 сл.—Пажитнов, Развитие социал. идей, I (Ук.).—В. Невский, Очерки, I, 72 сл.

М. Л. Михайлов, Полное собр. сочинений. Ред. П. А. Быкова. СПБ., 1914 (Биография и список произведений).—М. И. Михайлов, Записки (1861—1862), Ред. и вступит. статья А. Шилова. П., 1922.—М. Лемке, Полит. процессы (Процесс М. И. Михайлова).—Полит. процессы 60-х г.г., I (К делу М. И. Михайлова).—«Историко-литер. сборник», посвящ. Вс. Изм. Срезневскому. Л., 1924, стр. 215—242 (Письма Н. В. и Л. П. Шелгуновых и М. И. Михайлова к Н. В. Гербелю).—«Колок.» приб. к л. 119—120 (1862), 1001 (Михайлов и студентское дело); с. 1002 (Годовщина 14 дек. в Петербурге).—Герцен, «Колок.» л. 131 (1862) (Ответы М. И. Михайлова).—«Своб. Слово» 1863, № 1, стр. 85—89 (Стихотворения М. Л. Михайлова).—«Колок.» л. 169 (1863), 1391—1396 (Тобольское дело. М. И. Михайлов, тобольское общ-во и доносчики).—Герцен, «Колок.» л. 205 (1865), 1677 (Убили!); с. 1864 (От издателей).—«Колок.» л. 212 (1862), 1740 (М. И. Михайлов).— Колок.» л. 218 (1866), 1785—86 (После смерти).—Л. Мельшин, «Степн. Край» 1896, № 54 (На могиле Михайлова).—Е. Дубровина, «Беседа» 1905, № 12 (Памяти М. И. Михайлова).—«Был.» 1906, I (Процесс М. И. Михайлова).—П. Лавров, «Был.» 1906, V, 185 (Послание).—Н. Ставрогин, «Сибирск. Вопросы» 1908, №№ 3, 4, 8 (Пребывание М. И. Михайлова в Тобольске).—«Гол. Мин.» 1914, VI, 288 сл. (Отзыв о собр. сочинений М. И. Михайлова).—В. Мияковский, «Гол. Мин.» 1915, IX, 5—37 (М. И. Михайлов); IX, 224—227 (Смерть М. И. Михайлова); IX, 228 (Неизд. стихотворения).—А. Шилов, «Рус. Прошлое» 1923, II, 142—153 (Арест и суд над Михайловым).

Головин, Мои воспоминания, I, 106.—В. Мещерский, Мои воспоминания, 234.—Барсуков, Жизнь и труды Погодина (Ук.).—Л. Шелгунова, Из далекого прошлого, 53 сл.—Головачева-Панаева, Воспоминания, 222, 371—372.—Огарева-Тучкова, Воспоминания, 166, 204, 234.—Л. Пантелеев, Из воспоминаний, I, 81, 189, 237, 329, 330—13. II, 181.—Богучарский, Материалы, 1—25; (I—11).—В. Никитенко, Записки и дневник (Ук.).—Письма М. А. Бакунина, 267 — 268. — В. Стасов, Н. В. Стасова (Ук.). — В. Шаганов, Н. Г. Чернышевский. П., 1907.—М. Лемке, Очерки, 98—99, 139, 413—414.—А. Пыпин, Мои заметки, 45—46, 69—70 сл.—А. Тверитинов, Воспоминания, 6.—Чернышевский в Сибири, I, стр. CXIII—XV.—Герцен, Сочинения (Ук.).—Н. Шелгунов, Воспоминания (Ук.).—Ветринский, Чернышевский (Ук.).—Д. Клеменц, Из прошлого (Ук.).

«Будущность» № 22 (1861), 174—175 (Письмо из Петербурга).—«Ведом. СПБ. Гор. полиции» 1861, № 275.—«Колок.» л. 110 (1861) (Исполин просыпается). — «Колок.» л. 172 (1863), 1417 (Из летописи за два последние года).—«Листок» № 5 (1863), 38 (Библиограф. заметки).—«Голос» 1866, № 80.—Гр. Щербачев, «Рус. Арх.» 1891, I, 66 (Из воспоминаний).—«Был.» (загр.) VI (1904), 3—6 (Стихотворения); с. 7 (Прокламации 60-х г.г.).—«Был.» 1906, II, 290—291 (Нелишнее раз'яснение).—В. Обручев, «Вестн. Евр.» 1907, V, 135; VI, 565 (Из пережитого).—П. Боборыкин, «Мин. Годы» 1908, IV, 164—166; V—VI, 58 (За полвека).—«Мин. Годы» 1908, X, 68 (Петербург в конце 1861 г.).—«О минувшем». П., 1909, стр. 123 сл. (Дело П. Заичневского).—«Гол. Мин.» 1913, XI, 253 (Материалы для истории русск. журналистики).—К. Путилин, «Ист. Вестн.» 1913, V, 609—615 (Тайное общество).—В. Берви, «Гол. Мин.» 1915, IV, 161 (Из воспоминаний).—Богучарский, «Гол. Мин.» 1915, IV, 196 (Обществ. движение 60-х г.г.).—В. Семевский, «Гол. Мин.» 1915, V, 56—58 (М. В. Буташевич-Петрашевский в Сибири).—В. Н. П., «Гол. Мин.» 1915, VI, 230 сл. (Процесс Шелгунова).—Е. Штакеншнейдер, «Гол. Мин.» 1915, XI, 162 сл.; 1916, IV, 45 сл. (Из дневников).—Хоментовская, «Ист. Арх.» кн. 1 (1919), 366 сл. (Чернышевский и подпольная литература 60-х г.г.).—Я. Полонский, «Гол. Мин.» 1919, I—IV, 103 сл., 108 (Из дневника).—«Сборник матер. и статей» I (1921), 67 (Процесс Лаврова в 1866 г.).—В. Алексеев, «Гол. Мин.» 1922, I, 102, 113, 120 (Студенч. кружок Заичневского-Аргиропуло).—«Ист.-Рев. Вестн.» № 1 (4) (1922), 96—97.—«Красн. Арх.» т. III (1923), 229—239 (Прокламация Н. В. Шелгунова «Русским солдатам»).—Ф. Раскольников, «Мол. Гвардия» 1924, IV, 89 сл. (Из истории рус. рев. мысли).—А. Шилов, «Красн. Арх.» т. XIV (1926), 102 сл. (Чернышевский в донесениях агентов III Отделения).—«Ист.-Рев. Сборник» III (1926), 303 (Список).

Михайлов, Николай, двор. Род. ок. 1844 г. В 1862 г. арестован вместе с матерью, В. А. Пименовой, вдовой академика, по делу о распространении «возмутит. воззваний» и 30 июня т. г. заключен в Петроп. крепость, из которой 10 сент. т. г. отправлен в III Отделение. После строгого внушения был подчинен секретн. наблюдению по месту жительства—в Петербурге.

Список 1852—1879 г.г., л. 8 об.—Ведомость по Петерб. губ. (1867).—Татищев, Рев. движение, гл. VI.

Михайлов, Николай Васильевич (?), студ. Мед.-Хир. ак-ии. Арестован 16 марта 1869 г. за участие в студ. волнениях этого года.

Нечаевск. дело (III Отдел.).

Михайлов, Павел Васильевич, инженер. Род. ок. 1844 г. Окончил Ин-т пут. сообщения. 15 апр. 1866 г. заключен в Петроп. крепость в связи с делом Каракозова. В конце 1866 г., по постановл. выс. учр. следств. комиссии, за учреждение бесплатной школы и за участие в издат. артели переведен на службу в Вологду под надзор начальства. Вторично арестован в Петербурге 9 января 1870 г. вследствие показаний Кузнецова о близком знакомстве с ним Нечаева и 10 янв. т. г. заключен в Петроп. крепость. Определением гр. кас. деп. Сената суд. преследование прекращено по недостатку улик. В мае 1870 г. освобожден из крепости с учреждением строг. надзора и 7 июня т. г. выехал в Вытегру.

Нечаевск. дело (III Отдел.).—Список 1852—1879 г.г., л. 31 об.—Татищев, Рев. движение, гл. IX, XI.—Глинский, Рев. период, I, 337.—Белый террор, 40—41.—«Правит. Вестн.» 1871, №№ 156, 157, 161.—В. Евгениев, «Заветы» 1914, VII, 83 (Дело Каракозова и редакция «Современника»).—А. Прибылева-Корба, «Кат. и Сс.» 1924, V (12), 251 (И. П. Емельянов).—«Был.» кн. 34 (1925), 50, 53 (Современник о каракозовском процессе).

Михайлов, Петр, студ. Моск. ун-та, участник кружка Заичневского - Аргиропуло. Арестован в Москве в 1861 г. и привлекался по делу о распростр. запрещ. сочинений (процесс 27-ми), но постановлением Сената освобожден от ответственности.

Татищев, Рев. движение, гл. IV.—М. Лемке, Полит. процессы (Ук.).—«О минувшем». П., 1909, стр. 131, 149 сл. (Дело П. Заичневского).—В. Алексеев, «Гол. Мин.» 1922, I, 126 (Студенч. кружок Заичневского-Аргиропуло).

Михайлов, Петр Илларионович, брат М. И. М-ва, инженер-поручик. В 1862 г. привлекался по делу «о незаконном водворении гос. преступн. Михайлова» в Казаковский промысел. Был предан военному суду, которым приговорен за послабление в содержании Мих. Михайлова к месячному аресту на гауптвахте, а затем к переводу на службу в другой округ.

Татищев, Рев. движение, гл. VI.—Л. Шелгунова, Из далекого прошлого, 117—119.

Михайловский, Николай Константинович.

См. часть третью—«Семидесятые годы».

Михалевский, Василий Герасимович. Род. 8 мая 1835 г. По окончании (1857 г.) юридич. фак. СПБ. ун-та со степенью кандидата поступил преподавателем в Новгор. гр. Аракчеева кад. корпус. В 1862 г., переселившись в Петербург, принимал участие в землевольч. петерб. кружках. Впоследствии—тайн. сов., генерал-контролер департ. железно-дор. отчетности. Ум. в Петербурге 18 ноября 1898 г.

Адрес-календарь на 1897 г., 333.—Петерб. некрополь, III, 148.—Григорьев, СПБ. ун-т. СПБ., 1870, стр. CIII.—Карцов, Истор. очерк Новгор. гр. Аракчеева кад. корпуса., СПБ., 1884, стр. 313.—Л. Пантелеев, Из воспоминаний, I, 325—326.

Михальчук, Константин Петрович. Род. ок. 1840 г. Участник кружка «хлопоманов» в 1860-х г.г., инициатор украинской организации «Громада». Умер в Киеве 7 апр. 1914 г.

С. Петлюра, «Гол. Мин.» 1914, X, 236—243 (Последний украинский шестидесятник).—«Ист. Вестн.» 1914,V, 766.—«Речь» 1914, № 99.

Михаэлис, Евгений Петрович, дворян., свояк Н. В. Шелгунова. Род. в Петербурге 26 сент. 1841 г. Был в Александр. лицее, потом—студентом естеств. отд. физ.-матем. фак. (3 курса) СПБ. ун-та. Участвовал в распространении прокл. «К молодому поколению» вместе с М. И. Михайловым и принимал деятельн. участие в качестве депутата в студ. волнениях 1861 г. Арестован и 26 сент. 1861 г. доставлен в Петроп. крепость. По выс. повел. 4 дек. т. г. был уволен из ун-та и выслан в Петрозаводск без запрещения поступать на службу; за самовольную отлучку переведен в Тару (Тобольск. губ). Служил по акцизу. Умер в Усть-Каменогорске 2 дек. 1913 г.

Дело Петроп. крепости (1861).—Татищев, Рев. движение, гл. II, III.—Бурцев, За сто лет, II, 47.

Некрологи: «Рус. Слово» 1914, № 1.—«Ист. Вестн.» 1914, II, 762.—«Сиб. Арх.» 1914, VII—VIII.—«Утро Юга» (Ростов) 1914, № 3.

Е. П. Михаэлис.

С фотогр. 1861 г.
Из собр. Пушкинского Дома.

Л. Шелгунова, Из далекого прошлого, 77, 109.—А. В. Никитенко, Записки, II, 35.—Л. Пантелеев, Из воспоминаний, I, 45, 48, 185, 251.—М. И. Михайлов, Записки (Ук.).—М. Лемке, Полит. процессы (Ук.).—Н. Шелгунов, Воспоминания (Ук.).—«Колок.» л. 112 (1861) 935 (Студентское дело).—«Колок.» приб. к л. 119—120 (1862), 1003 (Приказ по петерб. полиции).—«Колок.» л. 173 (1863), 1428 (Смесь).—«Народн. Дело» № 4—6 (1869), 72 (Юбилейн. торжества СПБ. ун-та).—«Был.» 1906, II, 290—291.—П. Боборыкин, «Мин. Годы» 1908, V—VI, 38—39, 54, 58; XI, 123—124 (За полвека).—«Мин. Годы» 1908, X, 62 (Петербург в конце 1861 г.).—Е. Берви, «Гол. Мин.» 1915, IV, 156—158 (Воспоминания).

Михаэлис, Мария Петровна.

См. часть третью—«Семидесятые годы».

Михеев, Виктор, действ. студ. Моск. ун-та. По распоряжению шефа жандармов заключен 10 июля 1862 г. в Екатеринин. куртину Петроп. крепости. Освобожден 11 июля 1862 г.

Список 1852—1879 г.г., л. 8 об.

Михель, Георгий Иванович, поручик, служивший в Пермск. батальоне внутр. стражи. Род. в Киевск. губ. ок. 1836 г. По распоряж. м-ра вн. д. от 20 янв. 1863 г., вследствие прикосновенности к делу о заказе литогр. станка, уволен со службы и выслан из Перми. С 9 февр. 1863 г. проживал в Н.-Новгороде под секр. надзором, от кот. освобожден в 1864 г.

Ведомость по Нижегор. губ. (1865).

Мицевич, Михаил, двор. Принимал участие в петерб. студенч. движении 1861 г.; был арестован и 12 окт. 1861 г. доставлен в Петроп. крепость, из которой 17 окт. переведен в Кронштадт; освобожден 6 дек. 1861 г.

Дело Петроп. крепости (1861).—«Колок.» л. 114 (1861), 955.

Мицкевич, Александр Антонович, двор. Костр. губ. Род. в Новгор. у. Принимал участие в студ. петерб. движении 1861 г., был арестован и 2 окт. 1861 г. доставлен в Петроп. крепость. По выс. повел. 4 дек. 1861 г. постановлено выслать на родину под надзор на год, в случае отсутствия поручителей в Петербурге. Освобожден 7 дек. 1861 г.

Дело Петроп. крепости (1861).

Мицкевич, Владислав, студ. СПБ. ун-та. Род. ок. 1839 г. За участие в студ. беспорядках 1861 г. был арестован и 12 окт. 1861 г. доставлен в Петроп. крепость, откуда 17 окт. переведен в Кронштадт; освобожден 6 дек. 1861 г. и с этого времени, проживая в Петербурге, состоял под гласн. надзором.

Дело Петроп. крепости (1861).—Ведомость по Петерб. губ. (1867).—«Колок.» л. 114 (1861), 955.

Мокржицкий, шт.-капит. корпуса лееничих. В 1865 г. находился в сношениях с членами «Организаций» (каракоз. дело). До ареста успел скрыться за границу.

Записки П. А. Черевина, 29.

Молоствов, Константин, отст. прапорщ. В 1866 г. привлекался по делу о Гейдельбергской читальне и по постановлен. выс. учр. следств. комиссии был приговорен к строгому внушению.

Герцен, Сочинения (Ук.).

Мора[о]вицкий, Антон, студ. СПБ. ун-та. За участие в студ. беспорядках был доставлен 12 окт. 1861 г. в Петроп. крепость, откуда 17 окт. переведен в Кронштадт; освобожден 6 дек. 1861 г.

Дело Петроп. крепости (1861).—«Колок.» л. 114 (1861) 955.

Моравский, Викентий, дворянин. По распоряжению III Отделения был заключен 15 ноября 1867 г. в Петроп. крепость, а 10 янв. 1868 г. передан в распоряжение спб. обер-полицеймейстера.

Список 1852—1879 г.г., л. 28.

Моравский, Лев Фаддеевич, дворянин, б. воспитанник Николаевской гимназии. Род. ок. 1843 г. Арестован 20 февр. 1870 г. по нечаевскому делу и 11 июля т. г. заключен в Петроп. крепость. Предан суду ос. прис. СПБ. суд. палаты 1 июля 1871 г. по обвинению в знании о тайном общ-ве и в недонесении, но 25 авг. т. г. судом оправдан; в тот же день освобожден из крепости.

Нечаевск. дело (III Отдел.).—Список 1852—1879 г.г., л. 34.—Справки (С. Переплетковская, Е. Р. Пластунова).—Татищев, Рев. движение, гл. XI.

Моравский, Михаил Михайлович, двор., с. полковника. Род. в Дагестане. Находясь на 4-м курсе физ.-мат. фак. СПБ. ун-та, принимал участие в студ. волнениях и 30 сент. 1861 г. доставлен в Петроп. крепость. По выс. повел. 4 дек. т. г. после строгого внушения прощен с обязательством принять матрикул или возвратиться на родину в случае неимения поручителей в Петербурге. Освобожден из крепости 7 дек. 1861 г.

Дело Петроп. крепости (1861).

Моравский, Петр Фаддеевич, двор. Род. в Бессарабии ок. 1837 г. Студентом 3 курса юридич. фак. СПБ. ун-та принимал участие в студ. волнениях; был арестован на квартире Н. В. Альбертини и 5 окт. 1861 г. заключен в Петроп. крепость, из которой освобожден 7 дек. т. г. и отдан под гласн.

П. Ф. Моравский.

С фотогр. 1860-х г.г.
Из собр. Муз. «Каторга и Ссылка».

надзор по месту жительства—в Петербурге. Был членом петерб. отд. общ-ва «Земля и Воля» (1862—1863 г.г.) и работал в землевольч. типографии. Впоследствии был членом Ставроп., потом Одесск. суд. палаты и председателем Одесск. окружн. суда. Ум. в Одессе 23 дек. 1919 г.

Дело Петроп. крепости (1861).—Ведомость по Петерб. губ. (1867).—Бурцев, За сто лет, II, 47.—Л. Пантелеев, Из воспоминаний, I, 205, 323.—Герцен, Сочинения (Ук.).—«Колок.» л. 121 (1862), 1009.

Мордвинов, Николай Александрович, надв. сов., с. сенатора. Род. 2 марта 1827 г. В сент. 1855 г. был арестован в Тамбове за публичное чтение сочинений Герцена. С 1866 г. находился под секр. надзором по месту жительства—в Петербурге. Умер 22 февр. 1884 г.

Ведомость по Петерб. губ. (1867).—Бурцев, За сто лет, II, 37.—Барсуков, Погодин (Ук.).—Валуев, «Рус. Стар.» 1891, V, 346—347. (Дневник).—Я. Полонский, «Гол. Мин.» 1919, I—IV, 111—112 (Из дневника).

Мордвинов, Николай Александрович, с. надв. сов., б. студ. Моск. ун-та. Род. ок. 1843 г. В 1865 г. привлекался по делу «Общ-ва Независимости Сибири» (кружок Потанина-Ядринцева) по обвинению в знании о «преступн. действиях» главн. членов его. Дело о нем по рассмотрении Омской и выс. учр. следств. комиссиями передано суду Сената, по постановл. которого, утвержд. 20 февр. 1868 г. мнением Гос. Совета, освобожден от ответственности.

Ведомость по Петерб. губ. (1867).—Татищев, Рев. движение, гл. VIII.

Моригеровский, Александр Никифорович, преподав. русск. яз. в Технологич. ин-те.

В нач. 1860-х г.г.—содержатель типографии в Петербурге. В 1862 г. уволен из ин-та за «вредное влияние на учащихся». Ум. в 1860-х г.г.

Венгеров, Источники.—Сажин, Воспоминания (Ук.).—Его же, «Кат. и Сс.» VI (1923), 3—4 (Краткая автобиография).

Моригеровский, Алексей Никифорович, учитель Пермской дух. семин. Род. в Тульской губ. ок. 1832 г. За распространение прокламации «Послание старца Кондратия» и организацию кружка из семинаристов выслан в июле 1861 г. в Тотьму (Волог. губ.) под надзор полиции. В феврале 1866 г. разрешено повсеместное проживание, кроме столиц; в 1871 г. освобожден от надзора.

Герцен, Сочинения (Ук.).—«Будущность» № 19—20 (1861), 106 (Смесь).—«Своб. Слово» т. I, в. 3 (1862), 226—227 (В Перми tout est permis).

Морошкин, Иван Алексеевич, с. дьячка Калязинск. у. (Тверск. губ.). Род. ок. 1835 г. Воспитывался в Тверской дух. семинарии. По окончании (в 1860 г.). Казанск. дух. ак-ии был преподавателем в Саратовск. дух. семинарии., но скоро перешел в акцизное ведомство; был столоначальником в Новг. палате гос. имущ. до 1866 г., когда вышел в отставку. В 1867 г., по постановл. выс. учр. следств. комиссии, за выражение сочувствия Каракозову и за дерзкие отзывы о государе, был выслан в отдал. губернию под надзор полиции. Жил в Перми и Вятке. Ум. в конце 1860-х г.г.

Татищев, Рев. движение, гл. X.—Знаменский, История Казанск. дух. ак-ии, I, 178, 363; III, 207, 311, 349, 405.—Письма архим. Феодора (Бухарина) к казанск. друзьям. Серг. Посад, 1917, стр. 123—124.

Мосолов, Юрий Михайлович, двор., с. капитана. Род. в Казани ок. 1839 г. Студ. Моск. ун-та. За участие в студ. беспорядках по поводу проф. Варнеке был исключен из ун-та в 1858 г. В 1859 г. организовал тайн. студ. общ-во «Библиотека казанск. студентов», выпустившее прокламацию «Русская Правда». Служил в Москве в правлении Моск.-Нижегор. жел. дор. В 1862 г. состоял членом моск. отд. общ-ва «Земля и Воля», за что был арестован в 1863 г. (дело Андрущенко) и 6 сент. т. г. заключен в Екатерин. куртину Петроп. крепости, а 15 сент. т. г. переведен в Алексеевск. равелин. В 1864 г., по постановл. выс. учр. следств. комиссии, предан суду Сената, который 6 апр. 1866 г. «за принадлежность к тайн. общ-ву, имевшему целью изменение существ. в России правления» приговорен к лиш. вс. прав сост. и ссылке в Сибирь на поселение. 25 мая 1866 г. переведен из Алексеевского равелина в СПБ. гор. тюрьму и после публичн. об'явления приговора 8 июня т. г. отправлен в Сибирь. С 25 авг. т. г. жил на поселении в Ирбейск. вол. Канск. округа. В марте 1870 г. разрешено переселиться в Саратов под надз. полиции. По выс. пов. 13/17 мая 1871 г. возвращены прежние права. В 1872 г. служил в Харькове на жел. дороге; в 1873 г. освобожден от надзора, а в 1876 г. получил право жить повсеместно. В 1880-х годах жил в Саратове. Умер после 1889 г.

Ведомость по Енисейск. губ. (1866).—Список 1852—1879 г.г., л. 14 об.—Татищев, Рев. движение, гл. VIII.—Бурцев, За сто лет, II, 41, 66.—Госуд. преступления, I, 247—248 (137).—Больш. энциклопедия,

Ю. М. Мосолов.

С фотогр. 1866 г.
Из собр. Пушкинского Дома.

XXI («Земля и Воля»).—Кульчицкий, История револ. движения, I, 344 сл.—Глинский, Рев. период, I, 172.—И. Худяков, Автобиография, 38.—Л. Пантелеев, Из воспоминаний, I, 302, 308; II, 38.—Богучарский, Материалы, 109 сл. (81 сл.).—Герцен, Сочинения (Ук.).—Ветринский, Чернышевский (Ук.).—«Колок.» л.л. 208—215 (1865—66) (Дело Андрущенко).—Богучарский, «Гол. Мин.» 1915, IV, 201 (Обществ. движение 60-х г. г.).—«Ист.-Рев. Сборник» III (1926), 304 (Список).

Моссаковский, Евгений, студ. Харьк. ун-та. Род. ок. 1839 г. Проживая в 1862 г. в Киеве, распространял среди воспитанников Киевск. воен. уч-ща запрещ. сочинения, за что по выс. пов. 8 июня т. г. выслан из Киева. С 14 июня 1862 г. находился под секр. надзором по месту жительства—в Харькове.

Ведомость по Харьк. губ. (1865).

Мотков, Осип Антонович, вольноотпущенный дворовый человек, воспитанник писателя В. А. Кандаурова. Род. 18 авг. 1846 г. Учился в Вятской и Орловской гимназиях; из последней вышел из четвертого класса в 1862 г. и поселился в Москве. Принадлежал к кружку Ишутина и был представителем его умеренной группы. Арестован в связи с делом Каракозова и 20 мая 1866 г. заключен в Невскую куртину Петроп. крепости. 14 июля т. г. был предан Верх. уг. суду по обвинению в принадлежности к «Организации» и тайн. общ-ву «Ад», имевшему целью цареубийство; 24 сент. т. г. приговорен к лиш. вс. прав сост. и, как несовершеннолетний,—к работам в крепостях на 8 лет; по выс. конф. 4 окт. т. г. срок сокращен до 4-х лет. Освобожденный из крепости, 4 окт. т. г. отправлен в Сибирь и

по дороге, обменявшись документами с сс.-пос. Бачинским, бежал в марте 1867 г. с этапного пункта в Нижнеудинске, но 23 апр. т. г. был задержан в окрестностях Иркутска. Умер от чахотки 11 дек. 1867 г. в острожной больнице в Иркутске.

Список 1852—1879 г.г., л. 22.—Справка (Е. Засулич).—Татищев, Рев. движение, гл. IX.—Госуд. преступления, I, 262—274 (144—151).—Л. Кульчицкий, История рев. движения, I, 376.—Глинский, Рев. период, I, 305 сл.—Белый террор, 36 сл., 67 сл., 69.—И. Худяков, Автобиография, 105, 110, 111, 112, 135, 158, 159, 166.—Козлинина, За полвека, 61.—Записки П. А. Черевина, 9 сл.—«Колок.» л. 229 (1866), 1882 (Каракоз. дело).—«Колок.» л. л. 231—236 (1867) (Белый террор).—К. Арсеньев, «Вестн. Евр.» 1871, XI, 308 (Полит. процесс 1869—1871 г.г.).—М. Муравский, «Был.» (загр.) кн. 4 (1903), 64 (Каторга и ссылка 60-х г.г.).—Д. Стасов, «Был.» 1906, IV, 277 (Каракоз. процесс).—Н. Тютчев, «Кат. и Сс.» 1924 III (10), 211 (Последний из каракозовцев).—Б. Кубалов, «Кат. и Сс.» 1926, VII—VIII, 183 (Каракозовец И. А. Худяков).—М. Клевенский, «Кр. Арх.» т. XVII (1926), 91 сл. (Покушение Каракозова).

Моткова, Мария Антоновна, вольноотпущ., сестра Ос. Ант. Моткова. Род. ок. 1849 г. Арестована в Москве 9 июня 1866 г. и привлекалась к дознанию Моск. следств. комиссией по делу 4 апреля за участие в швейной мастерской сестер Ивановых, устроенной на артельных началах. В февр. 1869 г., по постановл. выс. учр. следств. комиссии, была отдана на поруки родителей с установлением за ней негласн. наблюдения. 16 дек. т. г. арестована в связи с нечаевским делом; освобождена 10 янв. 1870 г. и в том же году, приписавшись к петерб. мещанскому общ-ву, в июне выехала в Ревель, где жила под надзором.

Нечаевск. дело (III Отдел.).—Татищев, Рев. движение, гл. IX и прилож. К.—Козлинина, За полвека (Ук.).

Моховков, студ. СПБ. ун-та. За участие в студ. беспорядках находился в окт. 1861 г. в Петроп. крепости.

«Колок.» л. 121 (1862), 1009.

Мошкалов, Павел Сергеевич, с. кол. асс., штатн. смотрителя уездн. училища в г. Николаеве. Род. ок. 1839 г. Воспитывался в Херсонск. гимназии, по окончании которой в 1858 г. поступил в СПБ. ун-т. За участие в студ. беспорядках арестован и 12 окт. 1861 г. заключен в Петроп. крепость, откуда 17 окт. переведен в Кронштадт; освобожден 6 дек. 1861 г. и с этого времени состоял под гласн. надзором. В 1862 г. был близок к П. А. Баллоду; составил прокламацию «Русское правительство под покровительством Шедо-Феротти», отпечатанную Баллодом в «карманной типографии». 24 апр. 1862 г., не дожидаясь привлечения по этому делу, выехал за границу. В 1863 г. вызывался русским консулом в Лондоне. Преданный суду Сената, приговорен 11 ноября 1864 г. за неявку из-за границы к лиш. вс. прав и к вечному изгнанию. В 1868 г. корреспондировал из Нью-Йорка в «СПБ. Ведомости». В августе 1871 г. возвратился в Россию и получил полное прощение в виду выраженного им раскаяния.

Дело Петроп. крепости (1861).—Татищев, Рев. движение, гл. VI.—Глинский, Рев. период, I, стр. 190 сл.—Герцен, Сочинения (Ук.).—М. Лемке, Полит. процессы (Ук.).—«Колок.» л. 114 (1861), 955.—«Колок.» л. 156 (1863), 1301 (Светское консульство в Лондоне).—А. Прибылев, «Кат. и Сс.» 1924, III (10), 43.—П. Баллод, «Кат. и Сс.» 1924, III (10), 52 (Заметка о деле Писарева).

Мощинский, Иосиф, студ. СПБ. ун-та. За участие в студ. беспорядках арестован и 12 окт. 1861 г. заключен в Петроп. крепость, откуда 17 окт. переведен в Кронштадт. Освобожден 6 дек. 1861 г.

Дело Петроп. крепости (1861).—«Колок.» л. 114 (1861), 955.

Мрочек, Александр, поляк, поруч. 4 резерв. батальона Томск. пех. полка. Род. ок. 1832 г. Арестован в мае 1863 г. по делу о «Казанском заговоре» и 10 мая т. г. заключен в Алексеевский равелин, в кот. пробыл до 6 июня т. г., когда был отправлен в Казань. Казанск. следств. комиссией признан виновным в приготовлении к вооруж. восстанию в Казани и предан суду по полевым уголовн. законам. Признанный виновным в госуд. измене, приговорен к смертной казни через расстрел. Приговор приведен в исполнение в Казани 6 июня 1864 г.

Татищев, Рев. движение, гл. VII.—Календарь «Нар. Воли», 146.—Бурцев, За сто лет, II, 63.—Госуд. преступления, I, 223—226, 228 (123—125, 126).—Л. Кульчицкий, История рев. движения, I, 367.—Глинский, Рев. период, I, 231 сл.—Богучарский, Материалы, 182 сл. (137 сл.).—Герцен, Сочинения (Ук.).—«Казанск. Губ. Вед.» 1864, № 24.—«Общее Вече» № 29 (1864) (Казни в Казани).—«Русск. Инвал.» 1864, № 239.—«Колок.» л.л. 205—206 (1865) (Казанск. заговор).—И. Красноперов, «Мин. Годы» 1908, XII, 79—80 (В 1863 году).—А. Ершов, «Гол. Мин.» 1913, VI—VII (Казанский заговор).—Богучарский, «Гол. Мин.» 1915, IV, 204—205 (Обществ. движение 60-х г.г.).—Б. Козьмин, «Красн. Арх.» т. IV (1923), 272 сл. (Отзвуки польск. восстания 1863 г.).—«Истор.-Рев. Сборник» III (1926), 304 (Список).

Мультановский, Иван Яковлевич. Род. в 1842 г. Студ. Мед.-Хир. ак-ии. Арестован в 1862 г. в Петербурге за содействие в заказе типогр. станка (дело Рымаренко). Был предан суду Сената, которым оправдан.

Татищев, Рев. движение, гл. VI.

Мультановский, Помпей Яковлевич. Род. в 1839 г. Студ. Мед.-Хир. ак-ии. Был арестован в 1862 г. по делу Рымаренко и 3 июня т. г. заключен в Петроп. крепости. Преданный суду Сената, освобожден от ответственности. Из крепости освобожден 2 февр. 1863 г. на поруки и с этого времени, проживая в Петербурге, состоял под негласн. надзором. В 1864 г. был допущен к держанию выпускных экзаменов; в 1866 г. был ординатором военно-сухопутн. госпиталя в Петербурге. Впоследствии д-р медицины, известный хирург. Ум. в Петербурге 11 дек. 1897 г.

Список 1852—1879 г.г., л. 7 об.—Ведомость по Петерб. губ. (1867).—Глинский, Рев. период, I, 190 сл.—Венгеров, Источники.—Его же, Список.—Л. Пантелеев, Из воспоминаний, I, 242—243.—М. Лемке, Полит. процессы (Ук.).—«Колок.» л. 172 (1863), 1417 (Из летописи за два последние года).

Муравский, Митрофан Данилович (революц. клички: «Дед», «Отец Митрофан»). Из дворян Харьковск. губ. Род. ок. 1837 г. Студентом Харьковск. ун-та принимал участие (1855) в тайн. студенч. общ-ве, пресле-

довавшем политич. цели. В апр. 1858 г. за участие в студ. беспорядках был арестован на 7 дней при полиции и исключен из ун-та, после чего поступил в Киевск. ун-т вольнослушателем. 1 февр. 1860 г. арестован в Киеве за участие в указан. студ. общ-ве и отправлен в Петербург, где 25 февр. т. г. заключен в Алексеевский равелин. По постановл. выс. учр. следств. комиссии 12 июня 1860 г. был приговорен к высылке в Оренбургск. губ. для определения на службу в одном из уездн. городов. Освобожден из крепости 24 июня 1860 г. и выслан в Бирск (Оренб. губ.), где занимался письмоводством в канцелярии уездн. миров. судьи. В нач. марта 1861 г. переведен в Оренбург, где служил писцом в управлении внутр. Киргизской ордой; 20 апр. 1862 г. уволен в отставку с чином канцелярского служителя. В сред. сент. 1862 г. снова арестован в Оренбурге в связи с его перехваченными письмами; по постановлению выс. учр. следств. комиссии вызван в Петербург и 23 сент. т. г. заключен в Петроп. крепость. По постановл. той же комиссии предан суду Сената «за произнесение дерзких слов против государя и приготовление к возбуждению бунта» и приговорен 19 ноября 1863 г. к лиш. вс. прав сост., к ссылке в кат. работы на заводах на 8 лет и к поселению в Сибири навсегда. 4 дек. 1863 г. отправлен из Петроп. крепости в Тобольск. приказ о ссыльных. Каторжн. работы отбывал в Александровском заводе Нерчинского округа. В мае 1868 г. «обращен на поселение», а в 1870 г., по ходатайству матери, переведен под строг. надзор полиции в Оренб. губ., где служил в акцизн. управлении. В нач. 1870-х г. г. принял живое участие в организации среди оренбургск. молодежи револ. кружков и в револ. пропаганде среди крестьян Белебеевск. и Челябинск. уездов (Оренбургск. губ). Арестованный в 1874 г. в Челябе, привлечен к дознанию по делу о «пропаганде в империи» и предан суду ос. прис. Сената (процесс 193-х). Приговором 18 окт. 1877—23 янв. 1878 г. присужден к кат. работам на 10 лет. Летом 1878 г. для отбывания каторжн. работ отправлен в Харьковский централ. Ум. в ноябре 1879 г. в Ново-Борисоглебск. централе Тамбовск. губ.

Список 1852—1879 г.г., л. 10 об.—Справки (Блударев, К. Глушков).—Татищев, Рев. движение, гл. III, V, VII.—Календарь «Нар. Воли», 137.—Бурцев, За сто лет, II, 59.—Госуд. преступления, I, 217 (120).—Л. Кульчицкий, История рев. движения, I, 246 сл.—Больш. энциклопедия, XXI.—Богучарский, Активное народничество (Ук.).—Глинский, Рев. период, I, 114 сл.

Е. Брешковская, Из моих воспоминаний. П., 1906, стр. 21—40 (Отец Митрофан).—М. Лемке, Очерки, 279—331 (Молодость «отца Митрофана»).—«Колокол.» л. 177 (1864), 1456 (М. Муравский).—М. Муравский, «Был.» (загр.) кн. 4 (1903), 58—65 (Ссылка и каторга в 1860-х г.г.).

Чернышевский в Сибири, II, стр. XXXVII.—Шаганов, Н. Чернышевский. П., 1907, с. 14.—Герцен, Сочинения (Ук.).—Полит. процессы 60-х г.г., I (Ук.).—Сажин, Воспоминания (Ук.).—Чарушин, О далеком прошлом (Ук.).

«Нар. Дело» № 2—3 (1868), 29—30 (Пропаганда и организация).—«Вестн. Нар. Воли» № 2, стр. 216.—И. С. Джабадари, «Был.» 1906, V, 40 (В неволе).—С. Синегуб, «Был.» 1906, X, 46 сл. (Воспоминания чайковца).—Старик (С. Ковалик), «Был.» 1906, X—XII (Движение 70-х г.г. по Большому процессу).—Л. Пантелеев, «Был.» 1907, III, 307—308 (Письмо в редакцию).—С. Чудновский, «Мин. Годы» 1908, V—VI, 373 (Из дальних лет).—Стахевич, «Был.» кн. 21 (1923), 70, 83—84 (Воспоминания).—О. Аптекман, «Был.» кн. 26 (1924) (Д. Рогачев).—М. Чернавский, «Кат. и Сс.» 1924, V (12), 25.—«Ист.-Рев. Сборн.» III (1926), 303 (Список).

Муравьев, Сергей С., б. профессор Ришельевского лицея, юрист. Род. ок. 1827 г. Состоял под секретн. надзором с 1863 г. вследствие найденных у него запрещ. изданий. Был преподавателем в Казанск. ун-те.

Ведомость по Петерб. губ. (1867).—Венгеров, Источники.—Его же, Список.

Мурзалинов, Виктор, чиновник Моск. гражд. палаты. За участие в окт. 1861 г. в моск. студ. движении, по выс. повел. 6 февр. 1862 г. уволен от занимаемой им должности с правом служить вне столиц и выслан из Москвы.

Татищев, Рев. движение, гл. III. — «Колок.» л. 137 (1862), 1137.

Мусатовский, Павел Акимович, двор. Владимирск. губ. Род. ок. 1836 г. По окончании ист.-фил. фак. Моск. ун-та со степенью кандидата в 1858 г. поступил на службу в Моск. каз. палату; в 1865 г. служил в канцелярии Волоколамского уездн. предв. дворянства. Арестован в апр. 1866 г. и привлечен к дознанию Моск. следств. комиссией по делу 4 апр. за открытие на свое имя в Москве в нач. 1865 г. бесплатной школы, заведующим которой был Ишутин, а преподавателями—другие каракозовцы. В 1866 г. был уволен со службы и по выс. пов. подчинен негл. наблюдению. Ум. ок. 1878 г.

Татищев, Рев. движение, гл. IX и прилож. К.—Козлинина, За полвека, 59, 80.—М. Клевенский, «Красн. Арх.» т. XVII (1926), 137 (Покушение Каракозова).

Мутафов, Степан Лазаревич, с. губ. секр. Род. в Ахалцыхе (Тифл. губ.) ок. 1845 г. По окончании Тифл. гимн. поступил на медицинск. фак. Моск. ун-та. Принимал участие в моск. нечаевском кружке, организованном Рипманом, его товарищем по гимназии. За участие в «полунинской истории» исключен из ун-та 29 окт. 1869 г. с правом поступления в друг. учебн. заведение. В том же году перешел в Мед.-Хир. ак-ию. Арестован в Петербурге 11 января 1870 г. по делу Нечаева и 28 мая т. г. заключен в Петроп. крепость, а 11 июля т. г. перемещен в срочную тюрьму. 1 июля 1871 г. предан суду ос. прис. СПБ. суд. палаты по обвинению в составлении заговора для ниспров. существ. порядка управл. в России и в авг. т. г. приговорен к двухмесячн. тюремн. заключению и к отдаче затем под строг. надзор на пять лет. Ум. 4 мая 1872 г. в СПБ. клиническом госпитале.

Нечаевск. дело (III Отдел.).—Список 1852—1879 г.г., л. 33 об.—Татищев, Рев. движение, гл. XI.—Глинский, Рев. период, I, 432.—«Прав. Вестн.» 1871, №№ 171 (обвинит. акт), 172, 174 (об'яснения Мутафова), 180 (письмо Мутафова), 181 (речь прокурора), 183 (речь защитн. Спасовича), 187 (приговор).

Мухин, чиновник. В 1859 г. был выслан в Вятку под надзор полиции за публичн. чтение сочинений Герцена.

Герцен, Сочинения (Ук.).—Е. Штакеншнейдер, «Гол. Мин.» 1915, XI, 191 (Из дневников).

Мухортов, студ. Моск. Земл. ак-ии. Был арестован 19 дек. 1869 г. в Москве в связи с убийством Нечаевым студ. Иванова. Следствие прекращено.

Нечаевск. дело (III Отдел.).

Мысловский, Николай, тит. сов., чиновник воен. м-ва. Вследствие полит. неблагонадежности, проживая в Петербурге, подчинен в 1862 г. секретн. полиц. надзору, от кот. освобожден в 1864 г.

Татищев, Рев. движение, гл. VI.

Мысов, Петр, ученик Волог. дух. семинарии. В конце 1863 г. привлечен по делу о распространении револ. изданий (дело Фрязиновского) и, преданный суду Волог. уг. палаты, освобожден от ответственности.

Бурцев, За сто лет, II, 59.—Госуд. преступления, I, 218—219 (121).—«Колок.» л. 177 (1864), 1458 (Царские подарки к новому году).—«Сев. Почта» 1863, № 279.

Н

Набель, студ. Казанского (?) ун-та. Арестован в 1863 г. в Спасске в связи с распространением подложного манифеста («Казанский заговор»).

Л. Зотов, Саратовск. охранка, 9.

Нагель, Владимир, шведский подданный. Род. ок. 1840 г. Был вольнослушателем СПБ. ун-та. В 1866 г. арестован по делу Гейдельбергской читальни и помещен в воен. госпитале, как умственно ненормальный. В дек. 1866 г. по постановл. выс. учр. следств. комиссии выслан, как шведский подданный, за границу с воспрещением в'езда в Россию.

Татищев, Рев. движение, гл. IX.—Герцен, Сочинения (Ук.).

Надеждин, Павел, студ. 4-го курса медиц. фак. Моск. ун-та. За участие в «полунинской истории» исключен 29 окт. 1869 г. из ун-та с правом поступления в другие учебные заведения.

Нечаевск. дело (III Отдел.).

Надуткин, Василий Матвеевич, студ. Мед.-Хир. ак-мии. Род. ок. 1847 г. За участие в студенч. волнениях 1868—69 г.г. арестован 13 марта 1869 г., заключен в Петроп. крепость и, по постановлению шефа жандармов, выслан 15 марта т. г. на родину в Соликамск (Пермск. губ.) под надзор полиции; с сент. 1870 г. переведен в Пермь. Освобожден от надзора в июне 1873 г. В 1900-х г.г. служил бухгалтером в деп. железно-дорожн. дел.

Нечаевск. дело (III Отдел.).—Татищев, Рев. движение, гл. XI.—Венгеров, Список.—С. Сватиков, «Наша Страна». П., 1906, стр. 196 (Студенч. движение 1869 г.).

Назаренко, Петр, студ. СПБ. ун-та. Род. в 1840 г. За участие в студ. волнениях 1861 г. арестован и 12 окт. т. г. заключен в Петроп. крепость, из которой 17 окт. переведен в Кронштадт; освобожден 6 дек. 1861 г. и с того времени, проживая в Петербурге, состоял под гласным надзором. В 1867 г. находился на службе в чине колл. секретаря.

Дело Петроп. крепости (1861).—Ведомость по Петерб. губ. (1867).—«Колок.» л. 114 (1861), 956.

Назаров, Александр Петрович, студ. Мед.-Хир. ак-мии. Род. в 1840 г. Арестован 15 марта 1869 г. за участие в студ. движении. Оконч. курс ак-мии в 1873 г. Впоследствии—д-р медицины (с 1884 г.). В нач. 1900-х г.г.—военный врач в Брест-Литовске.

Нечаевск. дело (III Отдел.).—Медицинск. список 1899—1900 г.г.—Венгеров, Источники.—Его же, Список.

Налбандьян (Налбандов), Михаил (Микаэль) Лазаревич, армянск. писатель. Род. в 1830 г. в Нахичевани. Был зачислен в дьячки; с 1847 г.—секретарь начальника Бессарабск. епархии; в 1850 г. оставил духовное звание. В 1853 г. держал экзамен при СПБ. ун-те на звание учителя армянск. языка, после чего был преподавателем в Моск. Лазаревск. ин-те; отстраненный вскоре от должности, оставался в Москве до 1859 г. и был вольнослушателем Моск. ун-та. С 1853 г.—деятельный сотрудник моск. армянск. журнала «Северное Сияние». В 1859 г. уехал за границу для поправления здоровья; познакомившись с Герценом и Огаревым, находился с ними в близких отношениях. В 1862 г. издал в Париже свою книгу «Земледелие» под псевдонимом Симеона Маникьяна. 14 июля 1862 г. арестован в Нахичевани по делу о сношениях с «лондонск. пропагандистами» и 27 июля т. г. заключен в Алексеевск. равелин Петроп. крепости. Преданный суду Сената, приговорен 10 дек. 1864 г. к высылке в один из отдаленных городов России под строгий надзор полиции. В мае 1865 г. отправлен из крепости к спб. обер-полицеймейстеру. Согласно распоряжению м-ра вн. дел 5 ноября 1865 г. выслан в г. Камышин (Саратовск. губ.), куда прибыл 7 дек. т. г. Ум. 1 апр. 1866 г. в Камышине.

Ведомость по Саратовск. губ. (1866).—Татищев, Рев. движение, гл. VI.—Бурцев, За сто лет, II, 52.—Больш. энциклопедия, XXII.—Венгеров, Источники.—Нов. энц. словарь.—Глинский, Рев. период, I, 208 сл.—Письма М. А. Бакунина, 252.—Огарева-Тучкова, Воспоминания (Ук.).—М. Лемке, Очерки, 22 сл. (Процесс 32-х).—Герцен, Сочинения (Ук.).—«Под знаменем науки». Сборник. М., 1902, стр. 296—297. (Юр. Веселовский, Западно-европ. влияние в литературе русск. армян).—А. Безродный, «Ист. Вестн.» 1906, I, 185 сл. (И. С. Тургенев и эмигранты).—Богучарский, «Гол. Мин.» 1915, IV, 201 (Обществ. движение 60-х г.г.).—«Кр. Арх.» III (1923), 326 (Бакунин по отчетам III Отделения).—«Ист.-Рев. Сборник» III (1926), 304 (Список).

Наркевич, Дмитрий Осипович, из двор. Тверск. губ., с. шт.-ротмистра. Род. ок. 1843 г. Воспитывался в уч-ще Правоведения. С 1865 г., проживая в Петербурге, находился под негласн. надзором полиции по поводу «заявления им учения своего о нигилизме». Ум. 12 апр. 1874 г.

Ведомость по Петерб. губ. (1867).—Провинц. некрополь, 593.

Натансон, Марк Андреевич.

См. часть третью — «Семидесятые годы».

Наумов, Николай Иванович, беллетрист-народник, с. чиновника. Род. 16 мая 1838 г. в Тобольске. Учился в Томской гимназии,

Н. И. Наумов.

С фотогр. 1880-х г. г.
Из собр. Муз. «Каторга и Ссылка».

которую не кончил из-за недостатка средств, и в 1856 г. поступил вольноопределяющимся. В 1860 г.—вольнослушатель СПБ. ун-та; за участие в студенч. волнениях 1861 г. был арестован 12 окт. 1861 г. и заключен в Петроп. крепость, из которой 17 окт. переведен в Кронштадт; освобожден 6 дек. 1861 г. и исключен из ун-та. В 1864 г. поступил на службу в Сибирь и был заседателем Тобольск. земск. суда. В 1865 г. привлекался по делу «Общ-ва Независимости Сибири» (кружок Потанина-Ядринцева). Дело его по рассмотрении Омскою и выс. учр. следств. комиссиями передано в Сенат, который, согласно мнению Госуд. Совета 20 февр. 1868 г., освободил его от ответственности. Видный беллетрист-народник; литер. деятельность начал с 1858 г. В 1873 г. переехал в Петербург, где принял участие в журналах «Дело» и «Отеч. Записки»; в 1874 г. вышел в свет его сборник «Сила солому ломит», сыгравший крупную роль в пропаганд. литературе 1870-х г.г. В 1880-х г.г. снова служил в Сибири. Был разбит параличом и ум. в Томске 9 дек. 1901 г.

Дело Петроп. крепости (1861).—Татищев, Рев. движение, гл. VIII.—Мезиер, Русск. словесность.—Венгеров, Источники (указ. библиография).—Владиславлев, Русск. писатели.

Н. Ядринцев, «Вост. Обозр.» 1898, № 298 (Н. И. Наумов).—Н. Наумов, «Сибирск. Сборник» 1895, IV (Автобиограф. статья: Н. М. Ядринцев в Томской гимназии).—Дубровский, Рожденные в стране изгнания, 184—194 (Бытописатель сибирской деревни).

М. Лемке, Н. М. Ядринцев, 10 сл., 36.—И. Попов, «Гол. Мин.» 1915, I, 292 (К 80-летию Гр. Н. Потанина).—М. Клевенский, «Красн. Арх.» т. XVII (1926), 135 (Покушение Каракозова).

Неве[ѣ]домский, Александр Николаевич, отст. поручик, бежецкий миров. посредник. Арестован в Петербурге в февр. 1862 г. по делу тверск. миров. посредников и 19 февр. т. г. заключен в Петроп. крепость; 26 февр. т. г. предан суду Сената и 21 июня т. г. приговорен к лиш. некотор. по статье 54 прав и к заключению в смирит. доме на 2 г. 2 мес. 13 июля т. г. из крепости переведен в СПБ. исправит. заведение, а 22 июля т. г. освобожден, по случаю «тезоименитства императрицы», с сохранением в силе первой части приговора о лишении прав, каковые были ему возвращены в мае 1870 г. Переводчик научных сочинений в 1860-х г.г.

Дело Петроп. крепости (1862).—Татищев, Рев. движение, гл. V.—Госуд. преступления, I, 200, 208 (111, 115—116).—Глинский, Рев. период, I, 247.—Корнилов, Обществ. движение, 117.—Венгеров, Источники.—Барсуков, Погодин (Ук.).—Герцен, Сочинения (Ук.).—«Сев. Почта» 1862, №№ 39, 181.—«Освобождение». Сборник I (1903), 17—23 (Эпизод из истории обществ. движения в России).—В. Линд, «Русск. Мысль» 1911, VIII, 45 (Воспоминания).

Неведомский, Николай, бессрочн. отпускной рядовой. Предан суду Моск. суд. палаты по обвинению «в произнесении 10 апр. 1866 г. дерзких против государя слов», выражавших сочувствие покушению Каракозова, и приговорен к лишен. вс. прав, к ссылке в каторжные работы на заводах на 6 л. 6 м. и поселению в Сибири навсегда. Приговор был об'явлен 18 авг. 1866 г.

Календарь «Нар. Воли», 138.—Госуд. преступления, I, 259—262 (143—144).—Герцен, Сочинения (Ук.).—Герцен, «Колок.» л. 227 (1866), 1867 (Дело рядового Неведомского).

Неве[ѣ]нский, ученик Вологодск. гимназии. Привлечен по делу о распространении воззваний (дело Фрязиновского). 25 ноября 1863 г. приговором Сената, утвержд. Гос. Советом, от ответственности освобожден.

Бурцев, За сто лет, II, 59.—Госуд. преступления, I, 218—219 (121).—Барсуков, Погодин (Ук.).—«Колок.» л. 177 (1864), 1458 (Царские подарки к новому году).—«Сев. Почта» 1863, № 279.

Невмержицкий, Генрих, студ. СПБ. ун-та. За участие в студ. волнениях был заключен 12 окт. 1861 г. в Петроп. крепость, из которой 17 окт. т. г. переведен в Кронштадт. Освобожден 6 дек. 1861 г.

Дело Петроп. крепости (1861).—«Колок.» л. 114 (1861), 955.

Негрескул, Автоном [Федорович?], студ. СПБ. ун-та. За участие в студ. волнениях заключен 12 окт. 1861 г. в Петроп. крепость, из которой 17 окт. переведен в Кронштадт; освобожден 6 дек. 1861 г.

Дело Петроп. крепости (1861).—Бурцев, За сто лет, II, 47.—«Колок.» л. 114 (1861), 955.

Негрескул, Михаил Федорович, дворян. Екатеринославск. губ.; был женат на дочери П. Л. Лаврова. Род. ок. 1843 г. Видный участник петербургских кружков; принимал участие в студ. волнениях 1868—69 г.г. 4 дек. 1869 г. арестован в связи с делом Нечаева и 28 декабря заключен в Петроп. крепость. Подлежал преданию суду, но вследствие болезни в мае 1870 г. освобожден под домашний арест, а 12 февр. 1871 г. умер от чахотки в Петербурге.

Нечаевск. дело (III Отдел.).—Справка (П. Л. Лавров).—Список 1852—1879 г.г., л. 31.—Татищев, Рев. движение, гл. XI.—Венгеров, Источники.—Хроника, 259.—Н. Огарева-Тучкова, Воспоминания, 291.— Герцен, Сочинения (Ук.). — Г. А. Лопатин. Автобиография, 43—55 (Письмо Лопатина М. Ф. Негрескулу).—«Прав. Вестн.» 1871, №№ 156, 157, 160, 162, 173, 179.—«Гол. Мин.» 1915, IX, 141 (П. Л. Лавров в воспоминаниях современников).—«Гол. Мин.» 1915, XII, 125.—«Гол. Мин.» 1916, IV, 67 (Из дневников Е. Штакеншнейдер).

Недзельский, Влас Андреевич, отст. губ. секр. Род. ок. 1805 г. С 1865 г. находился по постановл. выс. учр. следств. комиссии под негласн. надзором по подозрению в политич. неблагонадежности и в ведении за границей и в России «преступной переписки». Освобожден от надзора в 1874 г.

Ведомость по Петерб. губ. (1867).—Татищев, Рев. движение, гл. VIII.

Неклюдов, Николай Адрианович, из двор. Саратовск. губ. Род. 17 окт. 1840 г. в Кузнецк. у. По окончании (1857) Пензенск. двор. ин-та поступил в СПБ. ун-т. В 1861 г.

Н. А. Неклюдов.

С фотогр. 1862 г.
Из собр. Пушкинского Дома.

принимал деятельное участие в качестве депутата в студ. волнениях и 26 сент. 1861 г. заключен в Петроп. крепость, из которой освобожден 7 дек. т. г. По выс. пов. 4 дек. т. г. приговорен к высылке на родину под надзор в течение года, в случае ненахождения поручителей в Петербурге. В 1862 г. окончил ун-т со степенью кандидата. В 1866 г. избран мировым судьей в Петербурге; с 1871 г. перешел на службу в м-во юстиции. Впоследствии—обер-прокурор Сената, тов. м-ра юстиции, видный криминалист. Ум. в Петербурге 1 сент. 1896 г.

Дело Петроп. крепости (1861).—Бурцев, За сто лет, II, 47.— Венгеров, Источники.—Нов. энц. словарь.—«Труды Сарат. уч. арх. комиссии», 33 (1916) (С. Д. Соколов, Саратовцы писатели и ученые, с. 183—185; указана обширная библиография).—Барсуков, Погодин (Ук.).—Л. Пантелеев, Из воспоминаний, 1, 3, 45, 74, 81, 85, 186, 207, 308, 311.—М. Лемке, Политич. процессы (Ук.).—«Колок.» л. 121 (1862), 1009.—П. Боборыкин, «Мин. Годы» 1908, V—VI, 54—55 (За полвека).—А. Шилов, «Красн. Арх.» т. XIV (1926), 116, 126 (Чернышевский в донесениях агентов III Отделения).

Некрасов, Феодосий, воспитанник Пермск. дух. семинарии, уволенный из нее за распространение в 1861 г. прокламации «Послание старца Кондратия». Был вольнослушателем Казанск. ун-та, принимал участие в студенч. волнениях. Привлечен к ответственности в Казани в 1862 г. за участие в противоправит. кружке и выслан в Ялуторовск, с лишением права поступления на службу и с подчинением надзору полиции. Разрешение поступить на госуд. службу получил в 1870 г.

Татищев, Рев. движение, л. VI.—Герцен, Сочинения (Ук.).

Немиров, Григорий Александрович, с. ст. сов., сотрудник сатирическ. журналов 1860-х г.г. Род. 9 февр. 1847 г. С 1865 г., проживая в Петербурге, находился под негласн. полиц. надзором за содействие к побегу подпор. Юндзилла. Впоследствии—секретарь спб. биржев. комитета, автор книг по истории Петербурга и петерб. биржи, сотрудник торгово-промышл. изданий. Ум. 12 окт. 1905 г.

Ведомость по Петерб. губ. (1867).—Венгеров, Список.—Петерб. некрополь, III, 232.—«Нов. Вр.» 1905, № 10636 (Некролог).

Непенин, шт.-кап. 4 стрелк. батальона. Арестован 24 апр. 1862 г. в окрестностях Варшавы вместе с Аргольдом, Сливицким и др. «за подучение солдат к бунту». В виду незначительного участия в деле переведен в другую часть.

«Колок.» л. 138 (1862), 1148 (Москали в Польше).—«Дела и Дни» I (1920), 152—153 (Письма Александра II и в. кн. Константина Николаевича).—См. еще литературу об И. Аргольде.

Нестеров, Андрей Павлович, подполковник в отставке, публицист, с. об.-офицера Сибирского казачьего войска. Род. в 1838 г. в станице Белокаменной. Воспитывался в Сибирск. кадетск. корпусе и в 1855 г. окончил его с чином сотника. В 1865 г. был старш. адъютантом войск. дежурства Сибирского казачьего войска; в июне т. г. был арестован и доставлен в Омск в связи с делом «Общ-ва Независимости Сибири» (кружок Потанина-Ядринцева) по обвинению в знании о «преступных действиях» главных членов кружка. Дело его по рассмотрении Омскою и выс. учр. следств. комиссиями передано Сенату, который, согласно мнению Госуд. Совета от 20 февр. 1868 г., освободил его от ответственности. С 1873 г. сотрудничал в «Камско-Волжской Газете»; с 1878 г. по 1883 г. был издателем иркутской газеты «Сибирь». В апреле 1880 г. арестован и привлечен к ответственности по обвинению в передаче типографск. шрифта членам соц.-револ. партии; в конце 1882 г. снова арестован в Красноярске и привлечен к дознанию за принадлежность к «Красному Кресту партии Нар. Воли»; по выс. пов. 5 окт.

1883 г. подчинен гласн. надзору в течение двух лет. Ум. в Иркутске 16 сент. 1901 г.

Татищев, Рев. движение, гл. VIII. — Обзоры: II, 15; III, 83; VII, 68.—Венгеров, Список.—М. Лемке, Н. М. Ядринцев, 80, 104.

Некрологи: «Волжск. Вестн.» 1901, № 223.—«Вост. Обозр.» 1901, № 205.—«Ист. Вестн.» 1901, XI.—«Литер. Вестн.» 1901, т. II, кн. 8, стр. 380.—«Россия» 1901, №№ 879, 882.—«Рус. Вед.» 1901, № 278.

И. Попов, «Гол. Мин.» 1915, I, 292 сл. (К 80-летию Гр. Н. Потанина).—А. Шилов, «Вольн. Сибирь» 1918, № 6 от 3 марта (Общ-во Независимости Сибири).

Нечаев, Иван Павлович, сын омского купца. Род. ок. 1834 г. В июне 1865 г. привлекался по делу «Общ-ва Независимости Сибири» (кружок Потанина-Ядринцева) по обвинению в знании о «преступных действиях» главных членов кружка. Дело его по рассмотрении Омскою и выс. учрежд. следств. комиссиями было передано Сенату, который, согласно мнению Госуд. Совета от 20 февр. 1868 г., приговорил его к месячному аресту и к отдаче полиц. надзору на два года.

Татищев, Рев. движение, гл. VIII.—А. Шилов, «Вольн. Сибирь» 1918, № 6 от 3 марта (Общ-во Независимости Сибири).

Нечаев, Сергей Геннадиевич, сын. мещанина г. Шуи, служившего в трактире. Род. 20 сент. 1847 г. в с. Иваново-Вознесенском (Владим. губ.). Около 1861 г. служил рас-

С. Г. Нечаев.

С фотогр. 1865 г.
«Был.» (загр. изд.), № 14 (1912).

сыльным в конторе фабрики Гарелина. В авг. 1865 г. переселился в Москву, жил у М. П. Погодина и неудачно держал экзамен на звание уездн. учителя. В конце апр. 1866 г. переехал в Петербург, сдал учительский экзамен и получил место в Андреевск. училище, а в след. году был назначен учителем в Сергиевск. приход. училище. С осени 1868 г. состоял вольнослушателем в СПБ. ун-те. Принимал деятельн. участие в студенческих волнениях в 1868—1869 г.г. В конце янв. 1869 г. бежал из Петербурга, яко бы заарестованный жандармами; в февр. т. г. находился в Москве, Киеве, Одессе; в нач. марта, по его словам, был снова арестован и снова удачно бежал; наконец, 4 марта т. г. уехал с паспортом на имя Н. Н. Николаева в Женеву, где сошелся с М. А. Бакуниным и издал при его содействии ряд прокламаций. Возвратился из Женевы в Москву 3 сент. 1869 г. и через П. Г. Успенского познакомился со студентами Московск. Земл. ак-мии, с которыми в окт. т. г. организовал первые кружки общ-ва «Народная Расправа». Жил в Москве под именем Ив. Петр. Павлова. 21 ноября 1869 г. вместе с П. Успенским, Прыжовым и другими убил студ. Иванова, после чего в конце ноября т. г. выехал в Петербург и 15 дек. т.г. с паспортом на имя сербск. подданного Стефана Гражданович (Гражданова) выехал за границу вместе с Варв. Александровской. За границей, живя под чужими фамилиями (Лидерс, Гражданов), вместе с Бакуниным издавал в 1870 г. «Колокол», «Общину», «Народную Расправу» и ряд прокламаций. Весною 1872 г. жил в Цюрихе и здесь, выданный польск. эмигр. Ад. Стемпковским, был арестован 14 авг. (н. ст.) 1872 г., после усиленных розысков; как уголовный преступник, выдан русск. правительству. 19 окт. 1872 г. перевезен в Петербург и заключен в Петроп. крепость. 23 дек. т. г. доставлен в Москву, где содержался в Сущевской части и 8 янв. 1873 г. Моск. окружн. судом за убийство студ. Иванова приговорен к лиш. вс. прав сост., каторжн. работам в рудниках на 20 л. и к поселению в Сибири навсегда. 25 янв. т. г. был совершен обряд публичной казни, а 26 янв. отправлен закованным с конвоем по Моск.-Брестск. ж. д. в Виленск. центр. каторжн. тюрьму, вместо которой 28 янв. т. г. заключен в Алексеевский равелин Петроп. крепости. В конце 1870-х г.г. распропагандировал команду Алексеевск. равелина и вошел в сношения с народовольцами, которые намеревались устроить его побег из крепости. Замысел не удался вследствие раскрытия заговора. Ум. 21 ноября 1882 г. в Алексеевск. равелине «от общей водянки, осложненной цинготной болезнью».

Справки (Лавдовский, И. Лихутин, В. Лунин).—Татищев, Рев. движение, гл. XI.—Календарь «Народной Воли», 138.—Бурцев, За сто лет, II, 76, 79.—Языков, Обзор, II, 61.—Богучарский, Материалы, 243, 258—260 (Нечаевские период. издания).—Библиогр. каталог, 12—13.—Государств. преступления, I, 289—414 (Отчет о деле нечаевцев—полнее в «Прав. Вестн.» 1871, №№ 155—206), 415—456 (Отчет о деле Нечаева—из «Прав. Вестн.»1873).—Бурцев, Календарь, 17—18, 298, 303.—Больш. Энциклопедия, XXII.—Л. Кульчицкий, История рев. движения, I, 387 сл.—А. Корнилов, Обществ. движение, 199, 201 сл.—Глинский, Рев. движение, I, 303—304, 372 сл., 384—453, 479.—Богучарский, Активное народничество, 132—151.—Нов. энц. словарь.—М. Покровский, Русск. история, IV, 189.—Пажитнов, Развитие социалистич. идей, I (Ук.).—В. Невский, Очерки, I, 84 сл.

В. Ф. Цеховский, С. Г. Нечаев. СПБ., 1907.—Н. В. Муравьев, Из прошлой деятельности. СПБ., 1910, т. I, стр. 1—58 (Об обряде публичной казни).—Р. Кантор, В погоне за Нечаевым. Л.-М., 1925.—

М. П. Сажин, Воспоминания. М., 1925 (Воспоминания о Нечаеве).—Гамбаров, С. Г. Нечаев. М., 1926.—«Вестн. Нар. Воли» 1883, I (Материалы для биографии Нечаева).—«Был.» (загр.) VI (1904), 27—32 (Дело Нечаева).—З. Ралли, «Был.» 1906, VII, 136—146 (С. Г. Нечаев).—Д., «Был.» 1906, VII, 147—150 (Арест Нечаева в Цюрихе).—«Был.» 1906, VII, 151—177 (Нечаев в Алексеевском равелине).—Земляк, «Был.» (загр.) XIV (1912), 70—73 (Новое о Нечаеве).—«Красн. Арх.» I (1922), 280—281 (Обряд публичной казни над Нечаевым).—Малицкий, «Труды Владим. губ. научн. общ-ва по изуч. местн. края», вып. III. Вл., 1922 (К биографии Нечаева).—Пищулин, «Труды Общ-ва изуч. Киргизск. края», вып. III. Оренб., 1922 (Дело Нечаева и его отражение в Оренб. крае).—Б. Козьмин, «Кат. и Сс.» VI (1923), 60 (Около нечаевского дела).—«Красн. Арх.» III (1923), 301 (Судьба одной пародии Достоевского).—П. Щеголев, «Красн. Арх.» IV (1923), 222—272; V (1924), 172—212; VI (1924), 77—123 (Нечаев в Алексеевском равелине).— А. Шилов, «Борьба Классов» I—II (1924), 262—273 («Катехизис революционера»).—Н. Бельчиков, «Кат. и Сс.» 1925, I (14), 134—152 (С. Г. Нечаев в с. Иванове в 1860-х г.г.).—«Кат. и Сс.» 1925, I (14), 152—156 (Воспоминания Ф. Г. Постниковой о С. Г. Нечаеве).—Б. Козьмин, «Красн. Арх.» XIV (1926), 148—158; XV (1926), 150—163 (Новое о Нечаеве).—П. Экземплярский, «Труды Иваново-Вознесенск. губ. общ-ва краеведения», IV (1926), 5—22 (Село Иваново в жизни С. Г. Нечаева).

С. Неведенский, Катков и его время. П.,1888, стр. 501—502, 505—506.—В. Мещерский, Мои воспоминания. П., 1898, ч. II, 190.—Письма М. А. Бакунина, 95 сл., 296, 354, 356—358, 360—367, 371—378, 380, 383—386, 391—397, 399—400, 402—403, 405—409, 443—447.—Е. Козлинина, За полвека, 208.—А. Никитенко, Дневник (Ук.).—Н. Огарева-Тучкова, Воспоминания, 264—266.—И. Захарьин-Якунин, Встречи, 288—295.—Т. Пассек, Воспоминания, III, 132—133.—Герцен, Сочинения (Ук.).—Б. Козьмин, Ткачев, 138 сл.—М. Сажин, Воспоминания (Ук.).—П. Лавров, Народники-пропагандисты (Ук.).—Гороховов, Русск. секция Интернационала, 29 сл.—Спор о Бакунине и Достоевском. Статьи Л. П. Гроссмана и В. Полонского. Л., 1926.—Чарушин, О далеком прошлом (Ук.).

«Народн. Дело» VII—X (1869), 167—168 (По поводу прокламаций).—«Нар. Дело» IV (1870), 4 (Арест С. Серебренникова).—К. Арсеньев, «Вестн. Евр.» 1871, XI, 283—320 (Политический процесс 1869—1871 г.г.).—«Прав. Вестн.» 1871, №№ 155—206; 1873, № 10 (Отчет о делах нечаевцев и деле Нечаева).—«Вперед» I (1873), 77 сл. (Защита государственного порядка).—[Гижицкий], «Моск. Вед.» 1873, № 14 (Русские эмигранты).—С. Чудновский, «Был.» 1907, X, 278 сл. (Из дальних лет).—С. Сватиков, «Наша Страна». П., 1907, стр. 165—249 (Студенческое движение 1869 г.).— И. Прыжов, «Мин. Годы» 1908, II, 66 сл. (Исповедь).—З. Ралли, «Мин. Годы» 1908, X, 153 сл. (М. Бакунин).—И. Янжул, «Русс. Стар.» 1909, XII, 509—510 (Воспоминания о пережитом и виденном).—Л. Никифоров, «Гол. Мин.» 1914, V, 169 сл. (Мои тюрьмы).—Н. Морозов, «Рус. Стар.» 1914, III, 676—677 (Люди и нравы за полвека).—Богучарский, «Гол. Мин.» 1915, IV, 212—213 (Общественное движение 60-х г.г.).—Е. Колосов, «Был.» V—VI (1917), 355 сл. (За чтением Туна).—Голицын, «Гол. Мин.» 1917, XI—XII, 201 сл. (Московский университет в 1860-х г.г.).—«Был.» XIV (1919), 95 сл. (Воспоминания В. И. Засулич).—А. Кони, «Гол. Мин.» 1919, V—XII, 166 (Житейские встречи).—А. Успенская, «Был.» XVIII (1922), 28 сл. (Воспоминания шестидесятницы).—В. Короленко, «Гол. Мин.» 1922, I, 85 сл. (История моего современника).—«Ист.-Рев. Вестн.» I (IV) (1922), 98 (Рец. на кн. Кантора).—А. Н. Куропаткин, «Красн. Арх.» II (1922), 32 (Дневник).—Драго, «Кат. и Сс.» VI (1923),10—11 (Записки старого народника).—Н. С. Тютчев, «Был.» XXIII (1924), 284.—Л. Гольденберг, «Кат. и Сс.» 1924, III (X), 100 сл. (Воспоминания).—В. Алексеев, «Кат. и Сс.» 1924, III (X), 106—121 (Революционное и студенческое движение 1869 г. в оценке III Отделения).—Л. Гросман, «Кат. и Сс.» 1925, III (16), 74—91 (Достоевский в работе над Бакуниным).—Огарева-Тучкова, «Печать и Револ.» 1925, V—VI, 162 сл. (Из записок).—«Ист.-Рев. Сборник» III (1926), 304 (Список).—Ю. Стеклов, «Историк-Марксист» 1926, № 2.—Б. Николаевский, «Кат. и Сс.» 1926, II (23), 216 сл. (Памяти последнего якобинца. Г. М. Турский).—М. П. Сажин, «Кат. и Сс.» 1926, V (26), 9 сл. (Первое знакомство с Бакуниным).—В. Полонский, «Кат. и Сс.» 1926, V (26), 91—92 (Тайный интернационал Бакунина).

Нечаева, Анна Геннадиевна, мещанка, сестра С. Г. Нечаева. Приехала в Петербург в конце дек. 1868 г. для поступления в Родовспомогат. ин-т; проживала на квартире Томиловой, где и была арестована 13 апреля 1869 г. вместе с Томиловой. К предварит. следствию по делу Нечаева не привлекалась. 6 февр. 1870 г. была освобождена из-под стражи и выслана на родину в с. Иваново (Владим. губ.) под надзор полиции. В авг. 1871 г. получила разрешение приехать в Петербург для поступления на акушерск. курсы, которые окончила в авг. 1873 г., после чего отправилась в Туркестанск. край, где, поселившись в г. Кульдже, вышла замуж за поруч. Сомова. В сент. 1879 г. освобождена от надзора.

Нечаевск. дело (III Отдел.).—Татищев, Рев. движение, гл. XI.—Р. Кантор, В погоне за Нечаевым (Ук.).—«Прав. Вестн.» 1871, № 159, 160, 161 (об'яснения Нечаевой) 167.—А. Успенская, «Мин. Годы» 1908, IV, 310—311 (По поводу «Воспоминаний и впечатлений» г-жи В. Т-вой (Починковской).

Нечмиров, поручик Главн. инжен. управления, числившийся по армейск. пехоте. За публичное выражение сочувствия покушению 4 апр. 1866 г. в февр. 1867 г. лишен вс. прав сост. и сослан в Сибирь на поселение.

Госуд. преступления, I, 276 (152).

Ниве, Генрих, студ. СПБ. ун-та. За участие в студ. волнениях 1861 г. заключен 12 окт. т. г. в Петроп. крепость, из которой 17 окт. переведен в Кронштадт; освобожден 6 дек. 1861 г.

Дело Петроп. крепости (1861).

Никифор, Г.—литер. псевдоним Ник. Як. Николадзе (см.).

Никифоров, Лев Павлович, с. дворян., землевладельца Краснослободск. у. (Пен-

Л. П. Никифоров.

С фотогр. 1900-х г. г.
Архив Революции СССР.

женск. губ.). Род. 5 февр. 1848 г. в имении «Оброчное» (Пензенск. губ.). По окончании 2-й Моск. гимназии, поступил в Моск. ун-т, из которого перешел в СПБ. ун-т. Принимал деятельное участие в студ. волнениях 1868—69 г.; в нач. 1869 г. бывал на квартире Нечаева и вместе с З. Ралли ездил делегатом в Москву от петербургского студенчества. Арестован в нач. апр. т. г. и с 23 сент. т. г. находился в заключении в Петроп. крепости, из которой 3 марта 1870 г. отправлен в III Отделение; в июне т. г. освобожден на поруки отца и выслан в Тверь под надзор полиции; в 1871 г. проживал в Солигаличе; в июле 1873 г. в виду болезни жены (Ек. Ив. Засулич) переведен в г. Сумы (Харьк. губ.), откуда в 1874 г. выслан в Холмогоры; в 1875 г. переведен в Шенкурск, после чего водворен на родине — в с. Оброчном. В 1880 г. избран краснослободским земством в гласные, потом — почетн. миров. судьей. Постановлением особ. совещ. 1 февр. 1882 г. оставлен под надзором на 3 года. В нач. 1880-х г.г. увлекался толстовством; в 1895 г. получил разрешение переселиться в Москву. Состоял членом партии соц.-революционеров. Переводчик 1890—1900-х г.г. Ум. в Москве 17 апр. 1917 г.

Нечаевск. дело (III Отделен.).—Список 1852—1879 г.г., л. 30 об.—Алфавит 1861—1871 г.г., л. 22 об.—Список 1886 г.—Татищев, Рев. движение, гл. XI.—Глинский, Рев. период, I, 360, 401.—Венгеров, Список. Памяти Л. П. Никифорова. Материалы для биографии. М., 1917.—Л. П. Никифоров, «Гол. Мин.» 1914, V, 168—201 (Мои тюрьмы).—Некрологи: «Ист. Вестн.» 1917, V—VI, 668.—«Русск. Слово» 1917, № 87.

М. Сажин, Воспоминания (Ук.).—«Прав. Вестн.» 1871, №№ 160, 162.—З. Ралли, «Был.» 1906, VII, 139 сл. (Нечаев).—С. Сватиков, «Наша Страна». П., 1907, стр. 192 сл. (Студенческое движение 1869 г.).—А. Успенская, «Был.» XVIII (1922), 25, 40, 43—44 (Воспоминания шестидесятницы).—Л. Гольденберг, «Кат. и Сс.» 1924, III (10), 101 (Воспоминания).—Б. К., «Кат. и Сс.» 1924, III (10), 158—160 (Нечаевец в ссылке).

Никифоров, Федор Афанасьевич, юхновский мещанин, «незаконнорожденный сын мещанки». Род. ок. 1842 г. Проживая в Москве, занимался торговлей и был хорошо знаком с членами ишутинского кружка. После покушения 4 апр. 1866 г. привлечен к ответственности вследствие своего заявления о необходимости повторить покушение и 12 мая 1866 г. заключен в Невск. куртину Петроп. крепости. 14 июля т. г. предан Верх. угол. суду по обвинению в «из'явлении на словах умысла повторить покушение на жизнь государя» и в знании о существовании тайн. рев. общ-ва «Организация» и в недонесении. 24 сент. т. г. от суда освобожден, как юридически неизобличенный в возводимом на него обвинении, и в тот же день освобожден из крепости, с учреждением за ним особого надзора полиции. Проживая в Петербурге, был замечен в пересылке в Москву вещей для осужденных госуд. преступников, за что 21 окт. т. г. выслан в Костромск. губ.; с 9 ноября т. г. жил под надзором в г. Ветлуге; в 1868 г. получил разрешение приписаться к мещанскому общ-ву этого города и право на раз'езды по Ветлужск. и Варнавинск. уездам.

Ведомость по Костромск. губ. (1866).—Список 1852—1879 г.г., л. 21.—Татищев, Рев. движение, гл. IX.—Госуд. преступления, I, 262—274 (144—151).—Белый террор, 42, 62, 103, 120.—И. Худяков, Автобиография, 111, 137, 146.—«Был.» 1906, IV, 294 сл. (Каракозовский процесс).—В. Евгениев, «Заветы» 1914, VI, 82 (Дело Каракозова и редакция «Современника»).—М. Клевенский, «Кр. Арх.» XVII (1926), 136 (Покушение Каракозова).

Никифорова (урожд. Засулич), Екатерина Ивановна, дворянка, дочь шт.-капитана, сестра Веры Ив. Засулич. В 1865 г., познакомившись в Москве при посредстве Марии Крыловой с сестрами Ивановыми, приняла участие в артельной швейной мастерской, устроенной Ишутиным, за что привлекалась к дознанию Моск. следств. комиссией по делу 4 апр. 1866 г., но освобождена от взыскания с учреждением за ней негласн. наблюдения. В дек. 1866 г., проживая в Гжатске (Смол. губ.), ходатайствовала о дозволении свободного проживания в Москве, но получила отказ, в виду «вредного образа ее мыслей»; несмотря на это, выехала в Москву и поступила в пансион классной дамой. В Москве находилась под секр. полиц. надзором. В 1869 г., проживая в Москве, находилась в близких отношениях с лицами, привлеченными впоследствии по нечаевскому делу. 14 апр. 1869 г. был произведен обыск на ее квартире, а 29 апр. т. г. она была арестована в Москве и 3 мая т. г. доставлена в Петербург. С 1 дек. 1869 г. по 3 марта 1870 г. находилась в заключении в Петроп. крепости; в июне т. г. освобождена на поруки; 26 июня выехала в Тверь и в авг. т. г. вышла замуж за Л. П. Никифорова. В мае 1872 г. вместе с мужем выслана в Солигалич (Костр. губ.) под надзор полиции. Ум. после 1917 г.

Нечаевск. дело (III Отдел.).—Справка (Е. И. Засулич).—Список 1852—1879 г.г., л. 30 об.—Алфавит 1861—1871 г.г., л. 11.—Татищев, Рев. движение, гл. IX, XI и прилож. К.—Список 1883 г., стр. 37.—Памяти Л. П. Никифорова. М., 1917.—Л. Никифоров, «Гол. Мин.» 1914, V, 192 сл. (Мои тюрьмы).—А. И. Успенская, «Был.» кн. 18 (1922), 20, 23 сл. (Воспоминания шестидесятницы).—Б. К., «Кат. и Сс.» 1924, III (10), 158—160 (Нечаев в ссылке).

Николадзе, Николай Яковлевич, публицист, д-р прав Цюрихского ун-та. Род. 14 сент. 1843 г. в Кутаисе. По окончании Кутаисск. гимназии, поступил в 1861 г. в СПБ. ун-т; принимал участие в студ. волнениях 1861 г. и 12 окт. т. г. доставлен в Петроп. крепость, из которой 17 окт. переведен в Кронштадт; освобожден 6 дек. 1861 г. и проживал в Петербурге под гласным надзором. Корреспондировал в «Колокол» о тифлисских делах. В 1864 г. выехал за границу, где в 1866 г. в Женеве напечатал под псевдонимом «Никифора Г.» брошюру «Правительство и молодое поколение» по поводу покушения Каракозова. В 1868 г., вместе с Элпидиным, издавал журнал «Подпольное Слово», а вместе с Л. И. Мечниковым—журн. «Современность». По возвращении в Россию, вследствие его сношений с эмигрантами, за ним был учрежден строгий полиц. надзор. В 1872 г., несмотря на отклонение его ходатайства об освобождении от надзора, по-

лучил разрешение свободного выезда из Тифлиса за границу. При возвращении из-за границы в 1873 г. в багаже его были найде-

Н. Я. Николадзе.

С группы, снятой в Кронштт. казарме в 1861 г. Из собр. Муз. «Каторга и Ссылка».

ны книги револ. содержания, литографск. станок и протоколы заседания цюрихск. грузинск. общ-ва «Ярмо». По агентурным сведениям, был одним из деятельных членов кавказск. револ. кружка, образованного в 1875 г., но по недостатку улик к суду привлечен не был. В 1877 г. во время русско-турецкой войны был корреспондентом на театре военных действий при корпусе гр. Лорис-Меликова, по ходатайству которого получил освобождение от надзора. В 1878—1880 г.г. был редактором-издателем либеральной газеты «Обзор», издававшейся на русск. языке в Тифлисе. Вследствие антиправительственного содержания своей газеты в 1880 г. был выслан в г. Ставрополь под надзор полиции, от которого освобожден в нач. 1881 г. 1 марта 1881 г. вернулся в Тифлис, откуда в том же году переехал в Петербург, где находился на железн.-дор. службе. В 1882 г. был посредником в переговорах «Священной Дружины» с народовольцами, вследствие чего в 1884 г. подчинен «строжайшему полицейск. надзору», снятому в дек. 1894 г. Был гласным городск. думы в г. Поти, впоследствии (в 1894 г.)—городским головою.

Дело Петроп. крепости (1861).—Ведомость по Петерб. губ. (1867).—Голицын, Десятая глава, 126—127.—Большая энциклопедия, XXII.—Нов. энцикл. словарь.—Венгеров, Список.

Н. Николадзе, Переговоры «Свящ. Дружины» с партией «Нар. Воли» в 1882 г. СПБ., 1917. — «Голос» 1879, №№ 155 — 156 (Дело Николадзе в Тифлисе).—Н. Я. Николадзе, «Был.» 1906, IX, 272 сл. (Освобождение Чернышевского).—Его же, «Кат. и Сс.» 1927, IV (33), 29—52; V (34), 28—46 (Воспоминания о шестидесятых годах).

Т. Пассек, Воспоминания, III, 142.—Чернышевский в Сибири, III, стр. XXXII—XXXIII.—Герцен, Сочинения (Ук.).—П. Лавров, Народники-пропагандисты (Ук.).—Горохов, Русск. секция Интернационала, 10 сл.—«Колок.» л. 114 (1861), 955.—[Гижицкий], «Моск. Ведом.» 1873, №№ 13—14 (Русские эмигранты).—Сватиков, «Наша Страна». П., 1907, стр. 171—177 (Студенческое движение 1869 г.).—«Гол. Мин.» 1915, VII—VIII, 206—207 (Гл. Успенский в его переписке).

Николаев, б. гимназист Саратовской гимназии. С 1864 г. по постановлению выс. учр. следств. комиссии находился под негласн. надзором в г. Саратове за участие в организации столярн. артели на коммунистических началах (дело Христофорова).

Татищев, Рев. движение, гл. VIII.—Л. Зотов, Сарат. охранка, 14.

Николаев, Николай Николаевич, моск. мещанин, незаконнорожд. сын Г. Сохоцко. Род. ок. 1850 г. Отдан отцом в Моск. воспит. дом и до шестилетнего возраста воспитывался в крестьянской семье, потом жил в с. Иванове (Влад. губ.), где служил в конторе одной из фабрик. В нач. 1867 г. поступил письмоводителем к своему брату Сохоцко, судебн. следователю Шуйского у. (Владим. губ.). В 1868 г.—нач. 1869 г. жил в Москве и служил надзирателем в Титов-

Н. Н. Николаев.

С фотогр. 1860-х г. г. Архив Революции СССР.

ском арестн. доме, где с разрешения начальства устроил переплетн. мастерскую для арестантов. В янв. 1869 г. познакомился с Нечаевым; в нач. марта т. г. взял заграничный паспорт, с которым Нечаев выехал за границу в марте т. г. Как беспаспортный, скрылся из Москвы и проживал во Владимирской губ. Добыв паспорт от мещан. А-дра Вас. Белкова, под этой фамилией определился в июне т. г. в Туле в плотничью артель, где прожил до 20 окт. т. г., после чего вернулся в Москву. Был членом общ-ва «Народн. Расправа», участвовал в кружке

Прыжова, в котором был известен под именем «Александра Васильевича». После убийства 21 ноября 1869 г. студ. Иванова, в котором он участвовал, ездил в Петербург вместе с Нечаевым, после чего снова вернулся в Москву и подговорил В. Александровскую ехать с Нечаевым за границу. 31 дек. 1869 г. арестован в Москве по делу Нечаева; с 18 янв. 1870 г. заключен в Петроп. крепость. Причисленный к I группе сообщников Нечаева, был предан 1 июля 1871 г. суду ос. прис. СПБ. суд. палаты по обвинению в составлении тайн. общ-ва «Народная Расправа», имевшего целью изменение существующего в России образа правления, и в убийстве студ. Иванова. Признанный виновным, приговорен 15 июля т. г. к лиш. вс. прав сост., к каторжн. работам в крепостях на 7 л. 4 м. и к поселению в Сибири навсегда. 15 сент. 1871 г. передан из крепости смотрителю СПБ. тюремн. замка и 7 дек. т. г. отправлен из Петербурга в Виленск. кат. тюрьму. Каторжные работы отбывал на Каре, куда прибыл 1 июля 1873 г. По отбытии срока каторжн. работ зачислен на поселение в Петроп. волость Киренск. округа (Иркутск. губ.). В 1880 -х г.г. переехал в Амурскую область.

Нечаевск. дело (III Отдел.).—Список 1852—1879 г.г., л. 32.—Татищев, Рев. движение, гл. XI.—Бурцев, За сто лет, II, 78.—Глинский, Рев. период, I, 426 сл., 431.—В. Ногин, На полюсе холода, 151.—Р. Кантор, В погоне за Нечаевым (Ук.).—К. Арсеньев, «Вестн. Евр.» 1871, XI, 311 сл. (Политич. процесс 1869—1871 г.г.).—«Прав. Вестн.» 1871, №№ 156 (обвинит. акт), 157 (показания), 158—163, 164 (речь прокурора), 166 (речь защитника Буймистрова), 168 (ответные речи прокурора и защитника, последнее слово, приговор), 171, 172, 174, 176.—Сватиков, «Наша Страна». П., 1907, стр. 192 сл. (Студенч. движение 1869 г.).—И. Г. Прыжов, «Мин. Годы» 1908, II, 70 (Исповедь).—Осмоловский, «Мин. Годы» 1908, VII, 141 (Карийцы).—Б. Козьмин, «Кат. и Сс.» 1923, VI, 60 (Около нечаевского дела).—«Кат. и Сс.» 1924, I(6), 298 (Рец. на кн. Ногина).

Николаев, Петр Федорович, социолог, публицист, переводчик, с. надв. сов. Род. 19 апр. 1844 г. в г. Владимире. По окончании Владимирск. гимназии поступил в Моск. ун-т и, окончив его со степенью кандидата, готовился на степень магистра. Был деятельным членом ишутинской «Организации», вследствие чего после покушения 4 апр. 1866 г. арестован и 2 мая т. г. заключен вскую куртину Петроп. крепости. 14 июля т. г. предан Верх. уг. суду по обвинению в принадлежности к тайн. общ-ву «Ад», имевшему целью цареубийство. Как член «Организации», сознавшийся в доставлении Федосееву средств к совершению отцеубийства с целью приобретения денег для указанного общ-ва, приговорен 24 сент. 1866 г. к лиш. вс. прав сост. и к ссылке в кат. работы на 12 л., каковой срок был сокращен, по выс. повел. 4 окт. т. г., до 8 л. 4 окт. т. г. освобожден из крепости и сдан в распоряжение спб. обер-полицеймейстера для отправки в Сибирь. В февр. 1867 г. отправлен из Иркутска на Нерчинск. заводы и кат. работы отбывал в Александр. заводе. На основании высоч. повелен. 13/17 мая 1871 г. выпущен на поселение. В дек. 1871 г. содержался в Иркутск. остроге и в 1872 г. поселен в Якутск. обл. В т. г. разрешено поселиться в г. Верхоленске (Иркутск. губ.).

П. Ф. Николаев.

С фотогр. 1890-х г. г.
Из собр. Ленингр. Музея Революции.

В 1874 г. он был выслан, по распоряжению местн. начальства, в г. Киренск (Иркутск. губ.) под строгий надзор исправника за произнесение «дерзких слов против изображения государя». В 1880 г. привлечен к ответственности по делу о госуд. преступлении сельск. учителя Георгия Копотова и переведен в окт. т. г. в Якутскую обл. Жил в с. Устьмайском, затем в Ходарском наслеге Батурусск. улуса. В 1884 г. причислен в разряд сосланных на житье, получил некоторые права и выехал в Тобольск. губ., но по распоряжению свыше был задержан и оставлен в Томске. В 1885 г. вернулся в Евр. Россию; согласно выс. пов. 26 окт. 1887 г. был восстановлен в правах. В том же году привлекался по делу группы «Самоуправление». В 1894 г. привлечен по делу партии «Народное Право» и был административно выслан в Рузу (Моск. губ.) с запрещением в'езда в столицы. Принимал участие в выработке программы партии соц.-революционеров и по основании партии вошел в ее состав. Был постоянным переводчиком в издательстве Солдатенкова, сотрудником «Русск. Мысли» и «Русск. Ведомостей», фактическим редактором одесск. газеты «Жизнь Юга». Ум. 18 ноября 1910 г. в Чернигове.

Список 1852—1879 г.г., л. 21.—Татищев, Рев. движение, гл. IX.—Госуд. преступления, I, 262—274 (144—151).—Больш. Энциклопедия, XXII.—Глинский, Рев. период, I, 315 сл., 352—353.—Нов. энцикл. словарь.—«Русск. Ведомости». Сборник, 126.—Венгеров, Список.—А. Спиридович, Партия соц.-революционеров и ее предшественники. П., 1918 (Ук.).

П. Ф. Николаев, Личные воспоминания о пребывании Н. Г. Чернышевского на каторге. М., 1906.—То же. П.,

1917.—Некрологи: «Знамя Труда» № 33 (1910).—«Киевск. Вести» 1910, № 350.—«Истор. Вестн.» 1911, I.—«Речь» 1910, № 323.—«Русск. Мысль», 1910, XII.

Белый террор, 62—66, 117.—И. Худяков, Автобиография, 105.—Е. Козлинина, За полвека, 47.—В. Шаганов, Чернышевский на каторге и в ссылке. П., 1917.—С. Слетов, Из истории возникновения партии соц.-революционеров. П., 1917. — Г. Лопатин, Автобиография, 98—99 (Из Иркутска. Корреспонденция).—В. Чернов, Записки социалиста-революционера.—Записки П. А. Черевина, 10 сл.—Ч. Ветринский, Н. Г. Чернышевский (Ук.).—М. Кротов, Якутская ссылка 1870—1880-х г.г. (Ук.).—Л. Меньщиков, Охрана и революция, I, 43—47, 197—199, 408. М., 1925.—М. Школьник, Жизнь бывшей террористки. М., 1927, стр. 60, 62.

К. Арсеньев, «Вестн. Евр.» 1871, XI, 308 (Политический процесс 1869—1871 г.г.).—«Вперед» II (1874), 113—114 (Из Иркутска).—Муравский, «Былое» (загр.) IV (1903), 63 (Каторга и ссылка в 60-х г.г.).—Д. Стасов, «Был.» 1906, IV, 277 (Каракозовский процесс).—«Был.» 1907, V, 229 сл. (Обзор важнейш. дознаний... за 1894 г.).—С. Мицкевич, «Ист.-Рев. Бюл.» I (1922), 19 (О П. Г. Заичневском).—Пекарский, «Кат. и Сс.» 1924, III (10), 217 сл. (Из воспоминаний о В. Шаганове).—«Был.» XXXIV (1925), 45—48 (Современник о каракозовском процессе).—М. Клевенский, «Красн. Арх.» XVII (1926), 91 сл. (Покушение Каракозова).

Николич, Александр, почетн. гражд. За участие в петерб. студ. волнениях 1861 г. был арестован и 12 окт. т. г. заключен в Петроп. крепость, из которой 17 окт. переведен в Кронштадт; освобожден 6 дек. 1861 г.

Дело Петроп.крепости (1861).—«Колок.» л.114(1861), 956.

Никольская (урожд. Лебедева), Варвара Александровна, жена А. М. Никольского, свояченица И. А. Худякова. Род. ок. 1848 г. Вследствие близости к Худякову привлекалась по каракозовскому делу, была арестована и подчинена секретн. надзору.

Ведомость по Петерб. губ. (1867).—И. Худяков, Автобиография, 138.—Г. А. Лопатин, Автобиография, 22, 140—141.

Никольский, Александр, кандидат Моск. ун-та. Привлекался Моск. следств. комиссией по делу 4 апр. 1866 г. за участие в неразрешенном общ-ве взаимного вспомоществования и отдан под негласн. надзор.

Татищев, Рев. движение, прилож. К.

Никольский, Александр Маркелович, дворян., брат П. М. Никольского, с. колл. сов. Род. ок. 1840 г. в Астрахани. По окончании Астраханск. гимназии поступил в СПБ. ун-т. Был близок к И. А. Худякову, переводил на русск. яз. сочинения Оуэна. В 1865 г. был послан Худяковым в Москву с целью побудить кружок Ишутина к освобождению отправляемого в Сибирь Н. А. Серно-Соловьевича. Находился под следствием по делу об укрывательстве дезертира Олтаржевского. Был привлечен по делу Каракозова в связи с кружком Худякова. Арестован 10 апр. 1866 г. и с 13 апр. т. г. заключен в Екатерин. куртину Петроп. крепости. 14 июля т. г. предан Верх. уг. суду по обвинению в знании о существовании тайн. общ-ва «Организация» и в недонесении о том. Освобожден 24 сент. т. г. из крепости и от суда, как признанный неподлежащим обвинению, но, как «изобличенный в умысле освободить госуд. преступника Н. А. Серно-Соловьевича», приговорен после строгого внушения к административному взысканию по усмотрению м-ра вн. д., которым 6 окт. т. г. выслан в г. Мезень (Арханг. губ.) под надзор полиции. Прибыв в Мезень 10 ноября 1866 г., дважды в 1869 г. неудачно пытался бежать за границу. В июле 1869 г., в предупреждение новых попыток к побегу, переведен в г. Шенкурск (Арханг. губ.). В 1871 г. переведен в Самарск. губ., потом в Астрахань и в 1876 г. освобожден от надзора полиции.

Ведомость по Арханг. губ. (1865, 1866).—Список 1852—1879 г.г., л. 19 об.—Татищев, Рев. движение, гл. IX.—Государств. преступления, I, 262—274 (144—151).—Глинский, Рев. период, I, 315 сл.—Белый террор, 120.—И. А. Худяков, Автобиография, 104, 108—110, 120, 123, 139, 140.—Записки П. А. Черевина, 10 сл.—Г. А. Лопатин, Автобиография, 21 сл. 140—141.—«Был.» 1906, IV, 293 (Каракозовский процесс).—В. Евгениев, «Заветы» 1914, VI, 83, 92 (Дело Каракозова и редакция «Современника»).—А. Шилов, «Гол. Мин.» 1918, X—XII (Прокламация Каракозова «Друзьям рабочим»).—«Был.» XXXIV (1925), 41—42, 51 (Современник о каракозовском процессе).—М. Клевенский, «Красн. Арх.» XVII (1926), 91 сл. (Покушение Каракозова).

Никольский, Павел Маркелович, брат А. М. Никольского, двор. Род. ок. 1843 г. в Астрахани; б. студ. СПБ. ун-та. Арестован после покушения Каракозова и 13 апр. 1866 г. заключен в Екатер. куртину Петроп. крепости, из которой освобожден 14 июля т. г. без предания суду. По распоряжению выс. учр. следств. комиссии 5 окт. т. г. за сношения с ишутинцами и сочувствие гос. преступникам был выслан на родину в г. Астрахань (водворен 30 ноября т. г.) под надзор полиции, от которого освобожден в 1873 г. с правом жить повсеместно, кроме столиц и столичных губ. Вторично подчинен надзору на два года в 1884 г. по месту жительства—в Астрахани, в связи с «лопатинским процессом».

Ведомость по Астраханск. губ. (1866).—Списск 1852—1879 г.г., л. 19 об.—Татищев, Рев. движение, гл. IX.—Список 1886 г.—Обзор, X, 43.—М. Лемке, Полит. процессы (Ук.).—М. Клевенский, «Красн. Арх.» XVII (1926), 91 сл. (Покушение Каракозова).

Ионский—литер. псевдоним А. И. Герцена (см.).

Герцен, Сочинения (Ук.).

Ни[е]чипоренко, Андрей Иванович, кол. регистр., сын тит. сов. Род. ок. 1837 г. в Полтавск. губ. По окончании в 1857 г. СПБ. коммерч. уч-ща, где он учился с В. И. Кельсиевым, поступил на службу в кабинет его вел.; в 1861 г. перешел в департамент податей и сборов; в 1862 г. был окр. надзирателем питейно-акцизн. сбора в Прилукск. у. (Полтавск. губ.). Был корреспондентом «Колокола» и членом общ-ва «Земля и Воля». Находясь в 1862 г. за границей, бывал у Герцена в Лондоне и был направлен Бакуниным к Гарибальди, при чем на границе подвергся обыску австр. полиции. По возвращении из-за границы имел в марте 1862 г. сношения с Кельсиевым, нелегально приехавшим в Петербург. 28 июля 1862 г. арестован в Прилукск. у. по делу о сношениях с «лондонскими пропагандистами». 7 авг. т. г. заключен в Алексеевск. равелин Петроп. крепости. При допросах его выс. учр. следств. комиссией дал откровенные

показания. Ум. 7 ноября 1863 г. в Петроп. крепости.

Татищев, Рев. движение, гл. VI.—Глинский, Рев. период, I, 212.—В. И. Кельсиев, Исповедь, ч. I и прилож.—Н. С. Лесков, Некуда. СПБ., 1865 (Выведен под фамилией «Пархоменко»).—Егоже, Загадочный человек. СПБ., 1871.—Письма К. Д. Кавелина и И. С. Тургенева, 179.—М. Лемке, Очерки, 68 сл. (Процесс 32-х).—Дубровский, Рожденные в стране изгнания, 103.—Герцен, Сочинения (Ук.).—Н. В. Шелгунов, Воспоминания (Ук.).—Н. Аристов, «Ист. Вестн.» 1882, XII, 89—590 (Аф. Пр. Щапов).—А. Бездородный, «Ист. Вестн.» 1906, I, 186 (И. С. Тургенев и эмигранты).—К. Арсеньев, «Гол. Мин.» 1913, I, 166 сл. (Из далеких воспоминаний).—Богучарский, «Гол. Мин.» 1915, IV, 201, 203 (Общественное движение 60-х г.г.).—«Ист. -Рев. Сборн.» III (1926), 304 (Список).

Новаковский, Казимир. Род. ок. 1842 г. Студентом СПБ. ун-та принимал участие в студ. волнениях 1861 г.; 12 окт. т. г. заключен в Петроп. крепость, из которой 17 окт. переведен в Кронштадт; освобожден 6 дек. 1861 г. и с этого времени проживал в Петербурге под негласн. надзором полиции.

Дело Петроп. крепости (1861).—Ведомость по Петерб. губ. (1867).—«Колок.» л. 114 (1861), 956.

Новиков, Александр Васильевич, с. керченск. купца. Род. 11 мая 1843 г. Будучи

А. В. Новиков.

С фотогр. 1860-х г.г.
Архив Революции СССР.

студентом Московск. ун-та, в 1861 г. состоял членом кружка Заичневского-Аргиропуло; был арестован в Москве в том же году и предан суду Сената (процесс 27-ми) по обвинению в распространении литографирован. сочинений Герцена, Огарева, Фейербаха, Бюхнера и др. В 1862 г. приговорен к трехмесячному заключению в смирит. доме; по отбытии наказания выслан под надзор полиции по постановлению III Отдел. и м-ра вн. д. в г. Алатырь (Симбирск. губ.). Вторично привлекался за участие в общ-ве «Земля и Воля» (дело Андрущенко) и с 28 сент. 1863 г. находился в заключении в Невск. куртине Петроп. крепости, откуда освобожден 9 мая 1864 г. на поруки. В том же году по постановл. выс. учр. следств. комиссии предан суду Сената. 6 апр. 1866 г. приговором Сената ему вменено в наказание продолжительное содержание в крепости. С 1869 г. по месту его жительства в Петербурге за ним был установлен строгий гласн. надзор, от которого освобожден в 1881 г.

Ведомость по Петерб. губ. (1867).—Список 1852—1879 г.г., л. 15.—Татищев, Рев. движение, гл. I, IV, VIII.—Бурцев, За сто лет, II, 66.—Глинский, Рев. период, I, 120.—Богучарский, Материалы, 139 сл. (104 сл.).—М. Лемке, Полит. процессы (Ук.).—Герцен, Сочинения (Ук.).—Политич. процессы 60-х г.г., I (Ук.).—«Колок.» л. л. 208—215 (1865—1866) (Дело Андрущенко).—«О минувшем». СПБ., 1909, стр. 128, 148 сл. (Дело Заичневского).—Б. Козьмин, «Ист.-Рев. Бюл.» I (1922), 20—22 (Материалы по истории рев. движения 60-х г.г.).—Б. Козьмин, «Истор.-Рев. Бюл.» II—III (1922), 35 (Письмо студ. Соколова).—В. Алексеев, «Гол. Мин.» I (1922), 122, 126 (Студенч. кружок Заичневского-Аргиропуло и его деятельность).

Новицкий, офицер стрелковой бригады, участник револ. кружка Аргольдта-Сливицкого (1862); арестован в конце апр. 1862 г. вместе с ними.

Л. Кульчицкий, История рев. движения, I, 332.—Глинский, Рев. период, I, 229 сл.—М. Ашенбреннер, «Был.» 1907, IV, 18 сл. (Воспоминания).

Новицкий, Фердинанд Иванович, дворянин Виленской губ. Род. ок. 1844 г. Студент СПБ. ун-та. Был арестован в Симбирске 29 апр. 1863 г. в связи с делом о «Казанском заговоре» и по постановлению Казанск. следств. комиссии, как признанный виновным в распространении подложного манифеста, предан суду по полевым уголовным законам. Признанный виновным в госуд. измене, приговорен 2 июня 1864 г., как принадлежащий к первой категории, к смертной казни через расстрел.; по конфирмации ген.-ад'ютанта Тимашева смертная казнь заменена лиш. вс. прав и каторжными работами в рудниках на 15 л. с поселением в Сибири навсегда. На основ. выс. пов. 25 мая 1868 г. освобожден в 1870 г. от кат. работ и причислен на поселение. В 1874 г. возвращены права состояния и дано разрешение переехать на жительство в Европ. Россию. Жил в Курск. губ., а в 1877 г. поселился в Пермск. губ.; в мае 1878 г. освобожден от надзора без права жительства в столицах, столичн. губерниях, в Зап. крае и Царстве Польском.

Татищев, Рев. движение, гл. VII.—Госуд. преступления, I, 223—226 (123—125).—Л. Кульчицкий, История рев. движения, I, 367.—Глинский, Рев. период, I, 231 сл.—Богучарский, Материалы, 184 сл. (138 сл.).—Герцен, Сочинения (Ук.).—Л. Зотов, Сарат. охранка, 9—10.—«Каз. Губ. Вед.» 1864, № 24.—«Общее Вече» № 29 (1864) (Казни в Казани).—А. Ершов, «Гол. Мин.» 1913, VI—VII (Казанский заговор).—Богучарский, «Гол. Мин.» 1915, IV, 204—205 (Обществ. движение 60-х г.г.).—Б. Козьмин, «Кр. Арх.» IV (1923), 274 сл. (Отзвуки польск. восстания 1863 г.).

Новоселицкий, Марк Акимович, с. мещанина. Род. ок. 1840 г. в Киевск. губ. Студентом 3-го курса юридич. фак. СПБ. ун-та принимал участие в студ. волнениях 1861 г. в качестве депутата. Был арестован и 2 окт. т. г. заключен в Петроп. крепость.

По выс. пов. 4 дек. т. г. выслан в уездн. город отдал. губернии без запрещения вступать на службу. Из крепости освобожден 7 дек. т. г. и с 20 дек. т. г. жил под надзором

М. А. Новоселицкий.

С фотогр. 1860-х г.г.
Из собр. Ленингр. Музея Революции.

в Грязовце (Волог. губ.). По выс. пов. 12 авг. 1864 г. получил дозволение продолжать образование в Дерптском ун-те. С 22 сент. т. г., проживая в Дерпте, находился под секр. надзором.

Дело Петроп. крепости (1861).—Ведомость по Вологодск. губ. (1864).—Татищев, Рев. движение, гл. V.—Н. Ф. Бунаков, Записки, 51.—Л. Пантелеев. Из воспоминаний, I, 251.—Н. Шелгунов, Воспоминания (Ук.).—«Колок.» приб. к л. 119—120 (1862), 1003 (Приказ по петерб. полиции).—А. П. Маркова-Виноградская, «Мин. Годы» 1908, X, 62 (Петербург в конце 1861 г. Дневник).

Ножин, Николай Дмитриевич, дворян. Черниговской губ., сын ст. сов., кол. секр. Род. 8 дек. 1841 г. В 1854 г. поступил в Александр. лицей, по окончании которого в 1860 г. выехал за границу и поступил в Гейдельбергск. ун-т, где занимался естествознанием. Был близок с Бакуниным. В нач. 1865 г. вернулся в Россию. Вращался в радикальн. петербургск. кружках (Худяков и петерб. «каракозовцы»). По распоряжению выс. учр. следств. комиссии подчинен негласн. надзору за «вредный образ мыслей» и за принадлежность к «крайнему нигилистическому направлению». Друг и руководитель Н. К. Михайловского. Ум. 3 апр. 1866 г. в Мариинской больнице в Петербурге от тифа.

Татищев, Рев. движение, гл. VIII.—Бурцев, За сто лет, II, 71.—Госуд. преступления, I, 253 (137 сл.).—Венгеров, Список.—Большая Энциклопедия, XXI.—Нов. энц. словарь.—Петерб. некрополь, III, 274.—Геннади, «Рус. Арх.» 1868, XII, 2014.—С. Сватиков, «Гол. Мин.» 1914, X, 1—36 (Н. Дм. Ножин).—Н. К. Михайловский, Сочинения, т. IV. СПБ., 1897 (Вперемежку. Ножин выведен под именем Бухарцева).—А. И. Дельвич, Мои воспоминания, III, 344—347. М., 1903.—Н. К. Михайловский, Сочинения, т. X. СПБ., 1903 (Статья Е. Колосова, Михайловский X-го тома).—Н. К. Михайловский, Литературн. воспоминания, I, 17 сл., 44.—«На славном посту». Сборник. Изд. 2-е. СПБ., 1906, стр. 197—230 (Статья М. Рафаилова (М. Гоца) Система правды и наши обществен. отношения).—Е. Колосов, Очерки мировоззрения Н. К. Михайловского. СПБ., 1912.—Герцен, Сочинения (Ук.).—Записки П. А. Черевина, 10, 13 сл.

«Ист. Вестн.» 1897, III, 818—821, 823 (М. А. Бакунин в Италии. Из воспоминания Л. И. Мечникова).—Романович-Славатинский, «Вестн. Евр.» 1903, IV (Воспоминания).—Р., «Рус. Ст.» 1912, IV, 46 (По поводу 4 апр. 1866 г.).—В. Чернов, «Заветы» 1913, III (Где ключ к пониманию Н. К. Михайловского?).—В. Евгениев, «Заветы» 1914, VI, 91 (Дело Каракозова и редакция «Современника»).—Богучарский, «Гол. Мин.» 1915, IV, 213—214 (Общественное движение 60-х г.г.).—Е. Колосов, «Был.» V—VI (1917), 362 сл.

Н. Д. Ножин.

С фотогр. 1860-х г.г.
Из собр. Пушкинского Дома.

а чтением Туна).—Его же, «Сибирск. Записки» 1917, №№ 2—3 (Молодое народничество 60-х г.г.).—Его же, «Был.» XXIII (1924), 44—75 (Н. К. Михайловский в деле Каракозова).—«Кат. и Сс.» 1926, III (24), 257—258.—М. Клевенский, «Кр. Арх.» XVII (1926), 91 сл. (Покушение Каракозова).

Ножина, Мария Дмитриевна, сестра Н. Д. Ножина. По распоряжению выс. учр. следств. комиссии подвергнута в 1865 г. негласн. наблюдению за «вредный образ мыслей» и принадлежность к «нигилистическому направлению».

Татищев, Рев. движение, гл. VIII.—См. литературу о Н. Д. Ножине.

Норман, Николай Константинович, дерптский мещанин, урож. Казани. В окт. 1861 г. принимал участие в студ. волнениях в Петербурге, был арестован и 2 окт. 1861 г. заключен в Петроп. крепость. По выс. пов. 4 дек. т. г. приговорен к высылке на родину на год под надз. полиции, если в Петербурге не окажется по нем поручителей. Освобожден из крепости 7 дек. т. г.

Дело Петроп. крепости (1861).

Нос, Степан Дмитриевич, сын кол. регистратора, кол. ассесор. Род. ок. 1829 г. в Черниг. губ. По окончании медиц. фак. Моск. ун-та (1854) со званием лекаря служил оператором в Черниговск. врач. управе; сотрудничал в «Черниг. Губ. Ведомостях» в конце 1850-х—нач. 1860-х г.г. Арестован в июле 1863 г. в Чернигове по делу общ-ва «Земля и Воля» (дело Андрущенко), отправлен в Петербург и 3 авг. т. г. заключен в Алексеевск. равелин. По постановлению выс. учр. следств. комиссии в марте 1864 г. предан суду Сената; 10 мая 1864 г. освобожден из Петроп. крепости с отдачей под гласн. строгий надзор полиции. С 7 июля т. г. жил в Конотопском у., а в дек. т. г., по распоряжению м-ра вн. дел., выслан под надзор в Белозерск (Новг. губ.), где жил до 1871 г. Приговором Сената 6 апр. 1866 г. продолжительное заключение в крепости вменено ему в наказание. В 1871 г. освобожден от надзора с правом повсеместного жительства, кроме столиц и столичн. губерний. В 1876 г. ходатайствовал о поступлении на службу уездн. врачем в Ярославле. В 1900 г. был вольнопрактикующим врачем в г. Городне (Черниговск. губ.). Ум. в 1901 г.

Ведомость по Черниговск. губ. (1865).—Т а т и щ е в, Рев. движение, гл. VIII.—Б у р ц е в, За сто лет, II, 58, 66.—В е н г е р о в, Список.—Медицинск. список.

Письма П. А. Кулиша к д-ру С. Д. Носу. Киев, 1899 (Оттиск из журн. «Киевск. Старина»).—Гр. К о в а л е н к о, Очерк жизни и деятельности украинского этнографа и народн. врача С. Д. Носа. Киев, 1901 (Оттиск из журн. «Киевск. Старина»).

Б о г у ч а р с к и й, Материалы, 109 сл., 166 сл. (81 сл., 124 сл.).—Г е р ц е н, Сочинения (Ук.).—«Колок.» л.л. 208—215 (1865—1866) (Дело Андрущенко).—«Был.» 1906, IX, 43—44 (Дело Столпакова и Белозерского).—«Ист.-Рев. Сборник» III (1926), 304 (Список).

Носков, Александр Иванович, находился в 1862 г. под секретн. надзором в связи со сведениями о его сношениях с «лондонскими пропагандистами».

М. Л е м к е, Очерки, 116 (Процесс 32-х).

О

Оболенская, Елизавета Капитоновна, жена Леон. Ег. Оболенского. Привлекалась к дознанию Моск. следств. комиссией по делу 4 апр. 1866 г. за сношения с государственными преступниками, но освобождена от взыскания. В конце ноября 1869 г. обыскана в Москве в связи с нечаевским делом.

Нечаевск. дело (III Отдел.).—Татищев, Рев. движение, прил. К.—Белый террор, 14—15.

Оболенский, Леонид Егорович, с. колл. ас., землевладельца Орловск. губ. Род. 9 марта 1845 г. в Малоархангельске (Орл. г.). Среднее образование получил в Орле. В 1866 г. поступил секретарем в Козельскую уездн. земск. управу. Арестован после покушения Каракозова и 23 мая заключен в Невск. курт. Петроп. креп.; 14 июля 1866 г. предан Верх. уг. суду по обвинению в знании о существовании тайн. общ-ва «Организация», в недонесении о том и в агитации среди рабочих Мальцевских заводов (Калужск. губ.) об устройстве завода на артельных началах. 24 сент. т. г. признан невиновным в принадлежности к тайн. общ-ву и освобожден от суда, но, как знавший об умысле освободить Чернышевского, приговорен к строгому внушению и наказанию по усмотрению м-ра вн. дел. По распоряжению последнего, 6 окт. 1866 г. выслан под строгий надзор полиции в Костромскую губ. С 22 ноября т. г. жил в Буе, потом в Варнавине; в 1870 г. переведен в г. Орел; в январе 1872 г. освобожден от надзора, а в окт. 1873 г. получил разрешение на в'езд в столицы. Проживая в г. Орле, сорганизовал кружок учащихся средних учебн. заведений; был близок с П. Г. Заичневским. На литературное поприще вступил в 1868 г.; впоследствии—известный публицист; был редактором журналов: «Мысль» (вт. пол. 1882 г.), «Русск. Богатство» (1883—1890), сотрудничал в «Русс. Ведомостях». Ум. 23 сент. 1905 г. в Петербурге.

Ведомость по Костромской губ. (1866).—Справка (П. Заичневский).—Татищев, Рев. движение, гл. IX.—Мезиер, Русск. словесность.—Госуд. преступления, I, 262—274 (144—151).—Глинский, Рев. период, I, 315 сл.—Нов. энц. словарь.—«Русск. Ведомости». Сборник, 127.

«Новости» 1893, № 300.—«Рус. Жизнь» 1903, № 291.—Л. Оболенский, «Истор. Вестн.» 1902, I—IV (Литературные воспоминания и характеристики. 1854—1899). —Его же, «Ист. Вестн.» 1906, V (Что я пережил в провинции в дни смуты).—Некрологи: «Вестн. Евр.» 1906, X.—«Одесск. Нов.» 1906, № 7038.

Белый террор, 14, 104, 120.—Б. Глинский, Среди литераторов и ученых. СПБ., 1914.—Н. Чарушин, О далеком прошлом (Ук.).—«Был.» 1906, IV, 294 сл. (Каракозовский процесс).—«Был.» XXXIV (1925), 45—48, 53 (Современник о каракозовском процессе).

Обручев, Владимир Александрович, двор., сын ген.-лейт., помещика Тверск. губ. Род.

В. А. Обручев.

С фотогр. 1875 г.
Из собр. Муз. «Каторга и Ссылка».

в 1836 г. В 1858 г. окончил Никол. ак-мию генер. штаба, служил в л.-гв. Измайловск. полку; в авг. 1859 г. в чине поручика вышел в отставку. Работал в «Современнике» и был близок к Чернышевскому; член тайн. общ-ва «Великорусс», в распространении воззваний которого принял деятельное участие в 1861 г., за что 4 окт. т. г. арестован в Петербурге, заключен при III Отделении, откуда 3 ноября т. г. переведен в Алексеевский равелин Петроп. крепости. 2 дек. т. г. предан суду ос. прис. Сената, которым 27 февр. 1862 г. приговорен к лиш. вс. прав сост., к каторжным работам на 5 л. и к поселению в Сибири навсегда; 8 мая т. г. по выс. пов. срок каторжн. работ уменьшен до 3-х лет. 31 мая т. г., после церемоний публичного об'явления приговора на Мытной площади, был из крепости отправлен в Тобольский

приказ о ссыльных. 16 июня т. г. доставлен в Тобольск; 11 ноября т. г.—в Иркутск, где отбывал работы на Александр. винокуренном заводе; в 1863 г. переведен в Петровск. железоделат. завод в Забайкальск. области; 13 сент. 1865 г. причислен на поселение в с. Урик и, наконец, весной 1866 г. поселен в Иркутске. В 1872 г. получил разрешение выехать из Сибири и во втор. половине т. г. поселился в Верхне-Уральске (Оренбургск. губ.); 6 мая 1873 г. переведен в Уфу. В янв. 1874 г., по возвращении прав, разрешено жить повсеместно, кроме столичных и губ. городов. В 1875 г. возвратился на родину в Тверскую губ.; 30 окт. 1876 г., во время русско-турецкой войны, ходатайствовал о назначении его рядовым-добровольцем в действ. армию, за что ему был возвращен чин поручика и дано разрешение поступить на госуд. службу. В 1879 г. вернулся в Петербург, сотрудничал в «Отеч. Записках» (псевдонимы: «Ив. Бредихин», «П. Ветлугин»); в 1884 г. поступил на службу по морск. ведомству, где служил до 1906 г.; вышел в отставку с чином ген.-майора. Ум. 30 янв. 1912 г.

Татищев, Рев. движение, гл. I, IV.—Календарь «Нар. Воли», 136.—Бурцев, За сто лет, II, 46, 54.—Госуд. преступления, I, 201, 236—242 (112, 130—134).—А. Корнилов, Обществ. движение, 149, 187.—Л. Кульчицкий, История рев. движения, I, 256 сл., 313 сл.—Больш. Энциклопедия, XXII.—Глинский, Рев. период, I, 84 сл., 102 сл., 155.—К. Пажитнов, Развитие социалист. идей, I (Ук.).

М. Лемке, Очерки, 228, 359—398 (Процесс «великорусцев»).—В. Обручев, «Вестн. Евр.» 1907, V, 122—155; VI, 564—595 (Из пережитого).—Егоже, «Вестн. Евр.» 1908, X, 504—542 (После ссылки).—А. Корнилов, «Речь» 1912, № 34 (Некролог).

Барсуков, Погодин (Ук.).—Богучарский, Материалы, 25—38 (18—28).—А. Никитенко, Дневник (Ук.).—Л. Пантелеев, Из воспоминаний, I, 235 — 236, 330; II, 190. — Герцен, Сочинения (Ук.).— М. Михайлов, Записки (Ук.).— «Будущность» № 22 (1861), 174—175 (Письмо из Петербурга).—«Вед. Петерб. Гор. Полиции» 1862, № 115.—«Колок.» л. 119—120 (1862), 1000 (Политич. новости).—«Колок.» л. 172 (1863), 1417 (Из летописи за два последние года).—«Колок.» л. 211 (1866), 1732 (Смесь).—«Вперед» II (1874), 114 (Из Иркутска).—«Был.» (загр.) VI (1904), 7 (Прокламации 60-х г.г.).— «О минувшем». П., 1909, стр. 144—145 (Дело Заичневского).—Е. Жуковская, «Ист. Вестн.» 1915, III, 823 (Из воспоминаний о М. Е. Салтыкове).—М. Лемке, «Был.» XIV (1919), 114 (Как создали процесс Чернышевского).—Хоментовская, «Истор. Арх.» I (1919), 335 сл. (Чернышевский и подпольная литература 1860-х г.г.).—И. Попов, «Гол. Мин.» 1922, I, 144 (Из воспоминаний о Гр. Н. Потанине).—«Истор.-Рев. Сборник» III (1926), 304 (Список).

Обручев, Николай Николаевич, полковник, с. капитана, из дворян Петерб. губ. Род. 21 ноября 1830 г. По окончании 1-го кад. корпуса в 1848 г. поступил в л-гв. Измайловский полк; в 1854 г. окончил Академию ген. штаба, был проф. статистики. В 1861 г. был близок к Чернышевскому; член тайн. общ-ва «Великорусс», деятельный участник и организатор общ-ва «Земля и Воля» (1862—1863 г.г.); принимал участие вместе с Огаревым в составлении прокламаций «Что нужно народу?» и «Что надо делать войску?» и др. Впоследствии—видный военный деятель, генерал-от-инфант., член Госуд. Совета. Ум. 25 июня 1904 г. во Франции; похоронен в Петербурге.

Больш. Энциклопедия, XXII.—Нов. энц. словарь.—Петерб. некрополь, III, 288.

Некрологи: «Истор. Вестн.» 1904, VIII, 716—718.—«Моск. Вед.» 1904, №№ 177, 181.—«Нов. Вр.» 1904,

Н. Н. Обручев.

С фотогр. 1870-х г.г.
Из собр. Пушкинского Дома.

№ 10172.—«Рус. Вед.» 1904, № 179.—«Спб. Вед.» 1904, № 173.

В. Кельсиев, Исповедь, прилож.—Огарева-Тучкова, Воспоминания, 199—200.—Л. Пантелеев, Из воспоминаний, I, 301.—Герцен, Сочинения (Ук.).—М. Лемке, Полит. процессы (Ук.).—В. Обручев, «Вестн. Евр.» 1907, V, 126, 128, 152 (Из пережитого).—«Рус. Стар.» 1914, VI, 476—500.—А. Шилов, «Красн. Арх.» XIV (1926), 90 сл. (Чернышевский в донесениях агентов III Отделения).

Овсяный, Николай Ромуальдович (Романович), юнкер Александр. воен. уч-ща в Москве. Род. 7 дек. 1847 г. Арестован и привлечен к дознанию Моск. следств. комиссиею по делу 4 апр. 1866 г. за участие в неразреш. общ-ве взаимного вспомоществования и отдан под наблюдение начальства. Впоследствии (1900-е г.г.)—член Географич. общ-ва, военный писатель, автор книг о балканских народностях. Ум. 3 мая 1913 г.

Татищев, Рев. движение, прилож. К.—Венгеров, Список.—Белый террор, 14.

Огарев, Николай Платонович, поэт, публицист, друг и сотрудник Герцена. Род. 24 ноября 1813 г. в дворянской семье в Пензенской губ. Учился в Моск. ун-те; в 1831 г. выслан в Пензу за участие в студ. волнениях; в 1833 г. получил разрешение вернуться в Москву, а в 1834 г. вторично выслан в Пензу по делу о «лицах, певших пасквильные стихи». В 1856 г. покинул навсегда Россию и, прибыв 9 апр. т. г. в Лондон, примкнул к Герцену и стал вместе с ним во главе русской эмиграции. Деятельный сотрудник и соредактор «Колокола», автор многочисленных прокламаций нач. 1860-х г.г., один из организаторов общ-ва «Земля и Воля» 1862—1863 г.г. В конце 1860-х г.г. сблизился

с Нечаевым. 28 дек. 1861 г. решением Сената за невозвращение в Россию заочно приговорен к лиш. вс. прав сост. и к изгнанию навсегда из России. Ум. 31 мая (12 июня) 1877 г. в Гринвиче, недалеко от Лондона.

Н. П. Огарев.

С фотогр. 1860-х г.г.
«Гол. Мин.» 1913, № 11.

Татищев, Рев. движение, гл. VI.—Календарь «Народной Воли», 136, 152.—Бурцев, За сто лет, II, 45, 93.—Библиограф. каталог, 12, 87—90.—Богучарский, Материалы, 55.—А. Корнилов, Общественное движение, 94 сл., 118 сл.—Л. Кульчицкий, История рев. движения, I, 212 сл.—Д. Тихомиров, Материалы для библиограф. указателя произведений Н.Огарева и литературы о нем. СПБ., 1908 (Оттиск из «Известий II Отделения Акад. Наук», т. XII (1908), кн. 4, стр. 361—395).—Глинский, Рев. период, I, 31 сл., 45 сл., 206 сл., 236 сл., 405 сл., 469 сл.—Богучарский, Активное народничество, 11 сл.—Русск. биограф. словарь (указана библиография).—Бурцев, Календарь, 155, 198, 207.—М. Н. Покровский, Русск. история, IV.—К. Пажитнов, Развитие социалист. идей, I (Ук.).—В. Невский, Очерки по истории Р. К. П., I (Ук.).—Владиславлев, Русские писатели (указана библиография).

Ф. В. Ливанов, Раскольники и острожники, т. IV. М., 1873 (Бакунин, Огарев, П. Долгоруков—заграничные агитаторы раскола).—Собрание сочинений Н. Пл. Огарева. Под ред. М. О. Гершензона, т. 1—2. М., 1904.—М. Гершензон, История «Молодой России». М., 1903.—Н. Огарева-Тучкова, Воспоминания. М., 1903.—Письма М. А. Бакунина к А. И. Герцену и Н. Пл. Огареву. Женева, 1904.—М. Гершензон, Образы прошлого. М., 1912.—Русские пропилеи. Ред. М. О. Гершензона, т. IV. М., 1917 (Архив Огарева).—Полное собрание сочинений и писем А. И. Герцена. Ред. М. К. Лемке, т.т. I—XXII (В XXII-м томе указатель ко всем томам).—«Свобод. Слово», т. I, вып. I (1862), 36—43 (Заметка на статью Н. Пл. Огарева).—А. Х[ристофоров], «Общее Дело» 1877, № 3 (сент.) (Некролог).—В. Черкезов, «Община» 1878, № 3—4, стр. 19—20.—«Под знаменем науки», Сборник. М., 1902 (Е. Некрасова, Две главы из биографии Огарева).—Мендельсон, Огарев в воспоминаниях его бывш. крестьянина).—Е. Некрасова, «Русск. Мысль» 1902, III (О последних годах жизни Огарева).—М. Гершензон, «Нов. Слово» 1903, IV (Огарев и его крепостные).—Его же, «Нов. Слово» 1903, VIII — IX (История одной дружбы).—М. Лемке, «Мир Божий» 1906, I—IV (Очерки деятельности Герцена, Огарева и их друзей).—«Вестн. Евр.» 1907, VI, 636—691 (Из переписки Герцена и Огарева).—М. Гершензон, «Мин. Годы» 1908, I, 185 (Два приказа).—Баулер, «Мин. Годы» 1908, IV, 108—115 (Одна из дорогих теней).—М. Гершензон, «Гол. Мин.» 1913, II, 230 — 234 (Н. Пл. Огарев).—Мендельсон, «Гол. Мин.» 1913, XI, 5—10 (Памяти Огарева).—М. Гершензон, «Гол. Мин.» 1913, XI, 205—209 (Неиздан. материалы о Н. Пл. Огареве).—Лундберг, «Заветы» 1913, XI (Н. Пл. Огарев).—М. Неведомский, «Наша Заря» 1913, X—XI (К столетн. годовщине Н. Пл. Огарева).—Н. Русанов, «Русск. Богатство» 1913, XI (Огарев, как политич. деятель и публицист).—А. Редько, «Рус. Бог.» 1913, XI (Н. Пл. Огарев).—В. Чудовский, «Сев. Зап.» 1913, XI (Памяти сильного духом).—В. Богучарский, «Соврем.» 1913, XI (Памяти Н. Пл. Огарева).—М. Клевенский, «Гол. Мин.» 1919, I—IV, 61—80 (К биографии Герцена и Огарева).—«Красн. Арх.» III (1923), 207—217 (Исключение Н. Пл. Огарева из русск. подданства).—«Кр. Арх.» III (1923), 301 (Судьба одной пародии Достоевского).—Н. Миловидов, «Русск. Прошл.» кн. I (1924).—Н. Огарев, «Был.» XXVII—XXVIII (1925), 14—16 (Записки русск. помещика).—Н. Огарева-Тучкова, «Печ. и Рев.» 1925, V—VI, 162 сл. (Из записок).

В. Кельсиев, Исповедь, ч. 1—2.—Его же, Из пережитого, 89—91, 247, 311—312.—Письма К. Д. Кавелина и И. С. Тургенева А. И. Герцену. Жен., 1892.—Белоголовый, Воспоминания, 114 сл.—Т. Пассек, Воспоминания.—М. Лемке, Очерки, 17 сл. (Процесс 32-х), 353 сл. (Дело Мартьянова).—Л. Шелгунова, Из далекого прошлого, 91 сл.—А. Пыпин, Мои заметки, 120—121. М., 1910.—Рейхель, Воспоминания.—Юнге, Воспоминания, 342, 354—355.—М. Лемке, Полит. процессы (Ук.).—Н. Шелгунов, Воспоминания (Ук.).—Р. Кантор, В погоне за Нечаевым (Ук.).—Горохов, Русск. секция Интернационала, 11 сл.—М. Сажин, Воспоминания (Ук.).—Ветринский, Н. Г. Чернышевский (Ук.).—П. Лавров, Народники-пропагандисты (Ук.).—Е. Панаева, Воспоминания (Ук.).

«Своб. Слово», т. I, в. 7—8 (1862), 449—475 (Кто народ и кто не народ?).—«Нар. Дело» № 7—10 (1869), 167—168 (По поводу прокламаций).—«Нар. Дело» № 4 (1870), 4 (Арест Сем. Серебренникова).—[Гижицкий], «Моск. Ведом.» 1873, № 14 (Русск. эмигранты).—«Рус. Стар.» 1880, т. 28, стр. 299—316.—А. Безродный, «Ист. Вестн.» 1906, I, 180 сл. (И. С. Тургенев и эмигранты).—Богучарский, «Гол. Мин.» 1915, IV, 196 сл. (Обществен. движение 1860-х г.г.).—В. Алексеев, «Гол. Мин.» 1922, I, 120 (Студ. кружок Заичневского-Аргиропуло).—М. П. Сажин, «Кат. и Сс.» 1926, V (26), 9 сл. (Первое знакомство с Бакуниным).—Ю. Стеклов, «Кат. и Сс.» 1926, V (26), 20 сл. (М. А. Бакунин в Швеции в 1863 г.).

Огородников, Павел Иванович. Род. 24 сент. 1837 г. По окончании Констант. кад. корпуса в 1855 г. выпущен в 6-й стрелк. батальон. В 1860 г. поступил в Акад. ген. штаба в чине поручика. Как главн. распорядитель панихиды 24 июня 1862 г. по расстрелянным Аргольде, Сливицком и др., был арестован 24 июня и приказом 14 июля т. г. предан военно-полевому суду, которым приговорен к увольнению со службы и к годичному заключению в Новогеоргиевск. (Модлинской) крепости. Освобожден из крепости 15 окт. 1863 г., отправлен в Москву по делу Шацкого, затем в Петербург и, наконец, освобожден в Варшаве. По освобождении служил техником на жел. дорогах. Путешествовал в Америку. В 1874 г. командирован Географ. общ-вом с научною целью в Персию. Ум. в Москве 20 дек. 1884 г.

Бурцев, За сто лет, II, 54, 124.—Госуд. преступления, I, 209 (116).—Языков, Обзор, V, 14; VI, 6.—Семевский, Знакомые, 178.—Нов. энц. словарь.—Русск. биогр. словарь.

П. Огородников, «Ист. Вестн.» 1882, V, 363—395; IX, 557—594; X, 88—128; XI, 323—354; XII, 553—579 (Дневник заключенного. Год в Модлинских казематах).

«Колок.» л. 147 (1862), 1218 (Смесь. Константин Николаевич против бессмертия души и молитв за усопших).—

«Сев. Почта» 1862, № 187.—«Русск. Инвал.» 1862, № 206.—«Русск. Стар.» 1889, X, 86.—М. Ашенбреннер, «Был.» 1907, IV, 20 (Воспоминания).—«Красн. Арх.» X (1925), 230, 253 (И дневника в. кн. Константина Николаевича).

Огранович, Михаил, студ. Мед.-Хир. ак-мии. Род. ок. 1848 г. Член петерб. нечаевского кружка Старицина; привлекался по делу Нечаева по обвинению в организации кружка для улучшения положения народа путем артелей. Определением гражд. кас. деп. Сената за недостатком улик дело его прекращено в мае 1871 г.

Нечаевск. дело (III Отдел.).—Справка (В. Лунин).—Татищев, Рев. движение, гл. XI.

Огурцов, управляющий питейным откупом в Балашове (Саратовск. губ.); за получение «Колокола» подчинен в 1861 г. надзору полиции.

«Красн. Арх.» VII (1925), 210 (Литература 60-х г.г.).

Озеров, Владимир Александрович, бывш. уланск. офицер, эмигрант. Принимал участие в польск. восстании. В 1866 г. выбыл за границу через Ригу. Член Женевской секции Интернационала, близкий человек к Бакунину. При покушении в 1872 г. З. Ралли на Ад. Стемпковского был его соучастником, но успел скрыться до ареста. В том же году был на конгрессе Юрской секции Интернационала вместе с Гольштейном и Ралли. На похоронах Бакунина в 1876 г. он один из всех присутствовавших эмигрантов отказался ст слияния бакунинской партии с общей «Интернациональной лигой».

Голицын, Десятая глава, 129.—Письма М. А. Бакунина, 359, 407, 415, 425.—Т. Пассек, Воспоминания, III, 197.—Герцен, Сочинения (Ук.).—Записки П. А. Черевина, 29.—Р. Кантор, В погоне за Нечаевым (Ук.).—М. Сажин, Воспоминания (Ук.).—З. Ралли, «Мин. Годы» 1908, X, 157 (М. А. Бакунин).—Богучарский, «Гол. Мин.» 1915, IV, 209 (Общественное движение 60-х г.г.).—М. Сажин, «Кат. и Сс.» 1926, V (26), 9 сл. (Первое знакомство с Бакуниным).

Озеров, Сергей Григорьевич, дворян., студ. медиц. фак. Моск. ун-та. Род. в 1846 г. на Кавказе. Принимал участие в 1869 г. в студ. волнениях; обыскан 16 апр. 1869 г.; за участие в «полунинской истории» 29 окт. т. г. исключен на год из ун-та. В 1872 г. окончил курс со званием лекаря. В нач. 1900-х г.г.—вольнопрактикующий врач в Туле.

Нечаевск. дело (III Отдел.).—Татищев, Рев. движение, л. XI.—Змеев, Врачи-писатели.—Медиц. список 1899—1900 г.г.

Олевинский, Адам, гражд. инженер, служащий Костромск. палаты госуд. имуществ. По постановлению выс. учр. следств. комиссии в 1864 г. подвергнут негласн. надзору за сношения и выражение сочувствия ссыльным полякам.

Татищев, Рев. движение, гл. VII.

Олехнович, Август-Станислав, двор. Ковенск. губ. Род. в 1837 г. Студентом СПБ. ун-та принимал участие в студ. волнениях в окт. 1861 г., вследствие чего 12 окт. т. г. заключен в Петроп. крепость, из которой 17 окт. переведе нв Кронштадт; освобожден 6 дек. т. г. и подичнен гласн. надзору по месту жительства—в Петербурге. 26 апр. 1863 г. арестован в Спасске (Тамбовск. губ.) по делу о «Казанском заговоре» за распространение подложн. манифеста. По постановлению Казанск. следств. комиссии предан военно-полев. суду, которым, как главный виновник распространения воззваний и подложн. манифеста среди крестьян, признан виновным в госуд. измене и приговорен 2 июня 1864 г. к смертной казни через расстрел. По конфирмации ген.-ад'ют. Тимашева смертная казнь заменена лиш. вс. прав сост., каторжными работами в рудниках на 12 л. и поселением в Сибири навсегда. На основ. выс. повел. 25 мая 1868 г., освобожден от каторжн. работ и причислен на поселение.

Дело Петроп. крепости (1861).—Ведомость по Петерб. губ. (1867).—Татищев, Рев. движение, гл. VII.—Бурцев, За сто лет, II, 63.—Госуд. преступления, I, 223—226 (123—125).—Л. Кульчицкий, История рев. движения, I, 367.—Глинский, Рев. период, I, 231 сл.—Богучарский, Материалы, 184 сл. (138 сл.).—Герцен, Сочинения (Ук.).—Л. Зотов, Саратовск. охранка, 9.—«Колок.» л.114 (1861), 955.—«Каз. Губ. Вед.» 1864, № 24.—«Общее Вече» № 29 (1864) (Казни в Казани).—А. Ершов, «Гол. Мин.» 1913, VI—VII (Казанский заговор).—Богучарский, «Гол. Мин.» 1915, IV, 204—205 (Общественное движение 1860-х г.г.).—Б. Козьмин, «Красн. Арх.» IV (1923), 272—307 (Отзвуки польск. восстания 1863 г.)

Олигер, Александр-Иоган Васильевич, прусск. поддан., сын врем. пензенск. купца. Род. ок. 1832 г. Студентом Казанск. ун-та принимал участие в окт. 1861 г. в студ. волнениях и по распоряжению казанск. губернатора в ноябре т. г. исключен из ун-та и выслан в Пензу под надзор без права отлучки с места высылки. Занимался в Пензе вместе с отцом торговыми делами; впоследствии был нотариусом в Нижн.-Новгороде, где в авг. 1884 г. привлекался за хранение револ. изданий.

Ведомость по Пензенск. губ. (1866).—Ведомость по Петерб. губ. (1867).—Ведомость, IX, 20.—Бурцев, За сто лет, II, 47.—М. Лемке, Очерки, 294.—Политич. процессы 60-х г.г., I (Ук.).

Олтаржевский, Тит, из дворян, рядовой 72-го пехотн. Тульск. полка. По распоряжению выс. учр. следств. комиссии, содержался с 28 июня 1866 г. в Трубецк. бастионе Петроп. крепости и 4 июля 1866 г. отправлен из крепости в СПБ. ордонанс-гауз.

Список 1852—1879 г.г., л. 23.

Ольхин, Сергей Александрович, дворянин. Род. ок. 1841 г. Окончил Александр. лицей. В 1861—62 г.г. состоял заведующим Самсониевск. воскр. школой в Петербурге. В июне 1862 г. привлекался по делу о пропаганде в воскресн. школах. Впоследствии тайн. сов., член совета м-ра финансов.

В. Стасова, Н. В. Стасова, 97, 107.—М. Лемке, Очерки, 412 сл. (Дело воскресников).—«Нов. Вр.» 1900, № 8905.

Ольшевский, Леонид (Леон), двор. Вилькомирск. у. (Козенск. губ.). Род. ок. 1841 г. Студентом Моск. ун-та принимал участие в студ. волнениях в Петербурге в окт. 1861 г., вследствие чего 12 окт. т. г. заключен в Петроп. крепость, из которой 17 окт. переведен в Кронштадтск. крепость; освобожден из крепости 6 дек. 1861 г. и 24 дек. т. г.

выслан на родину. В апр. 1862 г. самовольно вернулся в Петербург. 15 мая т. г. арестован по доносу в распространении прокламаций, но освобожден по недостатку улик. Вторично арестован 14 июля т. г. и с 21 июля т. г. заключен в Екатерин. куртину Петроп. крепости. Преданный суду Сената за составление и распространение прокламаций «К русскому народу» («Рассказ дяди Кузмича»), приговорен в окт. 1864 г. к заключению в крепости на год, каковое отбывал с 8 ноября 1864 г. в Екатерин. куртине Петроп. крепости по 8 ноября 1865 г., после чего выслан на родину под надзор полиции. В 1866 г. привлечен по каракозовскому делу и по постановл. выс. учр. следств. комиссии содержался с 13 апр. по 25 мая 1866 г. в Екатерин. куртине Петроп. крепости, из которой отправлен в распоряжение петерб. обер-полицеймейстера.

Дело Петроп. крепости (1861).—Список 1852—1879 г.г., л.л. 9, 18, 19 об.—Татищев, Рев. движение, гл. VI.—Госуд. преступления, I, 226—227 (125—126).—Глинский, Рев. период, I, 190 сл.—Записки П. А. Черевина, 29.—Б. Козьмин, П. Н. Ткачев, 32 сл.—М. Лемке, Полит. процессы (Ук.).—«Колок.» л. 114 (1861), 955.—«Сенатск. Вед.» 1864, № 90.—«Колок.» л. 194 (1865), 1595 (Смесь).—М. Лемке, «Был.» 1907, VIII, 151—152 (К биографии П. Н. Ткачева).—Богучарский, «Гол. Мин.» 1915, IV, 202 (Общественное движение 1860-х г.г.).

Онуфриев, Василий Михайлович. Род. в 1848 г. Студентом 4-го курса медиц. фак. Моск. ун-та принимал участие в «полунинской истории», вследствие чего 29 окт. 1869 г. исключен из ун-та с правом поступления в другие высш. учебн. завед. Окончил курс в 1872 г. Впоследствии—д-р медицины (1879); в нач. 1900-х г.г.—земск. врач в г. Екатеринбурге.

Нечаевск. дело (III Отдел.).—Змеев, Врачи-писатели.—Медицинск. список 1899—1900 г.г.

Онучин, Евгений Николаевич—см. Анучин, Евг. Ник.

Опекаловский, Иван Александрович, тверск. уроженец, вольнослушатель Моск. ун-та (с 1860 г.). Принимал участие в студ. волнениях и был арестован 12 окт. 1861 г. в Москве за расклеивание студенческих прокламаций. Впоследствии жил в Твери.

В. Линд, «Русск. Мысль» 1911, VII, 106, 120, 122—123 (Воспоминания).

Опоцкий, Федор, студ. СПБ. ун-та. Род. ок. 1842 г. За участие в студ. волнениях в окт. 1861 г. арестован и 12 окт. т. г. заключен в Петроп. крепость, из которой 17 окт. переведен в Кронштадт; освобожден 6 дек. т. г. и с этого времени подчинен гласн. надзору по месту жительства—в Петербурге.

Дело Петроп. крепости (1861).—Ведомость по Петерб. губ. (1867)—«Колок.» л. 114 (1861), 955.

Оптовцев, Иван, действ. студ. Харьк. ун-та. Род. в г. Зинькове (Полтавск. губ.) ок. 1840 г. Студентом Харьк. ун-та принимал участие в 1855 г. в тайн. полит. студ. общ-ве, вследствие чего в 1860 г. арестован и 14 марта т. г. заключен в Алексеевск. равелин Петроп. крепости. Освобожден 24 июня т. г. и по выс. повел. с 15 сент. т. г. подчинен надзору полиции. В 1865 г. служил в Харьковск. уездн. управе секретарем.

Ведомость по Харьк. губ. (1865).—«Ист.-Рев. Сборник» III (1926), 304 (Список).

Орбелиани, Николай Вахтанович, князь, с. ген.-майора. Род. ок. 1846 г. Студентом СПБ. ун-та принимал участие в петерб. студ. волнениях 1868—1869 г.г. В 1869 г. был арестован и после заключения в Петроп. крепости, по распоряжению шефа жандармов, выслан 27 марта т. г. на родину в Тифлисск. губ. В авг. т. г. получил разрешение поступить на юридич. фак. Киевск. ун-та, по окончании которого был присяжным поверенным. В авг. 1879 г. освобожден от надзора с правом повсеместного проживания.

Нечаевск. дело (III Отдел.).—Татищев, Рев. движение, гл. XI.

Орел-Ошмянцов [Орля-Ошменец], Яков Анисимович, отст. поручик, секретарь Моск. Славянского комитета. Род. в 1828 г. Воспитывался в Полтавск. кад. корпусе и в Дворянском полку; выпущенный офицером, служил в артиллерии. 23 ноября 1862 г. у него произведен обыск в связи с делом о сношениях с «лондонскими пропагандистами» (приезд в Россию в 1862 г. В. И. Кельсиева), и сам он вытребован в III Отделение для допроса. Вторично привлекался Моск. следств. комиссией по делу 4 апр. 1866 г., вследствие политической неблагонадежности, но от взыскания освобожден. Мемуарист, переводчик. Ум. 11 сент. 1893 г.

Татищев, Рев. движение, прил. К.—Языков, Сбзор, XIII.—Барсуков, Погодин (Ук.).—М. Лемке, Очерки, 108 сл. (Процесс 32-х).—Некрологи: «Моск. Вед.» 1893, № 253.—«Русск. Вед.» 1893, № 253.—«Русск. Обозр.» 1894, III, 429—430; 1895, VIII, 838—839.—«Истор. Вестн.» 1901, I, 168.—«Русск. Арх.» 1909, VII, 543.

Орлов, Василий. Род. ок. 1838 г. Студентом СПБ. ун-та принимал участие в студ. волнениях в окт. 1861 г. в качестве депутата от студентов; был арестован и 12 окт. т. г. заключен в Петроп. крепость, из которой 17 окт. переведен в Кронштадт; освобожден 6 дек. т. г. и с этого времени подчинен гласн. надзору по месту жительства—в Петербурге.

Дело Петроп. крепости (1861).—Ведомость по Петерб. губ. (1867).—Татищев, Рев. движение, гл. III.—«Колок.» л. 114 (1861), 956.

Орлов, Владимир Федорович, сын свящ. с. Быкова (Владимирск. губ.). Род. ок. 1843 г. Воспитывался во Владимирск. дух. сем-ии вместе с Маврицким и Флоринским. Был учителем в с. Иваново-Вознесенском (Владимирск. губ.) и в конце 1868 г. приехал в Петербург для поступления в ун-т. В Петербурге жил вместе с Нечаевым. В янв.—февр. 1869 г. принимал участие в студ. сходках и во время арестов в февр. т. г. скрылся из Петербурга. Жил в Москве, в с. Иванове, затем в г. Славянске (Харьковск. губ.) у Аметистовых; наконец, отправился в Кубанск. обл., где поселился в стан. Варениковской у своего товарища

по семинарии Виноградова, где и был арестован в конце июня 1869 г. и 28 июня доставлен в Ставрополь, а 9 июля—в III От-

В. Ф. Орлов.

С фотогр. 1860-х г.г.
Архив Революции СССР.

деление. С 20 сент. т. г. заключен в Петроп. крепость, из которой 3 марта 1870 г. передан в III Отделение, а 1 мая т. г. снова заключен в крепость. Причисленный к I группе сообщников Нечаева, предан суду ос. прис. СПБ. суд. палаты 1 июля 1871 г. по обвинению в том, что, умыслив ниспровергнуть правительство, совершил для этого подготовительные действия. 15 июля т. г. был оправдан и 16 июля освобожден из крепости. Выехал в с. Иваново-Вознесенское и затем поселился на родине в с. Хомутове (Ковровск. у.), где в 1872—75 г.г. получал от III Отделения единовременное и постоянное пособия. В 1875 г. привлекался по делу о «преступной пропаганде в империи». В 1881 г. жил в Москве и был учителем в техн. школе Рязанск. жел. дороги. В апр. т. г. снова арестован, вследствие записки о нем, найденной при обыске у Желябова, но по недостатку улик освобожден. Проживая в Москве, был близок к Л. Н. Толстому. Ум. в конце 1890-х г.г. в Москве.

Нечаевск. дело (III Отделен.).—Список 1852—1879 г.г., л.л. 30 об., 33 об.—Алфавит 1861—1881 г.г., л. 23.—Татищев, Рев. движение, гл. XI.—Список 1889, III, 31.—Бурцев, За сто лет, II, 78.—Глинский, Рев. период, I, 421 сл., 431.—К. Ф. Хартулари, Итоги прошлого. 1866—1891 г.г. СПБ., 1891, стр. 151—161 (Речь в защиту Орлова).—«Прав. Вестн.» 1871, №№ 156 (обвинит. акт), 157—163, 164 (речь прокурора), 167 (речь защитн. Хартулари), 168 (ответные речи прокурора и защитника, последнее слово, приговор).—З. Ралли, «Был.» 1906, VII, 137 сл. (Нечаев).—С. Сватиков, «Наша Страна». П., 1907, 192 сл. (Студенческое движение 1869 г.).—Л. Никифоров, «Гол. Мин.» 1914, V, 187 сл. (Мои тюрьмы).—А. И. Успенская, «Был.» XVIII (1922), 28 сл. (Воспоминания шестидесятницы).—Б. Козьмин, «Кат. и Сс.» VI (1923), 59—60 (Около нечаевского дела).—Л. Гольденберг, «Кат. и Сс.» 1924, III (10), 100 (Воспоминания).

Орлов, Иван Яковлевич, сын свящ. Род. в 1838 г. По окончании Иркутск. дух. семинарии был вольнослушателем Казанск. ун-та. Арестован 2 мая 1863 г. по делу о «Казанск. заговоре» и предан суду по полевым угол. законам по обвинению в распространении среди крестьян подложного манифеста и воззваний. Несмотря на даваемые откровенные показания, признан виновным в государственной измене и приговорен 2 июня 1864 г. к смертной казни через расстрел, замененной, по конфирмации ген.-ад'ют. Тимашева, лиш. вс. прав сост., каторжн. работами в рудниках на 15 лет и поселением в Сибири навсегда. По выс. пов. 25 мая 1868 г. был освобожден от каторжн. работ и причислен на поселение. Впоследствии был приисковым фельдшером в Забайкалье. Сотрудничал в «Сибири» и в «Восточн. Обозрении». Ум. 10 июня 1902 г. на Майск. приисках Амурской обл.

Татищев, Рев. движение, гл. VII.—Бурцев, За сто лет, II, 63.—Госуд. преступления, I, 223—226 (123—125).—Л. Кульчицкий, История рев. движения, I 367.—Глинский, Рев. период, I, 231 сл.

Некрологи: «Амурск. Газ.» 1902, № 75.—«Ист. Вестн.» 1902, IX, 1039—1040.

Богучарский, Материалы, 121, 178 сл. (89, 134 сл.).—Герцен, Сочинения (Ук.).—Н. Чарушин, О далеком прошлом (Ук.).—«Каз. Губ. Вед.» 1864, № 24.—«Общее Вече» № 29 (1864) (Казни в Казани).—С. Синегуб, «Был.» 1906, VIII, 45 (Воспоминания).—И. Красноперов, «Мин. Годы» 1908, XII, 79—80 (В 1863 году).—А. Ершов, «Гол. Мин.» 1913, VI—VII (Казанский заговор).—Богучарский, «Гол. Мин.» 1915, IV, 204—205 (Общественное движение 60-х г.г.).—Е. И. Берви, «Гол. Мин.» 1915, VI, 174 сл. (Из воспоминаний).—Б. Козьмин, «Красн. Арх.» IV (1923), 272—307 (Отзвуки польского восстания 1863 г.).

Орлов, Николай Гаврилович, мещанин, незаконный сын. Род. ок. 1843 г. в Вятке. Учился в Вятск. уездн. уч-ще и в Вятск. гимназии, был вольнослушателем в Казанск. ун-те. Арестован 27 апр. 1863 г. по делу о «Казанском заговоре». Преданный суду по обвинению в получении от Ив. Орлова прокламаций и в распространении их среди крестьян, приговорен в ноябре 1864 г. к каторжн. работам на 8 лет, но по выс. повел. 17 мая 1867 г. о прекращении всех неоконченных политич. дел, касающихся последнего мятежа, помилован и отдан под надзор полиции на три года. До 1876 г. служил в Шадринск. уездн. земск. управе, затем в Казани по вольному найму. В дек. 1879 г. арестован по подозрению в пропаганде; 6 янв. 1880 г. освобожден с отдачей под надзор полиции; в июне т. г. дело о нем было прекращено.

Татищев, Рев. движение, гл. VII.—Богучарский, Материалы, 182 сл. (136 сл.).—Герцен, Сочинения (Ук.).—А. Ершов, «Гол. Мин.» 1913, VI—VII (Казанский заговор).—Б. Козьмин, «Красн. Арх.» IV (1923), 272—307 (Отзвуки польск. восстания 1863 г.).

Орлов, Филистер Павлович, дворян., с. статск. сов. Род. ок. 1841 г. в Астрахани. Вольнослушателем СПБ. ун-та принимал деятельное участие в студ. волнениях 1861 г. в качестве депутата от студенчества, вследствие чего был арестован 26 сент. т. г. и заключен в Петроп. крепость. По выс. пов. 4 дек. т. г. исключен из ун-та и выслан в

Пермск. губ. под строгий надзор без запрещения поступать на службу. Освобожден из крепости 8 дек. 1861 г. Позднее

Ф. П. Орлов.

С фотогр. 1860-х г.г.
Из собр. Ленингр. Музея Революции.

был слушателем в Моск. Землед. ак-мии. После покушения Каракозова 4 апр. 1866 г. снова арестован за сотрудничество в журналах «крайнего» направления и сношения с госуд. преступниками и эмигрантами и 2 мая т. г. заключен в Невскую куртину Петроп. крепости, из которой освобожден 21 авг. т. г. и выслан под надзор полиции в Саратов к матери без права жить в столицах. В ноябре 1869 г. получил разрешение приехать в Петербург для сдачи экзамена в Ин-те путей сообщения; в марте 1870 г. освобожден от надзора, а в апр. 1871 г. получил право повсеместного жительства.

Дело Петроп. крепости (1861).—Список 1852—1879 г.г., л. 21.—Татищев, Рев. движение, гл. III, IX.—Бурцев, За сто лет, II, 47.—Л. Пантелеев, Из воспоминаний, I, 251.—Н. Шелгунов, Воспоминания (Ук.).—«Колок.» приб. к л. 119—120 (1862), 1003—1004 (Приказ по петерб. полиции).

Орловский, Антон, дворянин. За участие в петерб. студ. волнениях в окт. 1861 г. заключен 12 окт. т. г. в Петроп. крепость, из которой 17 окт. переведен в Кронштадт; освобожден 6 дек. 1861 г.

Дело Петроп. крепости (1861).—«Колок.» л. 114 (1861), 956.

Орловский, Петр, окончивший СПБ. ун-т. За участие в петерб. студ. волнениях в окт. 1861 г. заключен 12 окт. т. г. в Петроп. крепость, из которой 17 окт. переведен в Кронштадт; освобожден 6 дек. 1861 г.

Дело Петроп. крепости (1861).—«Колок.» л. 114 (1861), 955.

Орфано, Александр Герасимович, с. полк., брат Алексея Г. Орфано, отст. поручик гвардии. Род. ок. 1834 г. В дек. 1862 г. вызван в III Отделение для допроса по делу о сношениях с «лондонскими пропагандистами» (приезд в Москву в 1862 г. В. И. Кельсиева). Постановлением ос. прис. Сената 10 дек. 1864 г. от суда освобожден. Вторично привлекался Моск. следств. комиссиею по делу 4 апр. 1866 г. в связи с устройством в своем имении в с. Важино (Можайск. у., Моск. губ.) фабрики на артельных началах на средства, полученные им от Ишутина осенью 1865 г. За сношения с госуд. преступниками отдан под негласный надзор. Впоследствии работал по железнодорожн. делу. Ум. 19 марта 1902 г.

Татищев, Рев. движение, гл. VI, IX и прилож. К.—Глинский, Рев. период, I, 212—213.—Моск. некрополь, II, 379.—В. Кельсиев, Исповедь, II.—Барсуков, Погодин (Ук.).—М. Лемке, Очерки, 101 сл. (Процесс 32-х).—Записки П. А. Черевина, 36.—М. Клевенский, «Красн. Арх.» XVII (1926), 91 сл. (Покушение Каракозова).

Орфано, Алексей Герасимович, с. полковн., брат А-дра Г. Орфано, отст. колл. регистр. Род. 12 февр. 1837 г. В нач. дек. 1862 г. вызван в III Отделение для допроса по делу о сношениях с «лондонскими пропагандистами» (приезд в 1862 г. в Москву В. И. Кельсиева). Постановлением ос. прис. Сената 10 дек. 1864 г. освобожден от ответственности. В 1866 г. вторично привлекался Моск. следств. комиссией по делу 4 апр. 1866 г. в связи с устройством фабрики на артельных началах в с. Ивантеево (Моск. губ.), на которой был управляющим. За сношения с госуд. преступниками подчинен негласн. наблюдению. Ум. в Москве 12 ноября 1891 г.

Татищев, Рев. движение, гл. VI, IX. и прилож. К.—Глинский, Рев. период, I, 213.—Моск. некрополь, II, 379.—М. Лемке, Очерки, 101 сл. (Процесс 32-х).—В. Кельсиев, Исповедь, II.—Записки П. А. Черевина, 36.—М. Клевенский, «Красн. Арх.» XVII (1926), 91 сл. (Покушение Каракозова).

Орфанов, Михаил Иванович, беллетрист (псевдоним М и ш л а), сын ст. сов. Род. ок. 1847 г. С 1866 г. по постановлению Моск. следств. комиссии по делу 4 апр. 1866 г. находился под строг. надзором по месту жительства в Петербурге. Впоследствии служил в Сибири судебн. следователем. Ум. 4 сент. 1884 г. в Москве.

Ведомость по Петерб. губ. (1867).—Белый террор, 106.—«Русские Ведомости». Сборник статей, 129.

М. Орфанов, Вдали. М., 1883.—Н. Ядринцев, «Восточн. Обозрение» 1884, № 38 (М. И. Орфанов и его пребывание в Сибири).—«Совр. Извест.» 1884, № 246. «Ист. Вестн.» 1887, № 12.—«Был.» (загр.) IV (1903), 64 (Ссылка и каторга в 1860-х г.г.).

Освальд, Николай Николаевич, сын иностранца, принявшего русск. подданство, отст. учителя Кашинск. уездн. уч-ща. Род. ок. 1840 г. Студентом Моск. ун-та принимал участие в студ. волнениях в окт. 1861 г., за что исключен из ун-та. В сред. дек. 1862 г. арестован в Москве по доносу типограф. Федорова за литографирование и распространение «Великорусса». Преданный суду Сената в 1862 г., приговорен к лиш. вс. прав сост. и к каторжн. работам на заводах на 2 г. 8 м., замененным ссылкою в Сибирь на поселение. Был сначала поселен в Красно-

ярске, затем с 18 апр. 1865 г.—в Тесинской вол. Енисейск. губ. В 1870 г. возвращен из Сибири в г. Кашин (Тверск. губ.) на попечение родственников. В 1872 г. освобожден от надзора полиции и в 1873 г. получил право свободного проживания. Жил в 1880-х г.г., страдая нервным расстройством.

Ведомость по Енисейской губ. (1866).—Татищев, Рев. движение, гл. III, IV.—Герцен, Сочинения (Ук.).—Полит. процессы 60-х г.г., I (Ук.).—«Колок.» л. 137 (1862), 1137.—В. Линд, «Русск. Мысль» 1911, VII, 124—125 (Воспоминания).

Островский, Михаил, колл. секр., чиновник канцелярии воен. м-ва. За участие в петерб. студ. волнениях в окт. 1861 г. заключен 12 окт. т. г. в Петроп. крепость, из которой 17 окт. переведен в Кронштадт; освобожден 6 дек. 1861 г. и по выс. повел. 4 дек. т. г. уволен со службы с отдачею на поруки родственников.

Дело Петроп. крепости (1861).—Татищев, Рев. движение, гл. III.—Бурцев, За сто лет, II, 47.—Л. Пантелеев, Из воспоминаний, I, 259, 284, 287.—«Колок.» л. 114 (1861), 955.—«Колок.» приб. к л. 119—120 (1862), 1003 (Приказ по петерб. полиции).

Остряков, Петр Петрович, студ. СПБ. Землед. ин-та. Род. ок. 1844 г. Принимал участие в неразрешенном общ-ве взаимного вспомоществования и как политически неблагонадежный арестован в апр. 1866 г. и 20 мая т. г. заключен в Невск. куртину Петроп. крепости, из которой освобожден 15 июля т. г. с подчинением секретн. надзору полиции по месту жительства—в Петербурге.

Список 1852—1879 г.г. л. 21.—Ведомость по Петерб. губ. (1867).—Татищев, Рев. движение, гл. IX.

Остсенковский—нелегальная фамилия, под которой в 1863 г. проживал в Казани Сильванд (см.).

А. Ершов, «Гол. Мин.» 1913, VI—VII (Казанск. заговор).

«Отец Митрофан»—револ. кличка Митроф. Дан. Муравского (см.).

Отто, Николай Иванович, бывш. вольнослушатель СПБ. ун-та, в 1867 г.—губ. секретарь. Род. ок. 1838 г. С 1863 г. находился под негласн. надзором по месту жительства—в Петербурге за учреждение в ун-те студенч. касс, не разрешенных законом.

Ведомость по Петерб. губ. (1867).

Оханов, Иван Аведисович, дворянин. Род. в м. Ганчештах (Бессарабск. области) ок. 1840 г. Был студентом юридич. фак. СПБ. ун-та, в 1861 г.—вольнослушателем. За участие в студ. волнениях в окт. 1861 г. арестован и 26 сент. т. г. доставлен в Петроп. крепость. По выс. пов. 4 дек. 1861 г. прощен после строгого внушения с обязательством принять матрикул или возвратиться на родину; при наличии поручителей дозволено остаться в Петербурге под надзором полиции. По освобождении из крепости 5 дек. 1861 г. подчинен гласн. надзору по месту жительства—в Петербурге.

Дело Петроп. крепости (1861).—Ведомость по Петерб. губ. (1867).—Л. Пантелеев, Из воспоминаний, I, 45.—«Колок.» л. 112 (1861) (Студентское дело).—«Колок.» л. 121 (1862), 1009.

Оханов, Михаил Аведисович, дворянин, уроженец Бессарабск. области. Студентом 1 курса юридич. фак. СПБ. ун-та принимал участие в студ. волнениях 1861 г., вследствие чего 26 сент. т. г. заключен в Петроп. крепость, из которой освобожден 5 дек. т. г.

М. А. Оханов.

С фотогр. 1860-х г.г.
Из собр. Муз. «Каторга и Ссылка».

Дело Петроп. крепости (1861).

П

Павленков, Флорентий Федорович, дворянин Тамбовск. губ., отставн. поручик. Род. 3 окт. 1839 г. в Тамбовск. губ. По окончании 1-го кадетск. корпуса прикомандирован к

Ф. Ф. Павленков.

С фотогр. 1890-х г.г.
Из собр. Пушкинского Дома.

Михайловск. артиллер. ак-мии, по окончании которой в 1862 г. зачислен в л.-гв. конную артиллерию. В 1866 г. вышел в отставку и открыл в Петербурге книжный магазин. Был личным другом Д. И. Писарева и подвергся судебн. преследованию за издание второй части его сочинений, но приговором СПБ. суд. палаты был освобожден от ответственности. Арестован 3 сент. 1868 г. за речь, произнесенную на могиле Д. И. Писарева, и за собирание денег для увековечения его памяти; 21 сент. т. г. заключен в Петроп. крепость и по постановл. выс. учр. следств. комиссии, как личность с «зловредным и враждебным направлением», выслан в Вятск. губ. с воспрещением на будущее время издательской деятельности и въезда в столицы. 10 июля 1869 г. освобожден из крепости и на другой день выслан в г. Яранск (Вятск. губ.), откуда переведен в Вятку. В связи с перехваченными письмами В. Ос. Португалова арестован в Вятке осенью 1874 г. В ноябре 1877 г. освобожден от надзора и получил право повсеместн. жительства; поселился в Петербурге, где занялся издательской деятельностью. В сред. 1878 г. подвергнут негласн. надзору за сношения с ссыльными Вятск. губ. и в февр. 1879 г.—обыску, обнаружившему в его квартире запрещенные сочинения и ящик с типографск. шрифтом. Арестованный 24 февр. т. г., освобожден в мае т. г. с вменением ему в наказание содержания под арестом и с подчинением негласн. надзору. Снова был арестован 8 марта 1880 г. и по распоряж. начальника Верх. расп. комиссии Лорис-Меликова в апр. т. г. административно выслан в Зап. Сибирь; в июле т. г. водворен в Ялуторовске (Тобольск. губ.). 17 сент. т. г. получил разрешение гр. Лорис-Меликова вернуться в Петербург по представлении надежных поручителей. Постановлением особ. совещания разрешено вернуться в Петербург с подчинением гласн. надзору на 5 лет с 21 дек. 1881 г. Впоследствии—видный идейный издатель. Ум. в Ницце 20 янв. 1900 г. от чахотки и похоронен в Петербурге.

Справка (В. Лисевич).—Список 1852—1879 г.г., л. 29.—Татищев, Рев. движение, гл. X.—Обзор, III, 83.—Бурцев, За сто лет, II, 85.—Петерб. некрополь, III, 338.

Сочинения Д. И. Писарева. Дополнительный к шести томам выпуск. СПБ., 1907 (Литературный процесс по второй части «Сочинений» Д. И. Писарева).—В. Д. Черкасов, Фл. Ф. Павленков. Отрывки из воспоминаний. СПБ., 1907.—Некрологи: «Бирж. Вед.» 1900, № 22.—«Волжск. Вестн.» 1900, № 23.—В. Никольский, «Волжск. Вестн.» 1900, № 24 (Из жизни и деятельности Фл. Ф. Павленкова).—«Жизнь» 1900, V, 455.—«Мир Божий» 1900, III, 31.—«Нов. Вр.» 1900, № 8587.—«Новости» 1900, № 22. —«Одес. Нов.» 1900, №№ 4855, 5035.—«Речь» 1910, № 12 (Памяти Павленкова).—«Рус. Мысль» 1900, II, 201.—«Рус. Бог.» 1900, II.—«Сев. Курьер» 1900, №№ 81, 92, 93, 96.—Б Федоров, «Гол. Мин.» 1919, I—IV, 163—167 (После похорон Д. И. Писарева).—Его же, «Гол. Мин.» 1919, I—IV, 169—174 (Гр. Лорис-Меликов и Фл. Ф. Павленков).—Его же, «Гол. Мин.» 1923, I (Переписка Вл. Г. Короленко с Фл. Ф. Павленковым).

Вл. Стасов, Н. В. Стасова (Ук.).—А. Никитенко, Дневник (Ук.).—Богучарский, Революц. журналистика 70-х г.г., 396 (Листок «Земли и Воли», № 1).—В. Короленко, История моего современника. М., 1922, т. III, ч. II, стр. 126—135.—Н. Чарушин, О далеком прошлом, I—II (Ук.).—С. Чудновский, «Мин. Годы» 1908, VII, 177 (Из дальних лет).—Р. Сементковский, «Рус. Стар.» 1912, III, 496—499 (Встречи и столкновения).—О. Португалов, «Гол. Мин.» 1916, XII, 231—232 (Арест В. О. Португалова в Вятке).—В. Евгениев-Максимов, «Гол. Мин.» 1919, I—IV, 44 (Писарев и охранители).—Б. Федоров, «Кат. и Сс.» 1924, IV (11), 174—177 206 (Из истории якутской ссылки 1870-х г.г.).

Павлинов, Николай Михайлович, тит. сов., чиновник особ. поручений при иркутск. губернаторе. Окончил СПБ. ун-т. В нач. 1860-х г.г. состоял в сибирск. землячестве. В 1865 г. привлекался по делу «Общ-ва Независимости Сибири» (кружок Потанина-Ядринцева). Впоследствии—видный адвокат и сибирский обществ. деятель.

Татищев, Рев. движение, гл. VIII.—М. Лемке, Н. М. Ядринцев, 38 сл., 66.—Герцен, Сочинения (Ук.).

Павлов, Иван Петрович—нелегальная фамилия, под которою жил в Москве осенью 1869 г. С. Г. Нечаев (см.).

«Прав. Вестн.» 1871, № 156.

Павлов, Платон Васильевич, дворян., статский сов., с. землевладельца Нижегородск.

П. В. Павлов.

С фотогр. 1880-х г.г.

Из кн. Лемке «Очерки освобод. движ. 60-х г.г.».

губ. Род. 7 окт. 1823 г. в с. Таможенном (Нижегород. губ.). По окончании в 1844 г. Главн. педагогич. ин-та был профессором истории (с 1847 г.) в Киевск. ун-те; в конце 1850-х г.г.—нач. 1860-х г.г. был главным руководителем в деле открытия в Киеве первой воскресн. школы. В конце 1859 г. назначен членом Археограф. комиссии и переведен в Петербург. 14 февр. 1860 г. арестован в связи с делом харьковск. студентов (Муравский, Бекман и др.). 2 марта 1862 г. на публичн. вечере произнес речь о «Тысячелетии России», за что 5 марта арестован и 6 марта т. г. административно выслан в Ветлугу (Костромск. губ.) с запрещением на будущее время чтения публичн. лекций. В 1864 г. переведен в Кострому; в 1865 г. получил разрешение поселиться в Царском Селе, а в 1866 г.—в Петербурге. В 1871 г. освобожден от надзора. Был профессором (1875—1885 г.г.) по кафедре теории искусства в Киевск. ун-те. Ум. в Петербурге 29 апр. 1895 г.

Справка (П. Лавров).—Татищев, Рев. движение, гл. V.—Бурцев, За сто лет, II, 52.—Корнилов, Обществ. движение, 130—131.—Госуд. преступления, I, 201 (111—112).—Петерб. некрополь, III, 343.—Глинский, Рев. период, I, 195 сл.—Бурцев, Календарь, 270.—Ч. Ветринский, Люди нижегор. поволжья.

М. Лемке, Очерки, 7—18 (Дело проф. Павлова); 282 сл. (Молодость «отца Митрофана»).—Сборник статей, не дозволенных цензурою в 1862 г., т. II. СПБ., 1862.—«Рус. Слово» 1860, II, 1—10 (Прощальн. обед, данный в Киеве Пл. В. Павлову).—«Колок.» л. 90 (1861) (Проф. Пл. В. Павлов и тимашевка).—«Правдивый» № 3 (1861), 18 (Речь проф. Павлова).—«Одесск. Вестн.» 1873, № 23 (Пл. В. Павлов).—Юбилей: «Звезда» 1892, № 25.—«Истор. Вестн.» 1892, VIII, 482.—«Нива», 1892, № 27. Некрологи: «Всем. Илл.» 1895, т. 53, стр. 359, 367.—«Вестн. Евр.» 1895, VI, 906.—«Нов. Вр.» 1895, № 6886.—В. Стасов, «Новости» 1895, № 119.—«Рус. Вед.» 1895, № 121.—Южаков, «Русск. Бог.» 1895, XI, 168—170.—«Был.» 1907, IV, 21 (Прокламация 1862 г. по поводу высылки Павлова).

Головин, Мои воспоминания, I, 93.—Я. В. Абрамов, Наши воскр. школы. СПБ., 1900 г.—Письма М. А. Бакунина, 101.—В. Стасов, Н. В. Стасова (Ук.).—Барсуков, Погодин (Ук.).—А. Никитенко. Дневник (Ук.).—Богучарский, Материалы, 72—74 (51—54).—Л. Пантелеев, Из воспоминаний, I, 99—100, 156—159, 208—210; II, 185.—Герцен, Сочинения (Ук.).—Н. Костомаров, Автобиография, 297 сл.—Н. Шелгунов, Воспоминания (Ук.).

«Колок.» л. 77—78 (1860).—«Русск. Инв.» 1862, № 51.—В. Авсеенко, «Ист. Вестн.» 1881, IV, 723—725 (Школьные годы).—Аристов, «Ист. Вестн.» 1882, XI, 311 (Аф. Пр. Щапов).—В. Модестов, «Ист. Вестн.» 1885, XII, 606—609 (В Киеве и Казани).—В. Обручев, «Вестн. Евр.» 1907, V, 133 (Из пережитого).—С. Сватиков. «Наша Страна». П., 1907, стр. 166 (Студенч. движение 1868—69 г.г.).—П. Боборыкин, «Мин. Годы» 1908, XI, 119, 142 (За полвека).—Его же, «Гол. Мин.» 1913, III, 292 (За полвека).—Пеликан, «Гол. Мин.» 1915, IV, 167—168 (Во второй половине XIX в.).—«Сборник матер. и статей» I (1921), 65 (Процесс П. Л. Лаврова в 1866 г.).—А. Шилов, «Красн. Арх.» XIV (1926), 111—112, 125 (Чернышевский в донесениях III Отделения).

Павлова, Елизавета, домаш. учительница. Род ок. 1830 г. во Владимирской губ. Арестована в 1862 г. в Петербурге за распространение револ. учений посредством преподавания в воскресных школах и по постановлению выс. учр. следств. комиссии 25 сент. т. г. выслана в Холмогорск. женск. монастырь «за вредное полит. направление и образ действий»; оттуда 27 марта 1864 г. переведена в Шенкурск (Арханг. губ.) под строгий надзор полиции; 9 апр. т. г.—в Архангельск; 19 февр. 1866 г.—в Тамбов; в 1871 г. освобождена от надзора.

Ведомости: по Арханг. губ. (1865); по Тамбовск. губ. (1866).—Справка (Богемская).—Татищев, Рев. движение, гл. VI.—«Колок.» л. 153 (1863), 1274 (Из Петербурга).—Богучарский, «Гол. Мин.» 1915, IV, 202 (Общественное движение 60-х г.г.).

Павлович, Людвиг, помещик Виленск. губ. В 1863 г., проживая в Москве, содействовал побегу Ив. Ив. Кельсиева, взяв для него заграничн. паспорт. За сношения с «польскими преступниками» в авг. 1863 г. выслан из Москвы на жительство в Устюг (Вологодск. губ.).

Богучарский, Материалы, 155 (115).

Павловский, Каликст Валентинович, дворян. Род. в 1833 г. По окончании Московск. ун-та в 1861 г. со званием лекаря, был вольнопрактикующим врачем в Москве. В 1863 г. арестован за распространение землевольческих воззваний и 24 марта т. г. заключен в Екатерин. куртину Петроп. кре-

пости, из которой 18 мая т. г. отправлен в Москву. Преданный суду Сената, приговорен (приговор утвержден 22 окт. 1863 г.) к лиш. вс. прав сост., к каторжн. работам на заводах на 5 л. и к поселению в Сибири навсегда. В 1864 г. освобожден от работ и поселен в сент. 1865 г. в Верхоленской вол. того же округа; в апр. 1866 г. причислен к крестьянск. сословию; в мае 1868 г. получил разрешение поселиться в Евр. России, но разрешением не воспользовался и жил в Иркутске, где ему в 1869 г. разрешено заниматься частной практикой; с мая 1871 г., по возвращении прав состояния, исполнял должность ординатора в Иркутской гражд. больнице. В 1875 г. освобожден от надзора с правом поступления на госуд. службу, но с воспрещением жительства в столицах, столичных и западных губерниях. В нач. 1900-х г.г. был вольнопрактикующим врачем в Варшаве.

Список 1852—1879 г.г., л. 13.—Татищев, Рев. движение, гл. VII.—Календарь «Нар. Воли», 137.—Бурцев, За сто лет, II, 58.—Госуд. преступления, I, 217—218 (120—121).—Медиц. список 1899—1900 г.г.—Герцен, Сочинения (Ук.).—Политич. процессы 60-х г.г., I (Ук.).—«Сев. Почта» 1863, № 276.—«Колок.» л. 177 (1864), 1458 (Царские подарки к новому году).

Павловский, Ричард, студ. СПБ. ун-та. Род. ок. 1837 г. За участие в петерб. студ. волнениях 1861 г. заключен 12 окт. т. г. в Петроп. крепость, из которой 17 окт. переведен в Кронштадт. По освобождении 6 дек. 1861 г. подчинен гласн. надзору полиции по месту жительства—в Петербурге.

Дело Петроп. крепости (1861).—Ведомость по Петерб. губ. (1867).—«Колок.» л. 114 (1861), 956.

Пажон-де-Монсе, Иван Генрихович, дворянин, техник. Род. ок. 1844 г. Арестован в Коврове 5 янв. 1870 г. по делу Нечаева, доставлен в Петербург 18 февр. т. г. и 10 авг. т. г. заключен в Петроп. крепость. Причисленный ко II группе сообщников Нечаева, предан 1 июля 1871 г. суду ос. прис. СПБ. суд. палаты по обвинению в составлении заговора для ниспровержения существующего порядка управления в России. 6 авг. т. г. оправдан и в тот же день освобожден из крепости. Осенью 1871 г. служил на Курской жел. дор.; в 1874 г. жил в Петербурге и в июне т. г. уехал в Пермь на службу на Уральской жел. дор.

Нечаевск. дело (III Отдел.).—Список 1852—1879 г.г., л. 34 об.—Татищев, Рев. движение, гл. XI.—Глинский, Рев. период, I, 432.—«Прав. Вестн.» 1871, №№ 171 (обвинит. акт), 173, 175 (об'яснения Пажон-де-Монсе), 180, 181 (речь прокурора), 183 (речь защитника Спасовича), 187 (приговор).

Палажченко, Мария, классная дама Моск. восп. дома. В 1866 г. привлекалась к дознанию Моск. следств. комиссией по делу 4 апр. 1866 г. вследствие политич. неблагонадежности и отдана под негласн. наблюдение.

Татищев, Рев. движение, прилож. К.

Палашковский, Сергей Егорович, из дворян Черниг. губ. Род. ок. 1842 г. Воспитывался в Ин-те корпуса инженеров путей сообщения. В 1867 г. привлекался выс. учр. следств. комиссией за сношения с госуд. преступниками и эмигрантами и был подвергнут полиц. надзору. В 1869 г. служил на Курско-Азовск. жел. дор., в 1870 г.,— в конторе Полякова в Москве. В 1875 г. освобожден от надзора.

Татищев, Рев. движение, гл. X.

Пальмин, Лиодор Иванович, из двор. Яросл. губ. Род. 15 июня 1841 г. в Петербурге. Вольнослушателем СПБ. ун-та юридич. фак. принимал участие в петерб. студ. волнениях 1861 г., вследствие чего 12 окт. т. г. заключен в Петроп. крепость, из которой 17 окт. переведен в Кронштадт. Освобожден 6 дек. 1861 г. Литературную деятельность начал с 1861 г., работая в «Искре». Впоследствии—известный поэт-сатирик. Ум. 26 окт. 1891 г. в Москве.

Дело Петроп. крепости (1861).—Бурцев, За сто лет, II, 47.—Мезиер, Рус. словесность, II.—Языков, Обзор, XI (указана некрологич. литература).—Брокгауз, Словарь.—Русск. биогр. словарь.—Моск. некрополь, II, 395.—«Колок.» л. 114 (1861), 955.—«Новь» 1887, № 3, стр. 97—98.—«Рус. Мысль» 1891, XI, 176—179.—Круглов, «Ист. Вестн.» 1895, XII, 799—800 (Пестрые странички).—Яцимирский, «Рус. Мысль» 1903, IV, 147.

Пальховская, Анна, жена дворянина. В 1866 г. привлекалась к дознанию Моск. следств. комиссией по делу 4 апр. 1866 г. вследствие политич. неблагонадежности и подчинена негласн. наблюдению.

Татищев, Рев. движение, прилож. К.

Панин—конспиративная фамилия С. Г. Нечаева в московских кружках.

«Прав. Вестн.» 1871, № 171.

Пантелеев, Лонгин Федорович, дворянин, с. начальн. Сольвычегодск. инв. команды.

Л. Ф. Пантелеев.

С фотогр. 1863 г.
Из собр. Муз. «Каторга и Ссылка».

Род. 6 окт. 1840 г. в Сольвычегодске. По окончании Вологодск. гимназии (1858 г.) поступил на юридич. факультет СПБ. ун-та.

Студентом 4 курса принимал деятельн. участие в петерб. студ. волнениях 1861 г. в качестве депутата; был арестован и 28 сент. т. г. заключен в Петроп. крепость. По выс. пов. 4 дек. т. г. уволен из ун-та с отдачею на поруки родственникам без воспрещения службы; в случае неимения поручителей подлежал высылке в уездн. город северной губернии. Освобожден из крепости 7 дек. т. г. В 1863 г. окончил ун-т со степенью действительного студента. Состоял членом общества «Земля и Воля» (1862—63 г.г.) и принимал деятельн. участие в организации землевольческ. кружков молодежи. 11 дек. 1864 г. арестован по делу общ-ва «Земля и Воля», отправлен в Вильно и предан воен. суду. По конфирмации командующ. войсками Виленск. воен. округа 24 дек. 1865 г. приговорен к лищ. двор. достоинства, вс. прав сост. и к каторжн. работам на заводах на 6 л. В мае 1866 г. выслан в Енисейскую губ. и по прибытии в Тесинск. вол. (Минусинск. окр.), на основан. выс. повел. 16 апр. 1866 г., освобожден от работ и перечислен на поселение; 23 сент. т. г. отправлен в Иркутск. губ. На основ. выс. повел. 19 янв. 1874 г. восстановлен в правах, после чего переселился из Красноярска в Лифляндскую губ. В 1876 г. освобожден от надзора; в ноябре т. г. получил разрешение жить в столицах. С 1877 г. занялся издательством преимущественно научно-учебных книг. Был председателем Литературн. фонда. Ум. в 1919 г.

Дело Петроп. крепости (1861).—Ведомость по Енисейск. губ. (1866).—Татищев, Рев. движение, гл. III, VIII.—Бурцев, За сто лет, II, 47.—Л. Кульчицкий, История рев. движения, I, 271, 339 сл.—А. Корнилов, Обществ. движение, 147.—Больш. энциклопедия, XXI («Земля и Воля»), XXII (Л. Пантелеев).—Глинский, Рев. период, I, 153 сл., 164 сл.—«Русск. Ведом.». Сборник, 130—131.—Веселовские, Вологжане-краеведы, 161. Л. Пантелеев, Из ранних воспоминаний. СПБ., 1903.—Его же, Из воспоминаний прошлого. СПБ., 1905; книга II. СПБ., 1908.—«Живоп. Обозрен.» 1902, № 24 (Почтенный юбилей).—«Литер. Вестн.» VIII (1904), 260—261 (О воспоминаниях Пантелеева).—С. Пантелеева, «Мир Божий» 1905, XII, 81—90 (В Восточную Сибирь. Из воспоминаний).—Л. Пантелеев, «Гол. Мин.» 1914, VIII, 97 сл. (Мои встречи с Лорис-Меликовым).—Его же, «Солнце России» 1915, № 297 (42) (Краткая автобиография).—Его же, «Гол. Мин.» 1917, IX—X, 78—85 (Памяти В. И. Семевского).

М. Лемке, Н. М. Ядринцев, 135.—Гогель, Иос. Огрызко, 64—65.—Барсуков, Погодин (Ук.).—Богучарский, Материалы, 125 (92).—Н. Ф. Бунаков, Записки, 51.—Дубровский, Рожденные в стране изгнания, 248.—Герцен, Сочинения (Ук.).—М. Лемке, Полит. процессы (Ук.).—Полит. процессы 60-х г.г., I (Ук.).—М. Сажин, Воспоминания (Ук.).—«Колок.» л. 112 (1861), 963 (Студентское дело).—«Колок.» л. 121 (1862), 1009 (Приказ по петерб. полиции).—В. Алексеев, «Гол. Мин.» 1922, I, 119—121 (Студенческий кружок Аргиропуло-Заичневского).

Панютина, Александра Николаевна, дочь статск. сов. Проживала в Петербурге в 1868—1869 г. у Томиловой и Голиковой. В связи с делом Нечаева была подвергнута обыску в апр. 1869 г. и арестована по подозрению в политич. неблагонадежности.

Нечаевск. дело (III Отдел.).—Справка (А. Н. Панютина).—Татищев, Рев. движение, гл. XI.

Парадизов-Мельтов, Лев Степанович, инспектор Екатеринб. уездн. и прих. училища. В 1862 г. привлекался за принадлежность к противоправит. кружку и был уволен со службы с подчинением полиц. надзору. В 1863 г. жил в Царевск. у. Астраханск. губ.; в 1864 г.—в Астрахани; в апр. т. г. поступил на службу в Астрах. суд. палату. В 1865 г. освобожден от надзора.

Татищев, Рев. движение, гл. VI.

Парчевский, Константин, студ. Моск. ун-та. Был арестован за участие в моск. студ. волнениях 1861 г. и по выс. повел. 6 февр. 1862 г. прощен после строгого внушения с обязательством подчиняться всем унив. правилам.

Татищев, Рев. движение, гл. III.—«Колок.» л. 137 (1861), 1137.

Парчевский, Леонард, студ. СПБ. ун-та. За участие в петерб. студенч. волнениях 1861 г. заключен 12 окт. т. г. в Петроп. крепость, из которой 17 окт. переведен в Кронштадт. Освобожден 6 дек. 1861 г.

Дело Петроп. крепости (1861).—«Колок.» л. 114 (1861), 955.

Парышев, Тимофей, урожен. Пермск. губ., ученик Пермск. дух. семинарии. За распространение в 1861 г. прокламации «Послание старца Кондратия» уволен из семинарии и по распор. м-ра вн. д. 21 авг. 1861 г. выслан из Перми под надзор полиции. Определен в штат Ирбитск. уездн. суда.

Ведомость по Пермск. губ. (1865). —Герцен, Сочинения (Ук.).

Пасхалов, прапорщик. Привлекался в 1863 г. по делу Андрущенко в связи с печатанием журнала «Земля и Воля».

Богучарский, Материалы, 147 (110 сл.).—Герцен, Сочинения (Ук.).

Паученко, Иван, студ. Харьковск. ун-та. За участие в петерб. студ. волнениях 1861 г. арестован и 12 окт. т. г. заключен в Петроп. крепость, из которой 17 окт. переведен в Кронштадт. По освобождении 6 дек. т. г. подчинен гласн. надзору полиции по месту жительства—в Петербурге.

Дело Петроп. крепости (1861).—Ведомость по Петерб. губ. (1867).—«Колок.» л. 114 (1861), 955.

Пахарукова, Павел Семенович, хорунжий Сибирск. казач. войска. Род. ок. 1843 г. Арестован и доставлен в Омск в июне 1865 г. по делу «Общ-ва Независимости Сибири» (кружок Потанина-Ядринцева) по обвинению в знании о «преступных замыслах» главн. членов кружка. Дело его по рассмотрении Омскою и выс. учр. следств. комиссиями было передано Сенату, которым, согласно мнению Гос. Совета 20 февр. 1868 г., освобожден от ответственности.

Татищев, Рев. движение, гл. VIII.—А. Шилов, «Вольн. Сибирь» 1918, № 6 от 3 марта (Общ-во Независимости Сибири).

Пахомов, Степан Арсеньевич, с. колл. регистр., урожен. Новохоперск. у. (Воронежск. губ.). Студентом СПБ. ун-та участвовал в студ. волнениях 1861 г., за что арестован и 26 сент. т. г. заключен в Петроп. крепость, из которой освобожден 5 дек. 1861 г.

Дело Петроп. крепости (1861).—«Колок.» л. 121 (1862, 1009 (Приказ по петерб. полиции).

Пацановский, Александр, студ. СПБ. ун-та. Участвовал в петерб. студ. беспорядках 1868—69 г.г., был сторонник умеренных течений. Высланный в Черниговск. губ. под надзор, получил в апр. 1870 г. разрешение для окончания образования возвратиться в Петербург. В марте 1872 г. освобожден от надзора.

Нечаевск. дело (III Отдел.).

Пацевич, Людвиг, вольнослуш. СПБ. ун-та. За участие в петерб. студ. волнениях 1861 г. заключен 12 окт. т. г. в Петроп. крепость, из которой 17 окт. переведен в Кронштадт. Освобожден 6 дек. 1861 г.

Дело Петроп. крепости (1861).—«Колок.» л. 114 (1861), 955.

Пеньковский, Евграф, казанский чиновник. Арестован в 1863 г. по связи с делом о «Казанском заговоре» и приговорен к двухнедельному аресту и надзору полиции на год.

Богучарский, Материалы, 178 — 180. — А. Ершов, «Гол. Мин.» 1913, VII, 224 (Казанский заговор).

Пеньковский, Иван Дмитриевич, поч. гражд., уроженец г. Мамадыша (Казанск. губ.), б. студент Казанск. ун-та. 29 апр. 1869 г. арестован в Казани по делу о «Казанск. заговоре» и, по постановлению Казанск. следств. комиссии, предан уголовн. суду по обвинению в хранении запрещен. сочинений и в распространении прокламаций. Приговорен Сенатом к лиш. некот. особ. прав и преимущ., к тюремн. заключению на 1 г. 4 мес. и к отдаче затем под надзор полиции. Отбыв срок заключения, проживал в Казани. В мае 1868 г. самовольно уехал в Петербург. 20 авг. т. г. было удовлетворено его ходатайство о возвращении ему прав, но за самовольный приезд в Петербург и вследствие привлечения его по делу о сношениях с эмигрантами, выслан снова в Казань. В 1877 г. слушал лекции в Казанск. ун-те и сотрудничал в «Казанск. Биржевом Листке», издателем которого был в 1880—1881 г.г.

Нечаевск. дело (III Отдел.).—Справка (Бочкарев).—Татищев, Рев. движение, гл. X.—Бурцев, За сто лет, II, 58.—Богучарский, Материалы, 180 сл. (135 сл.).

Переныкин, с. колл. асс. Род. ок. 1844 г. В 1865 г. привлекался по делу «Общ-ва Независимости Сибири» (кружок Потанина-Ядринцева) по обвинению в знании о «преступн. действиях» главных членов кружка. Дело его по рассмотрении Омскою и выс. учр. следств. комиссиями было передано Сенату, который, согласно мнению Гос. Совета 20 февр. 1868 г., освободил от ответственности.

Татищев, Рев. движение, гл. VIII.

Перетолчин, Владимир, студ. СПБ. ун-та. Род. ок. 1844 г. В 1865 г. привлекался по делу «Общ-ва Независимости Сибири» (кружок Потанина-Ядринцева) по обвинению в знании о «преступн. действиях» главн. членов кружка. Дело его, по рассмотрении Омскою и выс. учр. следств. комиссиями, передано Сенату, который, согласно мнению Гос. Совета 20 февр. 1868 г., освободил его от ответственности.

Татищев, Рев. движение, гл. VIII.

Персианинов, Лев Васильевич, городск. врач г. Зарайска (Рязанск. губ.). В 1862 г. привлекался в Зарайске за принадлежность к кружку «политически неблагонадежных лиц», был подвергнут обыску и перемещен на службу в г. Сапожок.

Татищев, Рев. движение, гл. VI.—Змеев, Врачи-писатели.—Б. Козьмин, «Ист.-Рев. Бюл.» I (1922), 23 (Материалы для истории революцион. движения 1860-х г.г.).

Перфильев, Венедикт, б. студент СПБ. ун-та; в 1865 г.—чиновник деп-та юстиции, тит. сов. В 1865 г. привлекался по делу «Общ-ва Независимости Сибири» (кружок Потанина-Ядринцева) по обвинению в знании о «преступн. действиях» главн. членов кружка. Дело его по рассмотрении Омскою и выс. учр. следств. комиссиями передано Сенату, который, согласно мнению Гос. Совета 20 февр. 1868 г., освободил его от ответственности.

Татищев, Рев. движение, гл. VIII.

Перхуров, Сергей, вольнослушатель СПБ. ун-та. За участие в петерб. студ. волнениях 1861 г. арестован и 12 окт. т. г. заключен в Петроп. крепость, из которой 17 окт. переведен в Кронштадт. Освобожден 6 дек. 1861 г.

Дело Петроп. крепости (1861).—«Колок.» л. 114 (1861), 955.

Перцов, Эраст Петрович, отст. надв. сов., помещ. Мамадышск. у. (Казанск. губ.), литератор. Род. 29 дек. 1804 г. в Воронеже. Воспитывался в Моск. Благор. пансионе. Участвовал в журналистике 1820—1830-х г.г. 29 авг. 1861 г. после обыска арестован в Петербурге за сношения с Герценом по подозрению в доставлении корреспонденции в «Колокол» и за хранение бумаг «преступного содержания» (записки о 19 февраля). По распоряжению III Отделения предназначен к шестимесячному заключению в крепости и к высылке в Вятку, но, в виду его расстроен. здоровья, наказание заменено в ноябре т. г. высылкой в Новгород с воспрещением жительства в столицах. В авг. 1862 г. получил разрешение приехать в Петербург для лечения, с подчинением негласн. надзору полиции. Ум. 11 июля 1873 г. в Петербурге (покончил самоубийством).

Ведомость по Петерб. губ. (1867).—Бурцев, За сто лет, II, 46.—Петерб. некрополь, III, 390.—Русск. биогр. словарь (приведена подробн. библиография).

А. Санин, «Красн. Арх.» XVI (1926), 118—164 (Записки современника [Эр. П. Перцова] о 1861 г.).

Барсуков, Погодин (Ук.).—М. Михайлов, Записки (Ук.).—«Будущность» № 22 (1861), 174—175 (Письмо из Петербурга).—Герцен, «Колок.» л. 110 (1861) (Исполин просыпается).—«Ист. Вестн.» т. 76, стр. 594, 596, 599, 605—606, 608.

Песков, Николай Александрович, из дворян Сарат. губ. Род. 17 дек. 1838 г. По окончании Саратовск. гимназии, где был учеником Чернышевского, поступил в Казанск. ун-т. За участие в панихиде по убитым крестьянам в с. Бездна (1861 г.) исключен из ун-та. Состоя чиновником Саратовск. контр.

палаты, находился в близких отношениях с лицами, привлеченными в дек. 1869 г. по делу о покушении на государя. Находился под секр. наблюдением. В 1886 г. переведен на службу в Петербург в управление казен. жел. дорог. Впоследствии—управляющий счетн. частью управления. Ум. в Петербурге 6 дек. 1900 г.

Справка (Н. А. Песков).—Татищев, Рев. движение, гл. III.—Петерб. некрополь, III, 390.—«Новости» 1900, № 347 (Некролог).

Пестерев, Николай, иркутск. купеч. сын. Привлекался к дознанию выс. учр. следств. комиссией за сношения с лицами, принадлежащими к тайн. револ. общ-ву. С 24 дек. 1866 г. содержался в Петроп. крепости, из которой освобожден 17 ноября 1867 г., после чего выслан на родину в Иркутск под надзор полиции.

Список 1852—1879 г.г., л.л. 25 об., 27 об.—Татищев, Рев. движение, гл. X.

Петерсон, Николай Павлович, с. тит. сов. Род. 16 июня 1844 г. в Пензенск. губ. По окончании Пензенск. двор. ин-та был учителем в Богородск. и Бронницк. уездных уч-щах. В 1862 г. проживал в Ясной Поляне у Л. Н. Толстого учителем. Привлекался по делу Каракозова и с 28 мая 1866 г. содержался в Невск. куртине Петроп. крепости, из которой освобожден 1 июня 1866 г. Предан 14 июля 1866 г. Верх. уг. суду по обвинению в недонесении правительству о «укрывательстве» Юрасовым беглого гос. преступника и 24 сент. т. г. приговорен к шестимесячному заключению в крепости с зачислением предварит. содержания под стражей. 7 окт. т. г. перечислен в Петроп. крепости в разряд срочных арестантов; на основании манифеста 28 окт. т. г. срок заключения сокращен на треть, вследствие чего 2 дек. т. г. освобожден из крепости. 12 июня 1869 г. допущен к исправл. должности секретаря Спасск. (Тамб. губ.) с'езда миров. судей; с ноября 1870 г. служил на той же должности в Керенск. окр. (Пензенск. губ.). В 1873 г. получил разрешение не считать бытность его под судом препятствием к получению им наград и других отличий. Впоследствии—городск. судья в Мокшанах (1891), в Воронеже (1894), член Асхаб. окр. суда (1899), уездн. член суда в Зарайске (1912); автор юридич. статей. Ум. 4 марта 1919 г.

Список 1852—1879 г.г., л.л. 22 об., 24, 25.—Татищев, Рев. движение, гл. IX.—Госуд. преступления, I, 262—274 (144—151).—Глинский, Рев. период, I, 360.—Белый террор, 42, 62 сл., 119.—Н. К. Михайловский, Литер. воспоминания, I, 478.—Международн. альманах «Q. Толстом», составл. под ред. П. Сергеенко. 1909 (Н. Петерсон, Из записок б. учителя).—«Был.» 1906, IV, 294 сл. (Процесс Каракозова).—В. Евгениев, «Заветы» 1914, VI, 82 (Дело Каракозова и редакция «Современника»).—«Ист. Вестн.»1917, VII—VIII, 292.—«Был.» XXXIV (1925), 45—48 (Современник о каракозовском процессе).—М. Клевенский, «Красн. Арх.» XVII (1926), 136 (Покушение Каракозова).

Петкевич, Вильгельм, губ. секр. По распоряжению выс. учр. следств. комиссии содержался с 6 дек. 1866 г. в Петроп. крепости за сношения с лицами, принадлежащими к тайн. револ. общ-ву; 2 дек. 1869 г. умер в клинич. воен. госпитале в Петербурге.

Список 1852—1879 г.г., л.л. 25, 27 об.

Петров, врач. По постановлен. выс. учр. следств. комиссии подвергнут в 1864 г. негласн. полиц. надзору за участие в организации столярн. артели на коммунистических началах (дело Христофорова).

Татищев, Рев. движение, гл. VIII.

Петров, Алексей, крестьянин, уроженец южн. губ.—фамилия, которою при аресте 4 апр. 1866 г. назвался Д. В. Каракозов.

Госуд. преступления, I, 250 (137).

Петров, Антон, крестьянин с. Бездна (Казанск. губ.), руководитель крестьянск. восстания в связи с об'явлением манифеста об освобождении крестьян. Военно-полевым судом приговорен 16 апр. 1861 г. к смертной казни. Расстрелян 17 апр. т. г.

Календарь «Нар. Воли», 136.—Глинский, Рев. период, I, 40—45.—А. Шилов, Что читать, 83.—А. Никитенко, Записки (Ук.).—М. Лемке, Очерки, 349.—Его же, Полит. процессы (Ук.).—Н. Шелгунов, Воспоминания (Ук.).—Герцен, Сочинения (Ук.).—«Отеч. Зап.» 1861, V.—«Рус. Ст.» 1904, V, 452.—«Ист. Вестн.» 1907, X—XI.—«О минувшем». П., 1909, 126.—Попельницкий, «Гол. Мин.» 1917, IX—X, 90 сл. (Паниxида по убитым крестьянам в с. Бездна).—«Красн. Арх.» I (1922), 276—277 (П. Г. Заичневский).

Петровский, капитан 1-го ранга. В 1862 г. привлекался к ответственности по делу о побеге Бакунина за разрешение последнему отправиться морем; подвергнут дисциплинарному взысканию.

Татищев, Рев. движение, гл. VI.

Петровский, Владимир Алексеевич, студ. Моск. Земл. ак-мии. В 1866 г. привлекался в связи с делом Каракозова и с 11 апр. 1866 г. содержался, по распоряж. выс. учр. следств. комиссии, в Екатер. куртине Петроп. крепости, из которой освобожден 23 июня т. г.

Список 1852—1879 г.г., л. 19.—«Красн. Арх.» III (1923), 299 (К каракозовскому процессу).

Петровский, Иван, двор. Род. ок. 1849 г. в Бакинск. губ. Студент медиц. фак. Моск. ун-та, участник нечаевск. кружка Рипмана. В ноябре 1869 г. исключен из ун-та за участие в «полунинской истории». Арестован 3 дек. т. г. в связи с нечаевск. делом и 3 янв. 1870 г. освобожден. Преданный 1 июля 1871 г. суду ос. прис. СПБ. суд. палаты по обвинению в знании о существовании тайн. рев. общ-ва и недонесении о том, 25 авг. т. г. оправдан. В 1876 г. был членом моск. тайн. кружка «Самообразование и практическ. деятельность» и издательской комиссии при нем. Поддерживал сношения с эмигрантами Смирновым и Эльсницем и в 1872 г. эмигрировал за границу.

Нечаевск. дело (III Отдел.).—Справка (С. Ф. Петровская).—Татищев, Рев. движение, гл. XI.—Список, 1883, стр. 66.—«Прав. Вестн.» 1871, №№ 171, 179.

Петровский, Николай Федорович, отст. шт.-капит., преподаватель в Александр. кад. корпусе в Москве. Был посредником В. Ив. Кельсиева в его приезд в Москву в 1862 г. в сношениях со старообрядцами. Арестован в Москве 12 июля 1862 г. по делу о сношениях с «лондонскими пропагандистами», доставлен в Петербург и с 16 июля т. г. содер-

жался в Алексеевск. равелине Петроп. крепости, из которой освобожден 9 дек. 1863 г. на поруки. Преданный суду ос. прис. Сената по обвинению в недонесении о пребывании в Москве гос. преступника В. Ив. Кельсиева, приговорен 10 дек. 1864 г. к годичному заключению в крепости; при чем суд ходатайствовал, в виду его раскаяния, о вменении ему в наказание предварит. содержания под стражею. Приговор выс. утвержден 30 марта 1865 г.

Справка (Н. Ф. Петровский).—Татищев, Рев. движение, гл. VI.—Бурцев, За сто лет, II, 54.—Госуд. преступления, I, 232—234 (128—129).—Глинский, Рев. период, I, 211 сл.—В. И. Кельсиев, Исповедь, II.—М. Лемке, Очерки, 29 сл. (Процесс 32-х).—Герцен, Сочинения (Ук.).—«Колок.» л. 147 (1862), 1216 (Из Москвы. Аресты).—«Колок.» л. 200 (1865) (Дело Н. Серно-Соловьевича).—«Сенатск. Вед.» 1865, № 44.—«Красн. Арх.» III (1923), 327 (Бакунин по отчетам III Отделения).—«Ист.-Рев. Сборник» III (1926), 304 (Список).

Петровский, Сергей, студ. юридич. фак. Моск. ун-та. Арестован в Москве в конце ноября 1869 г. в связи с нечаевск. делом; освобожден в конце января 1870 г.

Нечаевск. дело (III Отдел.).

Петровский-Ильенко, Петр Семенович, об.-офиц. сын. Род. 28 июня 1835 г. Вольнослушатель Моск. ун-та, корректор катковской типографии, участник кружка Аргиропуло-Заичневского (1861). Арестован в 1861 г. по делу о печатании и распространении запрещ. сочинений и предан суду Сената (процесс 27-ми), которым приговорен к годичному заключению в смирит. доме. По отбытии наказания выслан, согласно распоряжению м-ра вн. дел. 7 июля 1863 г., в Самарск. губ. и с 4 апр. 1864 г. проживал в г. Новоузенске под надзором полиции, от которого освобожден в 1870 г.

П. С. Петровский-Ильенко.

С фотогр. 1860-х г.г.
Архив Революции СССР.

Ведомость по Самарск. губ. (1865).—Татищев, Рев. движение, гл. IV.—Глинский, Рев. период, I, 120.—Богучарский, Материалы, 140 (104).—Герцен, Сочинения (Ук.).—М. Лемке, Полит. процессы (Ук.).—Полит. процессы 60-х г.г., I (Ук.).—«О минувшем». П., 1909, стр. 123 сл., 148 сл. (Дело П. Г. Заичневского).—В. Алексеев, «Гол. Мин.» 1922, I, 102 (Студенческий кружок Заичневского-Аргиропуло).

Печаткин, Евгений Петрович, с. пот. поч. гражд., кандидат прав. Род. 7 марта 1838 г.

Е. П. Печаткин.

С фотогр. 1862 г.
Из собр. Пушкинского Дома.

По окончании СПБ. коммерч. уч-ща был студентом СПБ. ун-та на юридич. факультете. Арестован за деятельное участие в петерб. студенч. волнениях 1861 г. и 12 окт. т. г. заключен в Петроп. крепость, из которой 17 окт. переведен в Кронштадт; освобожден 6 дек. 1861 г. В июле 1862 г. арестован в Петербурге вторично по делу «карманной типографии» П. Баллода и с 11 июля т. г. содержался в Петроп. крепости, откуда освобожден 2 февр. 1863 г. Преданный суду Сената по обвинению в хранении прокламаций и рассылке по почте «Колокола», приговорен к трехмесячному аресту и к отдаче под надзор полиции на три года. Приговор утвержден 16 окт. 1864 г. Имел в Петербурге книжный магазин, был в сношениях с И. А. Худяковым, издавая его сочинения. Арестован в третий раз 15 апр. 1866 г. в связи с делом о покушении 4 апр., как член неразрешенной издательской артели, и заключен в Петроп. крепость. 24 июня т. г. освобожден из крепости с подчинением полиц. надзору. По распоряжению выс. учр. следств. комиссии книжная торговля его была закрыта. Ум. 7 марта 1918 г. в Петербурге.

Дело Петроп. крепости (1861).—Ведомость по Петерб. губ. (1867).—Справка (Е. П. Печаткин).—Список 1852—1879 г.г., л. 9.—Татищев, Рев. движение, гл. VI,

IX.—Бурцев, За сто лет, II, 47.—Госуд. преступления, I, 226—227 (125—126).—Глинский, Рев. период, I, 190 сл., 338.—И. Худяков, Автобиография, 68, 128.—М. Лемке, Очерки, 68 (Процес 32-х).—Л. Пантелеев, Из воспоминаний, I, 205, 214, 226.—Герцен, Сочинения (Ук.).

М. Лемке, Полит. процессы (Ук.).—«Колок.» л. 114 (1861), 955.—«Сенатск. Вед.» 1864, № 90.—«Колок.» л. 194 (1865), 1595 (Смесь).—А. Шилов, «Красн. Арх.» XIV (1926), 116, 126 (Чернышевский в донесениях агентов III Отделения).—М. Клевенский, «Красн. Арх.» XVII (1926), 135 (Покушение Каракозова).

Печаткина (урожд. Глушановская), Варвара Ивановна, дочь надв. сов. Род. 21 но-

В. Печаткина-Глушановская.
С фотогр. 1863 г.
Из собр. Пушкинского Дома.

ября 1843 г. в Черниговск. губ. В авг. 1862 г. привлекалась по делу о распространении прокламаций, была арестована и освобождена на поруки родителей; по постановлению выс. учр. следств. комиссии подчинена секретному надзору по месту жительства—в Петербурге. Вышла замуж за Евг. Петр. Печаткина. Переводчица. Ум. 24 окт. 1918 г. в Перми.

Ведомость по Петерб. губ. (1867).—Справка (В. И. Печаткина).—Татищев, Рев. движение, гл. VI.—В. Стасов, Н. В. Стасова (Ук.).—М. Лемке, Политич. процессы (Ук.).

Пилипенко, Владимир Алексеевич, двор., находился под попечительством Виктора Потоцкого (см.). Род. ок. 1845 г. в Полтавской губ. В 1863 г. привлечен к дознанию, вместе с Вл. Синегубом и др. («хлопоманы»), за револ. пропаганду в Киевск. губ. среди крестьянства (возбуждение крестьян к восстанию и распространение «Золотой грамоты»). С 8 дек. 1863 г. содержался в Екатер. куртине Петроп. крепости до 24 янв. 1864 г., когда был отправлен в распоряжение киевск. ген.-губернатора, на рассмотрение которого передано дело о нем. По высоч. повел. в июне 1866 г., на основании ходатайства киевск. ген.-губ. Безака, дело о нем, как не имеющее ничего общего с тенденциями поляков, было прекращено с вменением ему в наказание двухлетнего содержания под стражей и с высылкою на местожительство под надзор полиции, от которого был освобожден по выс. повел. 13/17 мая 1871 г. с воспрещением в'езда в столичн. города. Жил в им. Пелипчицах (Переясл. у., Полт. губ.).

Ведомость по Полтавской губ. (1866).—Список 1852—1879 г.г., л. 16 об.—Татищев, Рев. движение, гл. VII.—Герцен, Сочинения (Ук.).

Пильчиков, Дмитрий Павлович, преподаватель Полтавского кад. корпуса (1846—1864). Род. в 1821 г. Окончил Киевск. ун-т. Приятель Т. Шевченко, участник Кирилло-Мефодиевск. общ-ва (1847). В 1863 г. подвергнут особ. полицейскому наблюдению за сочувствие «украинофильским» идеям. В июне 1875 г. подвергнут обыску вследствие принадлежности к кружку «Уния», пропагандировавшему сепаратистские идеи; дело о нем прекращено. Ум. в Харькове в 1893 г.

Справка (Д. Пильчиков).—И. Павловский, Первое дополн. к словарю полтавцев, 38.—Политич. процессы 60-х г.г., I (Ук.).—Конисский, «Заря» 1894, IV (Некролог).—В. Семевский, «Гол. Мин.» 1918, X—XII (Кирилло-Мефодиевск. общ-во).—«Красн. Арх.» VIII (1925), 215 (Литература 60-х г.г.).

Пименова, Вера Александровна, вдова академика Н. Ст. Пименова, скульптора. Арестована 9 янв. 1862 г. по обвинению в политич. неблагонадежности за «особое сочувствие» к студентам, участвовавшим в студенч. беспорядках 1861 г. После строгого внушения подвергнута секр. надзору полиции по месту жительства—в Петербурге с обязательством подпиской в том, что впредь в «предосудительных действиях участвовать не будет».

Татищев, Рев. движение, гл. VI.—Ведомость по Петерб. губ. (1867).

Пиотровский, Игнатий Антонович, двор., студ. СПБ. ун-та. Род. ок. 1841 г. За уча-

И. А. Пиотровский.
С группы, снятой в Кронштадт. казарме в 1861 г.
Из собр. Муз. «Каторга и Ссылка».

стие в петерб. студ. волнениях в окт. 1861 г. заключен 12 окт. т. г. в Петроп. крепость, из которой 17 окт. переведен в Кронштадт. Освобожден 6 дек. 1861 г. Сотрудничал в «Современнике». Застрелился 18 марта 1862 г. в Петербурге.

Дело Петроп. крепости (1861).—Бурцев, За сто лет, II,47,57.—Герцен, Сочинения,т.XV (Смерть И.Пиотровского).—А. Никитенко, Записки (Ук.).—Н. К. Михайловский, Литер. воспоминания, I, 64 сл.—М. Лемке, Очерки, 418 (Дело воскресников).—Герцен, Сочинения (Ук.).—М. Лемке, Полит. процессы (Ук.).—Е. Панаева, Воспоминания (Ук.).—«Колок.» л. 114 (1861), 955.—К. Арсеньев, «Гол. Мин.» 1913, I, 167 сл. (Из далеких воспоминаний).—А. Шилов, «Кр. Арх.» XIV (1926), 105 (Чернышевский в донесениях агентов III Отделения).

Пипер, студент СПБ. ун-та. Принимал участие в петерб. студ. движении в 1869 г.

Справки (Пипер, Ап. Покровский).

Пирамидов, Николай Михайлович, двор., женат на сестре эмигранта Смирнова. Род.

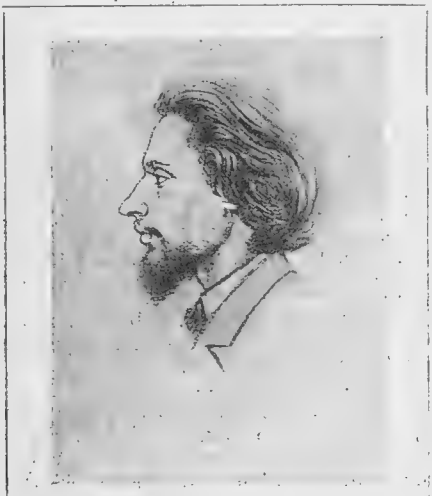

Н. М. Пирамидов.

С фотогр. 1860-х г.г.
Архив Революций СССР.

в 1847 г. в Смоленск. губ. Будучи студентом медиц. фак. Моск. ун-та, принимал участие в студ. волнениях 1869 г., вследствие чего 15 апр. т. г. подвергся обыску. 29 окт. т. г. исключен из ун-та на год за участие в «полунинской истории». Участник моск. нечаевск. кружка, организованного Рипманом. Привлекался по делу Нечаева и с 8 июня 1870 г. содержался в Петроп. крепости. Причисленный ко II группе сообщников Нечаева, предан 1 июля 1871 г. суду ос. прис. СПБ. суд. палаты по обвинению в составлении заговора для ниспровержения существующего порядка управления в России. 6 авг. т. г. приговорен к двухмесячному тюремному заключению и к надзору полиции на 5 лет. 4 сент. 1871 г. перемещен из крепости в срочную тюрьму. По отбытии наказания выслан в г. Мелитополь (Тавр. губ.), где поступил фельдшером в больницу Лозово-Севастоп. жел. дор. в сел. Дмитриевке (Днепровск. у.). В 1879 г. окончил курс со званием лекаря. В нач. 1900-х г.г.—земск. врач в Сердобск. у. (Сарат. губ.).

Нечаевск. дело (III Отдел.).—Список 1852—1879 г.г., л. 34.—Татищев, Рев. движение, гл. XI.—Медиц. список 1899—1900 г.г.—Глинский, Рев. период, I, 432.—«Прав. Вестн.» 1871, №№ 156, 171 (обвинит. акт), 172, 173, 174 (об'яснен я Пирамидова), 177, 179, 180 (письмо Пирамидова), 181 (речь прокурора), 183 (речь защитн. Герарда), 187 (приговор).

Писарев, студент Технологич. ин-та в Петербурге. Принимал участие в петерб. студ. беспорядках 1869 г.

Нечаевск. дело (III Отдел.).—Справка (Писарев).

Писарев, Дмитрий Иванович, известный критик, с. шт.-кап., мир. посредника и

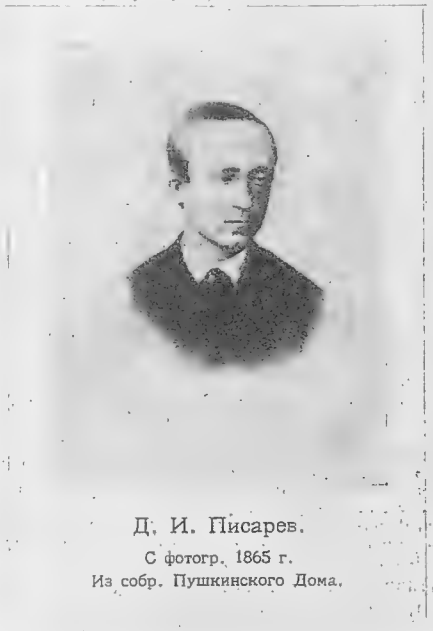

Д. И. Писарев.

С фотогр. 1865 г.
Из собр. Пушкинского Дома.

землевладельца Новосильск. у. Тульск. губ. Род. 2 окт. 1840 г. в с. Знаменском (Елецк. у. Орловск. губ.). В нач. дек. 1851 г. был отправлен в Петербург для поступления в гимназию. По окончании 3-й СПБ. гимназии (1856) поступил в СПБ. ун-т, который окончил в 1860 г. со степенью кандидата. В конце 1859 г. заболел нервным расстройством и пробыл в психиатр. лечебнице четыре месяца. С 1859 г. начал сотрудничать в петерб. журналах, с 1860 г.—сотрудник «Русск. Слова». Арестован в Петербурге 2 июля 1862 г. по делу «карманной типографии» П. Д. Баллода и 3 июля т. г. заключен в Петроп. крепость. Преданный суду Сената по обвинению в «составлении возмутительной статьи, направленной против правительства» (против писателя Шедо-Феротти), приговорен 16 окт. 1864 г. к лиш. некот. прав и преим. и к заключению в крепости на 2 г. 8 м.; срок заключения сокра-

щен на треть. Перечисленный с 8 ноября 1864 г. в срочные арестанты, содержался в Екатерин. куртине Петроп. крепости и был освобожден 18 ноября 1866 г. с отдачей на поруки матери под секр. надзор полиции по месту жительства—в Петербурге. 4 июля 1868 г. утонул в Дуббельне и похоронен 29 июля т. г. на Волковом кладбище в Петербурге.

Ведомость по Петерб. губ. (1867).—Список 1852—1879 г.г., л.л. 8 об., 18.—Татищев, Рев. движение, гл. VI.—Бурцев, За сто лет, II, 52, 63, 74.—Мезиер, Русск. словесность, II.—Госуд. преступления, I, 226—227 (125—126).—А. Корнилов, Общественное движение, 137 сл., 144, 156—157, 187.—Глинский, Рев. период, I, 77 сл., 113,190 сл.—Богучарский, Активное народничество, 31 сл.—Бурцев, Календарь, 178.—Владиславлев, Русск. писатели (указана литература).

Е. Соловьев, Писарев, его жизнь и деятельность. Биогр. библиотека Павленкова.—Е. Казанович, Д. И. Писарев (1840—1856). П., 1922.—М. Лемке, Полит. процессы (Процесс Д. И. Писарева).—«Колок.» 1868, № 12, стр. 183 (Pisareff).— «Рус. Арх.» 1897, I,336—337 (Две цензуры).—А. Ершов, «Образ.» 1906, XII, 90—99 (Арест и судьба Писарева).—В. Евгениев-Максимов, «Гол. Мин.» 1919, I—IV, 131—161 (Писарев и охранители).—Б. Федоров, «Гол. Мин.» 1919, I—IV, 163—167 (После похорон Писарева).—П. Баллод, «Кат. и Сс.» 1924, III (10), 47—55 (Заметка о деле Писарева).—«Кр. Арх.» т. V (1924), 248—257 (Письма Д. И. Писарева из крепости).

С. Неведенский, Катков, 122—123, 486.—Л. Шелгунова, Из далекого прошлого, 202—204.—«На славном посту». Сборник, стр. 10 (Кудрин (Русанов), Чем обязана русская общественная жизнь Михайловскому?).—Н. К. Михайловский, Литературн. воспоминания, I, 6, 20 сл.—А. Никитенко, Записки (Ук.).—М. Лемке, Очерки, 10.—Л. Пантелеев, Из воспоминаний, I, 139, 241.—Герцен, Сочинения (Ук.).—Н. В. Шелгунов, Воспоминания (Ук.).—Полит. процессы 60-х г.г., I (Ук.).—Б. Козьмин, Ткачев, 53.

«Колок.» л. 153 (1863), 1274 (Из Петербурга).—«Сенатск. Вед.» 1864, № 90.—«Колок.» л. 194 (1865), 1595 (Смесь).—Богучарский, «Гол. Мин.» 1915, IV, 201—202 (Общественное движение 60-х г.г.).—В. Евгениев, «Гол. Мин.» 1916, XI, 149—150 (Гончаров, как член Совета по делам печати).—В. Короленко, «Гол. Мин.» 1920—1921, стр. 32 (История моего современника).—С. Стахевич, «Был.» XXI (1923), 77 сл., 85—86 (Воспоминания).—А. Прибылев, «Кат. и Сс.» 1924, III (10), 42 сл. (П. Д. Баллод).

Писарева, Вера Ивановна, дочь шт.-капитана, двор. Тульск. губ., сестра Дм. Ив. Писарева. Род. 2 авг. 1844 г. Привлекалась к дознанию в 1868 г. выс. учр. следств. комиссией и 5 окт. т. г. выслана в Тульск. губ. на поруки родителей и под надзор полиции в связи с делом о похоронах Дм. Ив. Писарева. Впоследствии—сотрудница «Варш. Дневника». Переводчица. Ум. в 1910 г.

Татищев, Рев. движение, гл. X.—Голицын, Словарь писательниц.

«Волжск. Вестн.» 1896, № 43.—«Ист. Вестн.» 1910, VIII (Некролог).

Б. Федоров, «Гол. Мин.» 1919, I—IV, 163—167 (После похорон Писарева).—«Кр. Арх.» V (1924), 251 (Письма Дм. Ив. Писарева из крепости).

Плаксин, Тимофей, студент СПБ. ун-та. Род. ок. 1839 г. За участие в петерб. студ. волнениях 1861 г. заключен 12 окт. т. г. в Петроп. крепость, из которой 17 окт. переведен в Кронштадт. Освобожден 6 дек. 1861 г. и с этого времени подчинен гласн. надзору полиции по месту жительства—в Петербурге.

Дело Петроп. крепости (1861).—Ведомость по Петерб. губ. (1867).—«Колок.» л. 114 (1861), 955.

Пластунова, Елизавета Романовна, дочь губ. секретаря, сестра Соф. Ром. Пластуновой. Проживала в Москве на квартире сестер Ивановых. Арестована в Торжке на квартире своей сестры в 1870 г. в связи с делом Нечаева. Дело о ней, за отсутствием улик, прекращено.

Справки (Ек. Иванова, Ел. Пластунова).

Пластунова, София Романовна, дочь губ. секр., учительница Новоторжск. земск. школы. Род. ок. 1848 г. Привлекалась по делу Нечаева. Причислена ко II группе сообщников Нечаева, причастных к моск. организации «Нар. Расправы». В мае 1871 г. следствие за отсутствием улик прекращено. В том же году уволена от должности учительницы с воспрещением впредь заниматься педагогич. деятельностью. В 1874 г. проживала в Москве и находилась в сношениях с пропагандистами, работавшими в Саратове в мастерской Пельконена; в июне т. г. была арестована.

Нечаевск. дело (III Отдел.).—Справки (С. Р. Пластунова, Н. Касаткин, Ф. Линд, С. Переплетковская, Е. Пластунова).—Татищев, Рев. движение, гл. XI.

Пле[ѣ]шков, подпор. 4 стрелков. батальона. Арестован 24 апр. 1862 г. в окрестностях Варшавы вместе с Аргольдом, Сливицким и др. за пропаганду среди солдат. В виду незначительного участия—переведен в другую часть.

«Колок.» л. 138 (1862), 1148 (Москали в Польше).—«Дела и Дни» I (1920), 152—153 (Переписка Александра II и в. кн. Константина Николаевича).

Плещенко, крестьянин. В 1863 г. привлекался за пропаганду «украинофильских идей» (дело Чубинского).

Герцен, Сочинения (Ук.).

Плотников, Александр Васильевич, колл. сов., учитель Тобольск. гимназии. Привлекался к ответственности за сочувствие госуд. преступникам М. Ил. Михайлову и В. А. Обручеву во время их пребывания в 1862 г. в Тобольске. Дело о нем, по рассмотрении в комитете министров, 9 июня 1865 г. передано Сенату, постановившему подвергнуть его административн. взысканию по усмотрению мин-ра, в ведении которого он состоит.

Татищев, Рев. движение, гл. VI.—Адрес-календарь на 1860—1861 г.г.

Погосский, Александр Фомич, дворян. Род. 26 февр. 1816 г. в Полоцке Витебск. губ. В 1832 г. поступил рядовым в 45-й Егерский полк, в 1838 г. произведен в офицеры; в 1843 г. перешел на гражданскую службу. В 1858 г. начал издавать журнал «Солдатская Беседа», имевший большой успех. В конце 1861 г. был намечен в качестве члена общ-ва «Земля и Воля». Автор многочисленных рассказов и пьес для солдат и народа. Ум. 26 авг. 1874 г.

Мезиер, Русск. словесность, II.—Брокгауз, Словарь.—Граната, Словарь, т. VII.—Русск. биогр. словарь (указана литература).

А. Ф. Погосский, Полн. собрание сочинений, т. II. СПБ., 1899 (Биографич. очерк, составленный А. В. Арсеньевым).—Некрологи: «Бирж. Ведом.» 1874, № 237.—«Всем. Иллюстр.» 1874, № 301, стр. 230—231.—

«Голос» 1874, №№ 236, 237, 241.—«Нов. Вр.» 1899, № 8438.—«Прав. Вестн.» 1899, № 168 (Первый простонародный русский писатель).—П. Быков, «Слово» 1904, № 5 (Истинный друг народа).

Письма М. А. Бакунина, 261—262.—Герцен, Сочинения (Ук.).

Подегимский, Эдуард, студ. СПБ. ун-та. За участие в петерб. студ. волнениях 1861 г. заключен 12 окт. т. г. в Петроп. крепость, из которой 17 окт. переведен в Кронштадт. Освобожден 6 дек. 1861 г.

Дело Петроп. крепости (1861).—«Колок.» л. 114 (1861), 955.

Подкорытов, Антон (Аполлон?) Михайлович, хорунжий Сибирск. казачьего войска. Род. ок. 1843 г. В 1865 г. привлекался по делу «Общ-ва Независимости Сибири» (кружок Потанина-Ядринцева) по обвинению в знании о «преступных действиях» главных членов кружка. Дело его по рассмотрении Омскою и выс. учр. следств. комиссиями передано Сенату, который, согласно мнению Госуд. Совета 20 февр. 1868 г., освободил его от ответственности.

Татищев, Рев. движение, гл. VIII.—А. Шилов, «Вольн. Сибирь» 1918, № 6 от 3 марта (Общ-во Независимости Сибири).

Подле[ѣ]сный, студ., знакомый Бакунина по Иркутску. С 1862 г. находился под секретным надзором в связи со сведениями о сношениях его с «лондонскими пропагандистами».

Лемке, Очерки, 116 (Процесс 32-х).

Подосский, Эдуард Викторович, двор. Род. в Ольгопольск. у. (Подольской губ.) ок. 1830 г. Будучи студентом 2 курса юридич. фак. СПБ. ун-та, за участие в петерб. студ. волнениях 1861 г. арестован на квартире Н. В. Альбертини и 5 окт. 1861 г. заключен в Петроп. крепость; 1 ноября отправлен в III Отделение и 4 ноября снова заключен в крепость, из которой освобожден 7 дек. т. г. По выс. пов. 4 дек. т. г. прощен после строгого внушения с обязательством принять матрикул или возвратиться на родину. Оставлен в Петербурге на поруках под гласным надзором. В 1862—63 г.г. принимал участие в землевольческих кружках и в 1863 г. привлекался по делу о печатании журнала «Земля и Воля».

Дело Петроп. крепости (1861).—Ведомость по Петерб. губ. (1867).—Л. Пантелеев, Из воспоминаний, I, 300.—Герцен, Сочинения (Ук.).—«Колок.» л. 121 (1862), 1009.

Позерн, Карл Карлович, владелец (до 1867 г.) московск. книжн. магазина Черкесова. Род. ок. 1845 г. Привлекался к дознанию, в связи с делом Нечаева, за сношения с П. Г. Успенским и другими членами «Народн. Расправы». Арестован 5 дек. 1869 г., но скоро освобожден. Дело о нем прекращено.

Нечаевск. дело (III Отдел.).—Справка (К. К. Позерн).—Татищев, Рев. движение, гл. XI.

Познинский, Владимир Елисеевич, двор. Род. в Петербурге. Вольнослушатель Академии Художеств. За участие в петерб. студ. волнениях 1861 г. заключен 2 окт. т. г. в Петроп. крепость, из которой освобожден 7 дек. т. г. По выс. пов. 4 дек. т. г. приговорен к высылке из Петербурга под надзор полиции на год, в случае отсутствия поручителей.

Дело Петроп. крепости (1861).

Поз[д]няков, Дмитрий Михайлович, с. чиновника. Род. 9 февр. 1845 г. в Курской губ. Воспитывался в Павловск. кад. корпусе, откуда выпущен в офицеры в 1865 г. и в том же году вышел в отставку в чине поручика. Около двух лет жил в Петербурге, готовясь в ун-т, затем был частн. поверенным в Рязани и Чернигове, давал уроки в Киеве и там же служил приказчиком в книжном магазине Щербакова. В дек. 1869 г. жил в Петербурге у Бобарыкова, а потом у Святского. Арестован 12 января 1870 г. в связи с делом Нечаева и причислен к III группе его сообщников. 1 февр. т. г. освобожден, и за недостатком улик постановлением гражд. кас. деп. Сената дело о нем в мае 1871 г. прекращено. Служил в частных предприятиях в Петербурге и в Области Войска Донского. В 1877 г. вследствие «крайней политич. неблагонадежности» подвергнут негласн. наблюдению. Провинциальный публицист.

Нечаевск. дело (III Отдел.).—Справка (Д. Позняков).—Татищев, Рев. движение, гл. XI.

Покровский, Аполлинарий Палладиевич, из дух. звания. Род. ок. 1837 г. в Нижегор. губ. В 1861 г.—студент Моск. ун-та, участник моск. студ. кружка Заичневского-Аргиропуло. Принимал участие в моск. студ. волнениях 1861 г. и был одним из трех депутатов моск. студенчества, подававших протест против действий полиции. В 1862 г. арестован по делу о распространении «возмутительных воззваний» и 11 июня т. г. заключен в Невск. куртину Петроп. крепо-

А. П. Покровский.

С фотогр. 1860-х г.г.
Архив Революции СССР.

сти. Выс. учр. следств. комиссией 14 окт. 1862 г. приговорен к заключению в смирит. доме на 3 мес. и к высылке в Шенкурск (Архангельск. губ.) под надзор полиции без запрещения службы. 18 окт. т. г. отправлен из крепости в СПБ. исправит. заведение. В Шенкурск водворен 28 янв. 1863 г. и поступил на службу в канцелярию уездн. суда, а также исполнял обязанности секретаря шенкурск. миров. с'езда. В 1863 г. по постановлению выс. учр. следств. комиссии вытребован из места ссылки в Петербург в связи с перехваченными письмами М. Д. Муравского и возвращен обратно с учреждением усиленного полиц. надзора. С мая 1864 г. занимал различные должности в Арханг. губ. правлении, а в 1868 г. назначен старш. чиновником особых поручений при арханг. губернаторе. В 1869 г. освобожден от надзора и выехал в Москву.

Ведомость по Арханг. губ. (1865, 1866).—Список 1852—1879 г.г., л. 7 об.—Татищев, Рев. движение, гл. I, VI, VII.—М. Лемке, Н. М. Ядринцев, 72.—М. Лемке, Очерки, 295, 302 (Молодость «отца Митрофана»).—Полит. процессы 60-х г.г., I (Ук.).—В. Линд, «Рус. Мысль» 1911, VIII, 36, 38—39 (Воспоминания).—В. Алексеев, «Гол. Мин.» 1922, I, 107, 125 (Студенческий кружок Заичнев кого-Аргиропуло).

Покро́вский, Василий Иванович, с. священника г. Осташкова (Тверской губ.). Род.

В. И. Покровский.

«Энциклоп. Словарь», изд. Брокгауза, т. 41.

21 дек. 1838 г. в с. Покров-Итомля (Ржевск. у.). В 1855 г. окончил Тверск. гимназию, а в 1859 г.—Моск. ун-т со степ. кандидата. Был преподавателем в 1-м моск. кад. корпусе, потом во 2-й моск. женск. гимназии. В 1866 г. арестован в Москве в связи с делом о покушении 4 апр. 1866 г.; 13 июня т. г. отправлен в Петербург и 28 июня т. г. заключен в Екатерин. куртину Петроп. крепости. 26 августа т. г. переведен во 2-й воен. госпиталь, как обнаруживавший признаки душевного расстройства. По постановлению выс. учр. следств. комиссии 7 окт. т. г. освобожден из крепости и за принадлежность к тайн. общ-ву выслан 20 февр. 1867 г. к отцу в Осташков под надзор полиции. В ноябре 1869 г. получил разрешение поступить на госуд. службу в Ржевск. окр. суд., а в апр. 1871 г. освобожден от надзора. Впоследствии был делопроизводителем Тверск. губ. земск. собрания и редактором тверских статистических изданий. Имел близкое отношение с лицами, привлеченными в 1873 г. к делу о «пропаганде револ. идей». Впоследствии—известный статистик и экономист. Ум. 9 сент. 1915 г.

Справка (В. И. Покровский).—Список 1852—1879 г.г., л. 23.—Татищев, Рев. движение, гл. IX.—Брокгауз, Словарь.

Юбилей: «Нов. Вр.» 1901, № 9274.—«Россия» 1901, № 953.—«Рус. Вед.» 1901, №№ 341, 820.—Некрологи: «Ист. Вестн.» 1915, XII, 998.—«Нов. Время» 1915, № 14191.

Песни, собранные П. Н. Рыбниковым. Изд. 2-е. М., 1909, т. I, стр. XVII (Биография П. Н. Рыбникова).—Записки П. А. Черевина, 36.

Покровский, Виктор Павлович, студент СПБ. ун-та. За участие в петерб. студ. волнениях 1861 г. заключен 26 сент. т. г. в Петроп. крепость, из которой освобожден 28 сент. т. г.

Дело Петроп. крепости (1861).—Бурцев, За сто лет. II, 47.—«Колок.» л. 114 (1861), 955.

Покровский, Михаил Павлович. Род. в Белгородск. у. (Курской губ.). В 1860 г. окончил СПБ. ун-т со степенью кандидата. За участие в петерб. студ. волнениях 1861 г. заключен 26 сент. т. г. в Петроп. крепость, из которой освобожден 28 сент. т. г. Вторично арестован на квартире Н. В. Альбертини и 5 окт. т. г. опять заключен в Петроп. крепость. По выс. повел. 4 дек. 1861 г. выслан

М. П. Покровский.

С фотогр. 1860-х г.г.
Из собр. Муз. «Каторга и Ссылка».

в Архангельскую губ. под строгий надзор полиции без запрещения поступить на службу. Освобожден из крепости 7 дек. 1861 г.

Дело Петроп. крепости (1861).—Татищев, Рев. движение, гл. III.—Бурцев, За сто лет, II, 47.—Л. Пантелеев, Из воспоминаний, I, 185—186, 194—195, 200, 251.—Н. Шелгунов, Воспоминания (Ук.).—«Колок.» л. 112 (1861), 935 (Студентское дело).—«Колок.» приб. к л. 119—120 (1862), 1003 (Приказ по петерб. полиции).—П. Бобарыкин, «Мин. Годы» 1908, V—VI, 54 (За полвека).

Покровский, Федор, студент Мед.-Хир. ак-мии. Арестован 15 марта 1869 г. за участие в петерб. студенч. волнениях.

Нечаевск. дело (III Отдел.).—Глинский, Рев. период, I, 399 сл.—«Прав. Вестн.» 1871, № 159.—Ралли, «Был.» 1906, VII, 142 (Нечаев).—С. Сватиков, «Наша Страна». П., 1907, стр. 186 сл. (Студенч. движение 1869 г.).

Полиевктов, Александр, студент СПБ. дух. ак-мии. За участие в петерб. студ. волнениях 1861 г. заключен 12 окт. т. г. в Петроп. крепость, из которой 17 окт. переведен в Кронштадт. Освобожден 6 дек. 1861 г.

Дело Петроп. крепости (1861).—«Колок.» л. 114 (1861), 956.

Полиновский, Владимир Михайлович, отст. колл. регистр., б. студ. Казанск. ун-та. Род. ок. 1839 г. Арестован в мае 1863 г. по делу о «Казанском заговоре»; преданный суду в общеуголовном порядке по обвинению в участии в совещании о подготовке восстания, приговорен к каторжн. работам на 10 л.; по выс. повел. 17 мая 1867 г. о прекращении всех неоконченных до сего времени политических дел, касающихся последнего мятежа, прощен с отдачей под надзор полиции на три года. Из тюрьмы освобожден 14 авг. 1867 г. В 1870 г. служил по вольному найму в Вятск. каз. палате и в этом же году получил отказ на свое ходатайство о поступлении на госуд. службу.

Татищев, Рев. движение, гл. VII.—Богучарский, Материалы, 183 сл. (137 сл.).—Герцен, Сочинения (Ук.).—Красноперов, «Вестн. Евр.» 1905, XII, 594, 601 (Из воспоминаний).—А. Ершов, «Гол. Мин.» 1913, VI—VII (Казанский заговор).—Б. Козьмин, «Красн. Арх.» IV (1923), 272 сл. (Отзвуки польского восстания 1863 г.).

Полонский, Онуфрий, двор. Витебск. губ. В февр. 1864 г. привлекался по делу тайной типографии в Мариенгаузене. Дело его по рассмотрении особ. Динабургск. комиссией передано суду Виленск. времен. полев. аудиториата. Приговорен, по конфирмации командующего войсками Виленск. округа 21 февр. 1864 г., к лиш. всех прав сост., двор. дост. и к ссылке в каторжные работы в крепостях на 10 лет.

Татищев, Рев. движение, гл. VII.

Полосатов, Иван, моск. 2-й гильдии «купеческ. брат». В 1863 г. привлекался по делу тайн. общ-ва «Земля и Воля» (дело Андрущенко) и с 6 сент. т. г. содержался в Екатерин. куртине Петроп. крепости, откуда 19 окт. т. г. отправлен в штаб корп. жандармов. Преданный по постановлению выс. учр. следств. комиссии в 1864 г. суду Сената, 6 апр. 1866 г. от ответственности освобожден.

Список 1852—1879 г.г., л. 14 об.—Татищев, Рев. движение, гл. VIII.—Бурцев, За сто лет, II, 66.—«Колок.» л.л. 208—215 (1865—1866) (Дело Андрущенко)

Полторанова, Александра Адриановна, жена колл. ас., советника Нерчинск. горн. правления, Вл. Вас. Полторанова. Род. ок. 1816 г. С 1862 г. находилась по постановлению выс. учр. следств. комиссии под бдительным секр. надзором полиции по месту жительства—в Петербурге за «деятельное сочувствие» госуд. преступнику М. Ил. Михайлову.

Ведомость по Петерб. губ. (1867).—Татищев, Рев. движение, гл. VI.

Полторацкий, Николай Михайлович, двор., отст. поручик, мировой посредник Тверской губ. Арестован 18 февр. 1862 г. в Петербурге по делу тверских мировых посредников и 19 февр. т. г. заключен в Петроп. крепость. 26 февр. т. г. предан суду Сената и 21 июня т. г. приговорен к лиш. некотор. по ст. 54 прав и к заключению в смирит. доме на 2 года 2 мес. 13 июля т. г. переведен из крепости в СПБ. исправит. заведение и 21 июля т. г. освобожден, по случаю «тезоименитства императрицы», с оставлением в силе первой части приговора с ограничением прав, которые возвращены в 1871 г.

Дело Петроп. крепости (1861).—Татищев, Рев. движение, гл. V.—Госуд. преступления, I, 200, 208 (111, 115—116).—А. Корнилов, Обществен. движение, 117.—Глинский, Рев. период, I, 247.—Герцен, Сочинения (Ук.).—«Сев. Почта» 1862, №№ 39, 181.—«Освобождение». Сборник I (1903) (Эпизод из истории общественного движения в России).

Полумордвинов, Аполлон Петрович, двор., с. кол. регистр. Род. в Саратовской губ. ок. 1843 г. Воспитывался в Саратовской гимназии; был участником социалистического саратовского кружка, организованного А. Хр. Христофоровым. Будучи слушателем (с 1866 г.) Моск. Земледельческ. ак-мии, привлекался по делу о покушении 4 апр. 1866 г. и с 22 июля т. г. содержался в Петроп. крепости. 14 июля т. г. предан Верх. уг. суду по обвинению в знании о существовании тайн. общ-ва «Организация» и в недонесении о том. 24 сент. т. г. приговорен, как неизобличенный в имении точных сведений об общ-ве, к восьмимесячному заключению в крепости с зачетом предварит. заключения. 7 окт. т. г. перечислен в срочные арестанты и освобожден из крепости 2 янв. 1867 г. с подчинением негласн. надзору полиции по месту жительства—в Петербурге. В 1867 г. был участником тайн. общ-ва «Сморгонь».

Ведомость по Петерб. губ. (1867).—Список 1852—1879 г.г., л.л. 23 об., 24 об.—Справка (Жигмановский).—Татищев, Рев. движение, гл. IX, X.—Госуд. преступления, I, 262—274 (144—151).—Л. Кульчицкий, История рев. движения, I, 376.—Глинский, Рев. период, I, 314 сл.—Белый террор, 119.—К. Арсеньев, «Вестн. Евр.» 1871, XI, 250 (Полит. процесс 1869—1871 г.г.).—«Был.» 1906, IV, 295 (Каракозовский процесс).—М. Клевенский, «Кр. Арх.» XVII (1926), 136—137 (Покушение Каракозова).

Поль, Людвиг, провизор. В 1866 г. привлекался к дознанию Моск. следств. комиссиею по делу 4 апр. 1866 г. за сношения с государств. преступниками, но от взыскания освобожден.

Татищев, Рев. движение, прилож. К.—Записки П. А. Черевина, 36.

Померанцев, Николай Дмитриевич, с. лекарск. ученика. Род. 19 ноября 1850 г.

В 1869 г.—студент Моск. ун-та, товарищ Д. Енкуватова, участник моск. нечаевск. кружка Вал. Ланге. Обыскан 7 дек. 1869 г. и арестован по нечаевск. делу 23 янв. 1870 г.; 24 янв. т. г. заключен в Петроп. крепость, из которой освобожден под надзор полиции 29 мая т. г. Преданный 1 июля 1871 г. суду ос. прис. СПБ. суд. палаты по обвинению в знании о существовании тайн. общ-ва и недонесении о том, 25 авг. т. г. оправдан. Окончил курс со званием лекаря в 1874 г. В нач. 1900-х г.г.—военный врач в Пятигорске.

Нечаевск. дело (III Отдел.).—Список 1852—1879 г.г., л. 32 об.—Справка (Д. Енкуватов).—Змеев, Врачи-писатели.—Медиц. список 1899—1900 г.г.—«Прав. Вестн.» 1871, №№ 171, 175, 176, 179.

Померанцев, Федор, свящ. с. Студенки (Пензенск. губ.). За участие в возмущении крестьян с. Кандеевки в 1861 г. сослан в Соловецкий монастырь.

Бурцев, За сто лет, II, 49.—«Русск. Стар.» 1885, IV, 139.

Пономарев, Илья Ефимович (Яковлевич?), с. причетника с. Чермецкого (Соликамск. у. Пермск. губ.). Воспитывался в Пермск. семинарии, которую не окончил. В янв. 1862 г. арестован в Казани за распространение прокламации «Пора!» и за участие в противоправит. кружке и выслан в г. Оханск (Пермск. губ.) под надзор полиции с правом поступления в этом городе на госуд. службу. В 1863 г. освобожден от надзора с позволением поступить в высш. уч. заведение, но в том же году снова привлечен по делу о «Казанском заговоре» по обвинению в хранении и распространении среди крестьян прокламаций, полученных от Ив. Орлова. Преданный суду в общеуголовн. порядке, приговорен к каторжным работам, но по выс. повел. 17 мая 1867 г. о прекращении всех неоконченных до того времени политич. дел, касающихся последнего мятежа, прощен и отдан под надзор полиции на три года.

Татищев, Рев. движение, гл. VI, VII.—Бурцев, За сто лет, II, 59.—Богучарский, Материалы, 181 сл. (136 сл.).—Герцен, Сочинения (Ук.).—А. Ершов, «Гол. Мин.» 1913, VI—VII (Казанский заговор).—Б. Козьмин, «Кр. Арх.» IV (1923), 272 сл. (Отзвуки польского восстания 1863 г.).

Понятовский, Иван Васильевич, с. нижегородск. купца. В 1861 г.—студент Моск. ун-та, участник студенч. кружка Заичневского-Аргиропуло. Арестован в 1861 г. в Москве по делу о распространении запрещенных сочинений; преданный суду Сената (процесс 27-ми), освобожден от взыскания. Вторично арестован в 1862 г. по подозрению в революц. пропаганде по Волге (распространение воззваний) и с 12 июня т. г. содержался в Невск. куртине Петроп. крепости, из которой освобожден 11 окт. т. г. По постановлению выс. учр. следств. комиссии выслан на службу в Белозерск (Новгородской губ.) под надзор полиции. В 1863 г. переведен в Астрахань и в 1864 г. освобожден от надзора.

Список 1852—1879 г.г., л. 7 об.—Татищев, Рев. движение, гл. IV, VI.—М. Лемке, Полит. процессы (Ук.).—Политич. процессы 60-х г.г., I (Ук.).—«О минувшем».П., 1909, стр. 129, 149 сл. (Дело П. Г. Заичневского).—

И. В. Понятовский.
С фотогр. 1864 г.
Из собр. Пушкинского Дома.

Ф. Линд, «Рус. Мысль» 1911, VIII, 32, 38—39 (Воспоминания).—В. Алексеев, «Гол. Мин.» 1922, I, 126 (Студенческий кружок Заичневского-Аргиропуло).

Попандопуло, Виктор Захарович, студент 2-го курса физ.-мат. фак. СПБ. ун-та. Род. в Феодосии ок. 1841 г. Окончил 2-ю Петерб. гимназию (1860). За участие в петерб. студ. волнениях 1861 г. заключен 26 сент. т. г. в Петроп. крепость, из которой освобожден 7 дек. т. г. По выс. пов. 4 дек. т. г. прощен с обязательством принять матрикул или возвратиться на родину. При наличии поручителей дозволено остаться в Петербурге с подчинен. гласн. надзору.

Дело Петроп. крепости (1861).—Ведомость по Петерб. губ. (1867).—«Колок.» л. 121 (1861), 1003.

Попич, Абрам Маркович, с. надв. сов., врача. Род. ок. 1851 г. Был студентом Новороссийского ун-та, который оставил, не окончив, в 1869 г. В конце ноября 1869 г. арестован в Одессе по делу Нечаева, при чем при обыске были найдены нелегальн. издания; 21 янв. 1870 г. доставлен в Петербург и 22 янв. т. г. заключен в Петроп. крепость, из которой освобожден 5 февр. т. г. Осенью т. г. участвовал в студ. волнениях Петерб. Земледельческ. ин-та. 1 июля 1871 г. предан суду ос. прис. СПБ. суд. палаты по обвинению в хранении запрещ. сочинений и 14 авг. т. г. приговорен в семидневному тюремному заключению. В 1877 г. возвратился в Одессу и поступил на службу в Одесск. гор. управу. Был близок и вел переписку с Ковальским, Чубаровым, Лизогубом и др., исполнял их поручения во время пребывания в тюрьме и собирал деньги для революционных целей. В июне 1879 г., по распоряжению

одесск. генерал-губернатора, выслан в Вост. Сибирь и водворен в с. Тункур (Иркутск. губ.). В окт. 1881 г. получил разрешение возвратиться в Евр. Россию под надзор полиции с воспрещением жительства в пределах одесск. ген.-губернаторства, в столицах и столичных губерниях. По возвращении из ссылки поселился в Киеве.

Нечаевск. дело (III Отдел.).—Список 1852—1879 г.г., л. 32.—Татищев, Рев. движение, гл. XI.—Глинский, Рев. период, I, 430.—Литература партии «Народн. Воля», 55.

Попков, Михаил, чиновник, жил в Н.-Новгороде, учился в Нижегородск. дворянск. ин-те вместе с П. Г. Успенским и в окт. 1869 г. был приглашен последним вступить в нечаевск. общ-во. 1 июля 1871 г. предан суду ос. прис. СПБ. суд. палаты по обвинению в знании о существовании тайного общ-ва и недонесении о том; 25 авг. т. г. оправдан.

Татищев, Рев. движение, гл. XI.—«Прав. Вестн.» 1871, №№ 158, 162, 164, 168 (Стенографич. отчет).

Поплавский, Теофил, студент СПБ. ун-та. Род. ок. 1840 г. За участие в петерб. студ. волнениях 1861 г. заключен 12 окт. т. г. в Петроп. крепость, из которой 17 окт. переведен в Кронштадт. Освобожден 6 дек. 1861 г. и с этого времени находился под гласн. надзором полиции по месту жительства—в Петербурге.

Дело Петроп. крепости (1861).—Ведомость по Петерб. губ. (1867).—«Колок.» л. 114 (1861), 955.

Поплавский, Яков, «политич. арестант Владимирск. арестантск. роты»; содержался с 8 мая 1866 г., по распоряжению выс. учрежд. следств. комиссии, в Невск. куртине Петроп. крепости; 12 мая т. г. переведен в госпиталь и 16 авг. т. г. передан в распоряжение петерб. обер-полицеймейстера. 13 февр. 1867 г. снова заключен по распоряжению той же комиссии в Петроп. крепость за сношения с членами тайн. револ. общ-ва и 28 ноября т. г. отправлен в пересыльную тюрьму.

Список 1852—1879 г.г., л.л. 21 об., 26.—Алфавит 1861—1871 г.г., л.л. 25, 27.

Попов, Алексей Алексеевич, воспитанник Вологодск. дух. семинарии, участник нелегальн. кружка, организованного в Вологде в 1862 г. А. И. Румянцевым.

Татищев, Рев. движение, гл. VI.

Попов, Владимир Константинович, с. тит. сов. Род. ок. 1846 г. Студентом Моск. Земледельч. ак-мии вошел в основной нечаевский кружок Иванова, члена тайн. общества «Народн. Расправы», и по совету Долгова поселился на гончарном заводе, где обучал рабочих грамоте. Арестован 5 дек. 1869 г. 19 июня 1870 г. освобожден из-под ареста с учреждением полиц. надзора. Причисленный ко II группе сообщников Нечаева, предан 1 июля 1871 г. суду ос. прис. СПБ. суд. палаты по обвинению в устройстве заговора для ниспровержения существующего правления в России; 6 авг. т. г. приговорен к двухмесячному тюремному заключению и отдаче под надзор полиции на 5 лет. По отбытии наказания выслан в Саратов; в 1876 г. освобожден от надзора с оставлением под негласн. наблюдением, от которого освобожден в 1879 г. с правом жить в Москве.

Нечаевск. дело (III Отдел.).—Справка (В. Лунин).—Татищев, Рев. движение, гл. XI.—Глинский, Рев. период, I, 423 сл., 432.—«Прав. Вестн.» 1871, №№ 171 (обвин. акт), 175 (об'яснения Попова), 176, 179, 180, 181 (речь прокурора), 184 (речь защитника Урусова), 185 (последнее слово), 187 (приговор).—А. Успенская, «Был.» XVIII (1922), 43 (Воспоминания шестидесятницы).

Попов, Лазарь, лекарь, завед. лазаретом Оренбургск. укрепления. В 1864 г. привлекался к ответственности за распространение запрещенных сочинений. По постановлению выс. учр. следств. комиссии дело передано на усмотрение воен. мин-ра.

Татищев, Рев. движение, гл. VIII.

Попов, Михаил, сын купца. Род. ок. 1849 г. Воспитывался в Казанской гимназии. В 1865 г. за хранение запрещенных сочинений по постановлению выс. учр. следств. комиссии подвергнут полиц. надзору и выслан к отцу в с. Анастасьино (Бирск. у. Уфимской губ.). В 1867 г. надзор полиции был заменен негласным наблюдением с воспрещением жить в столицах.

Татищев, Рев. движение, гл. VIII.

Попов, Михаил, лекарь. Род. ок. 1837 г. Содержался с 26 июня 1862 г. в Петроп. крепости по обвинению в распространении в Ораниенбауме «рассуждений, направленных к порицанию действий и власти государя». По постановлению выс. учр. следств. комиссии выслан в Астраханск. губ. с правом поступления на службу в месте высылки. 16 авг. 1862 г. освобожден из крепости.

Список 1852—1879 г.г., л. 8 об.—Татищев, Рев. движение, гл. VI.

Попов, Петр Иванович, студент Мед.-Хир. ак-мии. Род. ок. 1847 г. Жил в квартире Лихутиных, организовавших петерб. нечаевский кружок. Арестован 13 февр. 1870 г. и с 29 мая т. г. содержался в Петроп. крепости. 1 июля 1871 г. предан суду ос. прис. СПБ. суд. палаты по обвинению в знании о заговоре и в участии в насильственном взятии векселя с Колачевского; 22 авг. т. г. оправдан и в тот же день освобожден из крепости. В 1872 г. уехал без разрешения за границу; жил в Америке, где получил звание д-ра медицины Нью-Иоркского ун-та; занимался медиц. практикой в штате Флорида и в 1880 г. получил разрешение возвратиться в Россию.

Нечаевск. дело (III Отдел.).—Список 1852—1879 г.г., л. 10 об.—Татищев, Рев. движение, гл. XI.

Попов, Степан Степанович, иркутск. купец, принадлежал к либеральн. кружку Андрея Белоголового, участник в издании газ. «Амур»; составитель прокламации, найденной в 1865 г. у Щукина. Привлекался по делу «Общ-ва Независимости Сибири». Служил в Иркутске по выборам. Ум. 19 марта 1896 г.

«Вост. Обозр.» 1896, №№ 38, 50 (Некролог).—Дубровский, Рожденные в стране изгнания, 162.—И. Попов «Гол. Мин.» 1915, I, 295 (К восьмидесятилетию Гр. Н. Потанина).

Португалов, Вениамин Осипович, врач, публицист, с. лубенского купца. Род. в Пол-

таве в 1835 г. По окончании Полтавск. гимназии поступил в 1854 г. в Харьковский ун-т; был участником и библиотекарем тайн.

В. О. Португалов.

С фотогр. 1860-х г.г.
Архив Революции СССР.

студенч. общ-ва, организованного Бекманом, Муравским и др. в 1855 г. Участвовал в студ. беспорядках в 1858 г., после чего перевелся в Киевск. ун-т. Принимал участие в первой воскр. школе, организованной Пл. В. Павловым. В февр. 1860 г. арестован в Киеве по делу указанного общ-ва и 23 февр. т. г. заключен в Алексеевский равелин Петроп. крепости, откуда 24 июня т. г. отправлен в III Отделение и, после строгого внушения и вменения в наказание содержания в крепости, получил разрешение перейти в Казанск. ун-т, который окончил со званием лекаря. Жил в Пирятине, занимаясь медиц. практикой. 5 сент. 1862 г. вторично арестован за участие в политических кружках с украинофильским направлением и 13 сент. т. г. заключен в Петроп. крепость, из которой 31 дек. т. г. отправлен к петербургск. оберполицеймейстеру для отправления в Шадринск (Пермской губ.), куда выслан под надзор полиции по постановлению 27 дек. т. г. выс. учр. следств. комиссии. Водворен в Шадринске 19 янв. 1863 г. В 1865 г. получил разрешение выезжать из Шадринска в смежные уезды для лечения больных, но за «вредное влияние» (столкновение с губернатором) лишен права отлучек с места жительства и в 1866 г. переведен в Чердынь; в 1868 г. был городским врачем в Красноуфимске. В 1869 г. был врачем на Пермских, а в 1870 г. на Уральских горн. заводах; в том же году уволен по прошению со службы по горному ведомству. В 1876 г. служил в Самарск. губернск. земск. больнице и в том же году освобожден от надзора. В 1872 г. получил разрешение на в'езд в столицы. В 1874 г. служил губ. земск. врачем в Вятке. Осенью т. г. арестован и отправлен в Казань; освобожден в мае 1875 г.; по освобождении служил в Черкасах (Бугурусл. уезда), затем—в Самаре. С конца 1860-х г.г.—деятельный сотрудник столичных и провинциальн. изданий по вопросам общественной медицины. Принимал деятельное участие в работе по холерной эпидемии 1892 г. Ум. 20 окт. 1896 г. в Самаре.

Ведомость по Пермск. губ. (1865).—Список 1852—1879 г.г., л. 10 об.—Справки (А. Жемчужников, Стан. Издебский).—Татищев, Рев. движение, гл. VI, VII.—Бурцев, За сто лет, II, 148.—Глинский, Рев. период, I, 114 сл.—«Русские Ведомости». Сборник, 137—138.—Павловский, Словарь полтавцев, 159.—Гранат, Словарь, VII.

А. Круглов, «Земск. Врач» 1892, № 47—48 (В. О, Португалов).—Некрологи: «Бирж. Ведом.» 1896. № 292.—«Волжск. Вестн.» 1896, № 236.—«Вестн. Евр.» 1896, XII, 901 (Из обществ. хроники).—«Ист. Вестн.» 1896, XII, 1110.—А. Круглов, «Ист. Вестн.» 1896, XII, 1043 (Памяти В. О. Португалова).—«Нов. Слово» 1896, № 2 (ноябрь), 253—254.—Михневич, «Новости» 1896, №№ 297, 306 (Человек он был).—«Русск. Ведом.» 1896, № 292.—«Урал» 1897, № 28 (В. О. Португалов).—О. Португалов, «Гол. Мин.» 1916, XII, 227—228 (Арест В. О. Португалова в Вятке).

М. Лемке, Н. М. Ядринцев, 80.—М. Лемке. Очерки, 281 сл.(Молодость «отца Митрофана»).—Герцен, Сочинения (Ук.).—«Вперед» № 46 (1876), 766 (Из истории недавних арестов).—«Вестн. Евр.» 1892, IX (Из общественной хроники).—«Был.» 1907, VII, 169 (Дело о распространении малорусск. пропаганды).—Л. Дейч, «Гол. Мин.» 1919, V—XII, 24 (Почему я стал революционером?).—Б. Федоров, «Гол. Мин.» 1919, I—IV, 173—174 (Гр. Лорис-Меликов и Фл. Ф. Павленков).—«Кр. Арх.» IX (1925), 232—233 (Марксистск. период. печать 1896—1906 г.г.).—«Ист.-Рев. Сборник» III (1926), 304 (Список).

Порчинский, Леонард, студент СПБ. ун-та. За участие в петерб. студ. волнениях 1861 г. исключен из ун-та и выслан из Петербурга.

Татищев, Рев. движение, гл. III.

Пославский, Осип Титович. Род. в 1847 г. Студентом 4 курса медиц. фак. Моск. ун-та за участие в «полунинской истории» исключен 29 окт. 1869 г. из ун-та с правом поступления в друг. высш. учебн. заведение. Окончил курс в 1872 г.; д-р медицины с 1888 г. В нач. 1900-х г.г. служил военным врачем в Оренбурге.

Нечаевск. дело (III Отдел.).—Змеев, Врачи-писатели.—Медиц. список 1899—1900 г.г.

Посников, Георгий (Юрий) Романович, поручик л-гв. Саперн. батальона. Был одним из участников воскресной школы батальона. В мае 1862 г. арестован в Петербурге по делу студ. Яковлева. Преданный воен. суду за пособничество Яковлеву при его аресте и за укрывательство его «преступления» по распространению сочинений и произнесению речей «возмутительного» содержания перед солдатами, приговорен к ссылке в Вост. Сибирь, замененной, по конфирмации ген.-аудиториата, двухмесячным заключением в крепости и увольнением со службы. Наказание отбывал в Трубецком бастионе Петроп. крепости с 21 дек. 1862 г. по 21 февр. 1863 г. В 1867 г. по ходатайству генерал-инспектора по инженерн. части прощен с правом поступления на службу

и с возвращением прежних прав и преимуществ.

Список 1852—1879 г.г., л. 11.—Татищев, Рев. движение, гл. VI.—Бурцев, За сто лет, II, 54.—Госуд. преступления, I, 212 (117).—Герцен, Сочинения (Ук.). —«Колок.» л. 149 (1862) (Смертный приговор).—«Листок» № 1 (1862), 8 (Забавы и увеселения либерального правительства).—«Рус. Инвалид» 1862, № 286.—«Был.» 1906, VII, 25—26 (К истории л.-гв. Саперного батальона).

Пострemов, Владимир, б. студ. Казанск. ун-та. Род. в Сарат. губ. ок. 1842 г. За участие в студенч. беспорядках 1861 г. уволен по постановлению университ. совета в ноябре т. г. и с 30 ноября т. г. водворен в Саратове под надзором полиции. 23 янв. 1865 г. освобожден от надзора.

Ведомость по Саратовской губ. (1865).

Потанин, Григорий Николаевич, известный путешественник, этнограф, сын офицера

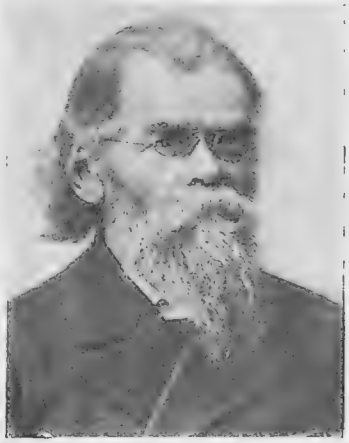

Г. Н. Потанин.

С фотогр. 1890-х г.г.
Из собр. Муз. «Каторга и Ссылка».

Зап.-Сибирск. казачьего войска. Род. 21 сент. 1835 г. в станице Ямышевской (Томск. губ.). В 1846 г. поступил в Омский кад. корпус, который окончил в 1852 г. с чином хорунжего; служил в Семипалатинске и Омске в 8-м и в 9-м казачьих полках; в 1858 г. вышел в отставку по болезни с чином сотника. При помощи М. А. Бакунина добрался до Петербурга и в 1860 г. поступил вольнослушателем в СПБ. ун-т и вместе с Ядринцевым основал первое в Петербурге сибирское землячество. Будучи на 3-м курсе физ.-мат. фак-та, принимал участие в студ. волнениях 1861 г. и 2 окт. т. г. заключен в Петроп. крепость, из которой освобожден 7 дек. т. г. По выс. повел. 4 дек. т. г. подлежал высылке на родину под надзор полиции на год без воспрещения вступать на службу. По возвращении в Сибирь в 1862 г., поступил младш. переводчиком в гл. управление Зап. Сибири. В 1863 г. принял участие в научной экспедиции. В 1864 г. прикомандирован к Томск. губ. совету по крестьянск. делам и с 1865 г. был секретарем Томск. статистич. комитета; принимал близкое участие в редакции «Томск. Губ. Ведомостей». После обыска 23 мая 1865 г. арестован в Томске по делу «Общ-ва Независимости Сибири», основателем и организатором которого он был вместе с Н. М. Ядринцевым; тогда же заключен в Омскую тюрьму. По постановлению выс. учр. следств. комиссии, куда дело его было передано Омскою следств. комиссиею, предан суду Сената; после трехлетнего предварительного заключения приговорен Сенатом к 15-ти годам каторжн. работ; мнением Госуд. Совета 20 февр. 1868 г. приговор был смягчен и заменен лиш. вс. прав сост. и ссылкой в каторж. работы на 5 л. в одну из крепостей Финляндии с поселением потом в одной из сев.-вост. губерний Европ. России. Для отбытия каторжных работ отправлен в 1868 г. в Свеаборгск. исправит. роту; в дек. 1871 г., по выс. пов. 13/17 мая т. г., был освобожден от работ и в 1872 г. переведен на жительство сначала в Тотьму, а потом в Никольск (Вологодск. губ.), с обращением в разряд сосланных на житье. В 1874 г. по ходатайству Географ. общ-ва был амнистирован с восстановлением в прежних правах и в том же году переехал в Петербург, где принял участие в трудах Географ. общ-ва. В 1875 г., состоя членом-сотрудником Географ. общ-ва, получил разрешение совершить экспедицию для исследования малоизвестной полосы китайск. владений, начиная от озера Зайсана до верховьев Енисея. Впоследствии—известный путешественник и фольклорист. Принимал деятельное участие в обществ. жизни Сибири. Основатель сибирского областничества. Арестован в конце 1905 г. в Томске за активное участие в событиях этого времени, но скоро освобожден. В дек. 1917 г. избран чрезвыч. учредит. областн. с'ездом председателем Времен. Сибирск. правительства. В нач. 1918 г. отказался от этого поста. Ум. 10 июня 1920 г. в Томске.

Дело Петроп. крепости (1861).—Татищев, Рев. движение, гл. VIII.—Бурцев, За сто лет, II, 65.—Больш. энциклопедия, XXII.—Гранат, Словарь, VII.

Дубровский, Рожденные в стране изгнания, 133, 159—162, 190, 241—254 (Ветеран сибирск. общественности).—«Всем. Иллюстр.» 1887, № 978.—«Нива» 1888, № 5.—Н. Ядринцев, «Вост. Обозр.» 1894, № 46 (Жизнь и деятельность Гр. Н. Потанина).—Б. Глинский, «Ист. Вестн.» 1894, III, 804—825 (Русские пионеры в Монголии).—Гр. Потанин, «На славном посту». Сборник. СПБ., 1901 (Встреча с С. Ф. Дуровым).—Д. Клеменц, «Русск. Бог.» 1905, IX, 183—188 (Юбилей Гр. Н. Потанина).—«Рус. Ведом.» 1905, № 257.—И. Попов, «Гол. Мин.» 1913, IX, 274—278 (Воспоминания Потанина).—Гр. Н. Потанин, «Сибирск. Жизнь» 1913—1914 (Воспоминания).—И. Попов, «Гол. Мин.» 1915, I, 289 сл. (К восьмидесятилетию Гр. Н. Потанина).—Н. Мендельсон, «Гол. Мин.» 1915, IX, 219—223 (Памяти Ал. В. Потаниной).—Л. Пантелеев, «Солнце России» 1915, № 294 (39) (Гр. Н. Потанин).—Гр. Потанин, «Гол. Мин.» 1917, I, 223—226 (Памяти В. И. Семевского).—А. Шилов, «Вольн. Сибирь» 1918, №№ 4, 6, 10 (февр.-март) (Общ-во Независимости Сибири).—И. Попов, «Гол. Мин.» 1922, I, 138—148 (Из воспоминаний о Гр. Н. Потанине).—Н. Мендельсон, «Гол. Мин.» 1922, I

148—157 (Из воспоминаний о Гр. Н. Потанине).—«Кат. и Сс.» 1925, VII (20), 58—64 (Рассказ Гр. Н. Потанина о томских событиях в окт. 1905 г.).

Письма М. А. Бакунина, 268.—Н. Белоголовый, Воспоминания, 120—121.—М. Лемке, Н. М. Ядринцев, 34 сл.—Л. Пантелеев, Из воспоминаний, II, 60.—Герцен, Сочинения (Ук.).—«Гол. Мин.» 1913, V, 155—156.—Богучарский, «Гол. Мин.» 1915, IV, 203—204 (Общественное движение 1860-х г.г.).—В. Берви, «Гол. Мин.» 1915, IX, 167—170 (Воспоминания).—«Гол. Мин.» 1916, X, стр. CVI—CVII (Светлой памяти В. И. Семевского).

Потебня, Андрей Афанасьевич, из дворян Полтавск. губ., сын офицера, брат проф. А. А. Потебни, офицер, учредитель революц. офицерского комитета в Польше, деятельный участник общ-ва «Земля и Воля». Принимал активное участие в польск. восстании и 4 марта 1863 г. убит в сражении под Песчаной Скалой.

Бурцев, За сто лет, II, 59.—Л. Кульчицкий, История рев. движения, I, 331 сл.—Глинский, Рев. период, I, 229—231.

Герцен, «Колок.» л. 161 (1863), 1326 (Некролог).—Н. Огарев, «Колок.» л. 162 (1863), 1334—1336 (Надгробное слово).—«Колок.» л. 163 (1863) 1348 (А. А. Потебня).

В. Ив. Кельсиев, Исповедь, III.—Его же, Из пережитого и передуманного, 387.—Письма М. А. Бакунина, 83 сл., 344.—Н. Огарева-Тучкова, Воспоминания, 202—203.—Л. Пантелеев, Из воспоминаний, I, 303.—Герцен, Сочинения (Ук.).—«Народное Дело» №2—3 (1868), 36—37 (Пропаганда и организация).—«Ист. Вестн.» 1882, X.—М. Ашенбреннер, «Был.» 1907, IV, 17 (Воспоминания).—Богучарский, «Гол. Мин.» 1915, IV, 201 (Общественное движение 1860-х г.г.).—Б. Николаевский, «Кат. и Сс.» 1926, V (26), 252 (Новое о прошлом в зарубежной печати).

Поте[ѣ]хин, Николай Антипович. Род. в дек. 1834 г. в Кинешме (Костр. губ.). В 1851 г. окончил Костромск. гимназию, а в 1858 г.—Моск. ун-т по юрид. фак. со степенью действ. студента. Служил управляющим главной конторой откупщика Кокорева, потом чиновником Полтавск. питейно-акцизн. управления; вышел в отставку в апр. 1862 г. В сред. авг. т. г. арестован в Полтаве по делу о сношениях с «лондонскими пропагандистами», в виду получения сведений о связях его с Бакуниным и о поездке к Гарибальди. 28 авг. т. г. заключен в Петроп. крепость и предан суду Сената, постановлением которого 4 марта 1863 г. отдан на поруки; 6 марта т. г. освобожден из крепости. Приговором Сената 10 дек. 1864 г. освобожден от суда. Впоследствии—известный драматург. Ум. 7 июля 1896 г. под Петербургом.

Список 1852—1879 г.г., л. 10.—Татищев, Рев. движение, гл. VI.—Бурцев, За сто лет, II, 52.—Мезиер, Русск. словесность, II.—Глинский, Рев. движение, I, 213.—Гранат, Словарь, VII.

Некрологи: «Всем. Иллюстр.» 1896, т. 61, стр. 61.—«Ист. Вестн.» 1896, VIII, 555.—«Мир Бож.» 1896, VIII, 270—271.—П. Быков, «Нов. Вр.» 1896, № 7316.—«Нов.» 1896, № 187.—«Рус. Вед.» 1896, № 188.

В. Кельсиев, Исповедь, прилож.—М. Лемке, Очерки, 92 сл. (Процесс 32-х).—Барсуков, Погодин (Ук.).—«Листок» № 2 (1862), 15 (Увеселения либерального правительства).—«Гол. Мин.» 1919, I—IV, 111 (Из дневника Я. П. Полонского).

Потоцкий, Виктор Андреевич, двор., землевладелец Переяславльск. у. (Полтавской губ.), отставн. губ. секретарь. Род. ок. 1830 г. Арестован в 1863 г. и 9 дек. т. г. заключен в Невскую куртину Петроп. крепости по обвинению в возбуждении крестьян к восстанию и распространении среди них «золотой грамоты» (Дело Синегуба и друг.) («хлопоманы»). Дело его по рассмотрении выс. учр. следств. комиссией передано в учрежденную в Киеве особ. следств. комиссию, куда и был направлен по освобождении 25 янв. 1864 г. из крепости. По освобождении из-под стражи находился с 22 мая 1865 г. под строгим секретным надзором, впредь до особ. распоряжения, в своем имении Пелипчичах (Переясл. у.). По выс. пов. в июне 1866 г., на основании ходатайства осенью 1865 г. ген.-ад'ютанта Безака о прекращении административн. порядком дела, как не имеющего ничего общего с тенденциями поляков, вменено в наказание двухлетнее содержание под стражей с учреждением надзора полиции, снятого по выс. повел. 13/17 мая 1871 г., и с воспрещением в'езда в столицы.

Ведомость по Полтавской губ. (1866).—Список 1852—1879 г.г., л. 16 об.—Татищев, Рев. движение, гл. VII.—Герцен, Сочинения (Ук.).—С. С. Синегуб, «Был.» 1906, VIII, 43 (Воспоминания чайковца).

Потоцкий, Леонид Андреевич, двор., землевл. Переяславльск. у. (Полтавской губ.), колл. регистратор. Род. ок. 1840 г. Арестован в 1863 г. и 9 дек. т. г. заключен в Невск. куртину Петроп. крепости по обвинению в возбуждении крестьян к восстанию и распространении среди них «золотой грамоты» (дело Синегуба и друг.) («хлопоманы»). Дело его по рассмотрении выс. учр. следств. комиссией передано в учрежденную в Киеве особ. следств. комиссию, куда и был направлен по освобождении 26 янв. 1864 г. из крепости. По освобождении из-под стражи находился с 22 мая 1865 г. под строгим секретным надзором впредь до особого распоряжения в своем имении Лехновке (Переясл. у.). На основании ходатайства осенью 1865 г. ген.-ад'ютанта Безака о прекращении администр. порядком этого дела, как не имеющего ничего общего с тенденциями поляков, по выс. повел. в июне 1866 г. вменено в наказание двухлетнее пребывание под стражей с учреждением надзора полиции, снятого по выс. пов. 13/17 мая 1871 г., и с воспрещением в'езда в столицы.

Ведомость по Полтавск. губ. (1866).—Список 1852—1879 г.г., л. 16 об.—Татищев, Рев. движение, гл. VII.—Герцен, Сочинения (Ук.).

Потье, Жан-Франсуа, франц. подданный. Род. ок. 1820 г. Был заподозрен в ведении за границей и в России «преступной» переписки и по распоряжению выс. учр. следств. комиссии подвергнут в 1865 г. негласному полиц. наблюдению по месту жительства—в Петербурге.

Ведомость по Петерб. губ. (1867).—Татищев, Рев. движение, гл. VIII.

Похвиснев, Дмитрий Борисович, двор., землевлад. Зарайск. у. (Рязанск. губ.), отст. колл. секретарь. Род. в Рязанск. губ. ок. 1817 г. В 1862 г. привлекался к дознанию в г. Зарайске за принадлежность к кружку «политически-неблагонадежных людей», по обвинению в сочувствии госуд.

преступникам и эмигрантам и в хранении запрещенных сочинений; подвергнут полиц. надзору, установленному 14 февр. 1863 г., по месту его жительства—в Москве.

Татищев, Рев. движение, гл. VI.—М. Лемке, Полит. процессы (Ук.).—Б. Козьмин, «Ист.-Рев. Бюлл.» 1922, I, 23 (Материалы для истории революц. движения в России).

Поцановский, Александр, студ. СПБ. ун-та. За участие в петерб. студ. волнениях 1868—69 г.г. арестован, заключен в Петроп. крепость и по распоряжению шефа жандармов выслан на родину, в Черниговскую губ., под надзор полиции, от которого освобожден в марте 1872 г.

Татищев, Рев. движение, гл. XI.

Почобут, Михаил, б. студ. Мед.-Хир. ак-ии. С 24 марта 1863 г. содержался в Петроп. крепости за приготовление патронов и оружия на мызе Мариенгаузен (Витебск. губ. Люцинск. у.). 9 мая т. г. отправлен из крепости в Динабург.

Список 1852—1879 г.г., л. 13.

Праотцев, Василий Степанович, с. губ. секр., учитель Данковского уездн. училища.

В. С. Праотцев.

С фотогр. 1860-х г.г.
Архив Революции СССР.

Род. ок. 1839 г. в Рязанской губерн. Будучи вольнослушателем Моск. ун-та, участвовал в 1861 г. в кружке Заичневского-Аргиропуло. За участие в студенч. демонстрации 4 окт. 1861 г. на могиле Грановского и в моск. студ. волнениях т. г., в качестве депутата от студентов, арестован 12 окт. т. г. и по выс. пов. 6 февр. 1862 г. выслан в Каргополь (Олонецкой губ.) под надзор полиции с воспрещением педагогич. деятельности. В окт. 1862 г. подвергнут обыску в связи с перехваченными письмами М. Д. Муравского и по постановлению выс. учр. следственной комиссии вытребован из Каргополя в Петербург и возвращен на место высылки с учреждением по постановлению той же комиссии 18 янв. 1863 г. усилен. полицейск. надзора. В Каргополе состоял на службе двор. заседателем местного уездн. суда. 16 января 1865 г. получил разрешение жить у родителей в Рязанск. губ., где служил в Рязанск. окружн. суде, затем занимался адвокатурой в Раненбурге (Рязанск. губ.) и в том же году освобожден от надзора. В 1871 г. поселился в Саратове, где занимал должность младш. нотариуса. В конце 1870-х г.г. был близок с землевольцами Иванчиным-Писаревым, Ю. Богдановичем, Верою и Евг. Фигнер и др., помогая им в их поселении в Сарат. губ. В 1880 г. привлекался к ответственности по делу об убийстве агента Жаркова, но за недостатком улик был освобожден из-под стражи на поруки. В том же году арестован за связи с землевольцами и содержался под стражею с 13 июля 1880 г. по 4 февр. 1881 г. По разрешении дела административным порядком, в июне 1881 г. подчинен полиц. надзору по месту жительства—в Рязани с воспрещением выезжать оттуда без разрешения и жить в столицах и университетских городах. В том же году получил разрешение на ведение дел в Рязанск. окр. суде и занимался по вольному найму ведением протоколов Рязанск. губ. земск. собрания. По постановлению особ. совещания 22 янв. 1882 г. оставлен под надзором полиции на 5 л. в одном из более отдален. от Рязани уездных городов.

Ведомость по Рязанск. губ. (1865).—Справки (Иванчин-Писарев, Лешерн).—Татищев, Револ. движение, гл. I, III, VII.—Свод показаний, 89.—Бурцев, За сто лет, II, 47.—И. Худяков, Автобиография, 60.—Литература партии «Нар. Воля», 65.—М. Лемке. Очерки, 301—302 (Молодость «отца Митрофана»).—Политические процессы 60-х г.г., I (Ук.).—Герцен, Сочинения (Ук.).—«Колок.» л. 137 (1862), 1136—«О минувшем». П., 1909, стр. 142 (Дело П. Гр. Заичневского). — Ф. Линд, «Рус. Мысль» 1911, VII, 121; VIII, 38 (Воспоминания).

Прахов, Мстислав Викторович, двор. Род. ок. 1842 г. в Мстиславле (Могилевской губ.). Студентом 3-го курса ист.-фил. фак. СПБ. ун-та принимал участие в петерб. студенч. волнениях 1861 г. и 26 сент. т. г. заключен в Петроп. крепость, из которой освобожден 7 дек. 1861 г. По выс. повел. 4 дек. т. г. прощен после строгого внушения с обязательством принять матрикул или возвратиться на родину под надзор полиции; при наличии поручителей дозволено остаться в Петербурге. Окончил ун-т со степенью кандидата. Проживая в Петербурге, находился под негласн. полиц. надзором. Переводчик 1870-х г.г.

Дело Петроп. крепости (1861).—Ведомость по Петерб. губ. (1867).—«Колок.» л. 121 (1862), 1009.

Преберег, Ал., студент Казанск. ун-та. За участие в панихиде по убитым крестьянам

с. Бездна в 1861 г. исключен в том же году из ун-та.

Татищев, Рев. движение, гл. III.

Пре[ѣ]снухин, Николай, офицер, прикомандированный к Михайловск. артиллер. ак-мии. 21 мая 1863 г. был подвергнут обыску по подозрению в участии в общ-ве «Земля и Воля». Находясь в отставке, в чине поручика, содержался по распоряжению выс. учр. следств. комиссии в Невск. куртине Петроп. крепости с 4 по 12 июля 1866 г.

Список 1852—1879 г.г., л. 23.—Богучарский, Материалы, 125—126 (93).

Пржевусский, Станислав Лаврентьевич, двор., уроженец Люблинской губ. Студентом 4 курса юрид. фак. СПБ. ун-та принимал участие в студ. волнениях 1861 г.; был арестован на квартире Н. В. Альбертини и 5 окт. т. г. заключен в Петроп. крепость, из которой освобожден 7 дек. 1861 г. По выс. повел. 4 дек. т. г. исключен из ун-та с отдачею на поруки родным без воспрещения службы; в случае отсутствия поручителей подлежал высылке в уездн. город одной из северн. губерний.

Дело Петроп. крепости (1861).—Татищев, Рев. движение, гл. III.—«Колок.» л. 121 (1861), 1009.

Пржлавский, Витольд, двор., студент СПБ. ун-та. За участие в петерб. студ. волнениях 1861 г. заключен 12 окт. т. г. в Петроп. крепость, из которой 17 окт. переведен в Кронштадт. Освобожден 6 дек. 1861 г.

Дело Петроп. крепости (1861).—«Колок.» л. 114 (1861), 55.

Прибыткова, Варвара, дочь надв. сов. В 1866 г. привлекалась к дознанию Моск. следств. комиссией по делу 4 апр. 1866 г. вследствие своей политической неблагонадежности и подчинена негласн. надзору.

Татищев, Рев. движение, прилож. К.

Прозин, Иван, студ. Моск. ун-та. В 1866 г. привлекался к дознанию Моск. следств. комиссиею по делу 4 апр. 1866 г. за сношения с госуд. преступниками, но освобожден от взыскания.

Татищев. Рев. движение, прилож. К.

Прокопенко, Павел Васильевич, с. таганрогского купца. Род. ок. 1845 г. Окончил Таганрогское уездн.уч-ще, служил приказчиком в книжном магазине Черкесова в Москве. В 1868 г. принимал участие в «Рублевом общ-ве» Г. Лопатина—Ф. Волховского. Привлекался по делу Нечаева. Причисленный к I группе сообщников Нечаева, содержался с 10 авг. 1870 г. в Петроп. крепости. По недостатку улик дело о нем было прекращено определением гражд. кас. деп. Сената. Освобожденный 10 мая 1871 г. из крепости, скрылся неизвестно куда.

Нечаевск. дело (III Отдел.).—Список 1852—1879 г.г., л. 34 об.—Татищев, Рев. движение, гл. XI.—Г. Лопатин. Автобиография, 42.—«Прав Вестн.» 1871, №№ 156, 160 (показания Прокопенко), 161.

Прокопович, Владимир, студент СПБ. ун-та. Род. ок. 1840 г. За участие в петерб. студ. волнениях 1861 г. заключен 12 окт. т. г. в Петроп. крепость, из которой 17 окт. переведен в Кронштадт. Освобожден 6 дек. 1861 г. и с того времени подчинен гласн. надзору полиции по месту жительства—в Петербурге.

Дело Петроп. крепости (1861).—Ведомость по Петерб. губ. (1867).—«Колок.» л. 114 (1861), 956.

Прокофьев, Сергей, студ. Моск. Земледельч. ак-мии. В окт. 1869 г. привлечен А. К. Кузнецовым в моск. нечаевск. кружок, но не дал окончательного согласия на вступление. Арестован 8 дек. т. г. и 29 дек. освобожден из-под стражи. Преданный 1 июля 1871 г. суду ос. прис. СПБ. суд. палаты по обвинению в знании о существовании тайн. общ-ва и в недонесении, 25 авг. т. г. оправдан.

Нечаевск. дело (III Отдел.).—Татищев, Рев. движение, гл. XI.—«Прав. Вестн.» 1871, №№ 156, 162, 171.

Пролейский, Александр Иванович, из духовн. звания. Род. ок. 1845 г. По окончании Сарат. дух. семинарии был студентом СПБ. ун-та. За участие в студ. волнениях 1868—69 г.г. арестован, заключен в Петроп. крепость и по распоряжению шефа жандармов выслан 27 марта 1869 г. на родину, в Саратовскую губ., под надзор полиции, от которого освобожден в сент. 1871 г.

Нечаевск. дело (III Отдел.).—Справка (Е. Засулич).—Татищев, Рев. движение, гл. XI.

Протасевич, Илья, студ. СПБ. ун-та. За участие в петерб. студ. волнениях 1861 г. заключен 12 окт. т. г. в Петроп. крепость, из которой 17 окт. переведен в Кронштадт. Освобожден 6 дек. 1861 г.

Дело Петроп. крепости (1861).—«Колок.» л. 114 (1861), 956.

Протопопов, Митрофан, б. студ. Моск. ун-та, участник нечаевск. моск. кружка. Арестован 8 дек. 1869 г.

Нечаевск. дело (III Отдел.).—«Прав. Вестн.» 1871, №№ 177, 179.

Протопопов, Н., студ. Казанск. ун-та. За участие в панихиде по убитым крестьянам с. Бездна в 1861 г. исключен в том же году из ун-та.

Татищев, Рев. движение, гл. III.—Бурцев, За сто лет, II, 49.

Пругавин, Александр Степанович.

См. часть третью—«Семидесятые годы».

Пружанский, Иосиф Харитонович, студ. Мед.-Хир. ак-мии. Род. в 1847 г. в Минск. губ. Арестован 16 марта 1869 г. за участие в петерб. студ. волнениях этого года. Окончил курс в 1875 г. со званием лекаря. В нач. 1900-х г.г. служил земским врачем в Феодосии.

Нечаевск. дело (III Отдел.).—Голицын, Десятая глава, 131.—Медиц. список 1899—1900-х г.г.

Прыжов, Иван Гаврилович, сын крестьянина, врача, отст. колл. секретарь, автор историко-этнографич. работ («Нищие на Руси», «История кабаков в России» и др.). Род. ок. 1828 г. По окончании курса гимназии поступил на медиц. фак. Моск. ун-та, кот. не окончил. В 1865—1867 г.г. занимал должность экзекутора в Моск. гражд. палате, по упразднении которой остался за штатом. По образовании осенью 1869 г. общ-ва «Народная Расправа» был деятельнейшим членом его (организация кружков, составление прокламаций, устройство конспир. квартиры, пропаганда среди низших слоев

моск. населения). 21 ноября 1869 г. участвовал в убийстве студ. Иванова. 29 ноября т. г. был произведен безрезультатный обыск;

И. Г. Прыжов.

С фотогр. 1880-х г.г.
Из собр. Муз. «Каторга и Ссылка».

арестован в Москве 3 дек. т. г. и с 5 марта 1870 г. заключен в Петроп. крепость, где заболел нервною горячкою. Причисленный к I группе сообщников Нечаева, предан 1 июля 1871 г. суду ос. прис. СПБ. суд. палаты по обвинению в организации осенью 1869 г. в Москве тайн. общ-ва, имевшего целью изменение существующего в России образа правления и в убийстве студ. Иванова. Признанный виновным, 15 июля 1871 г. приговорен к лиш. вс. прав сост., к ссылке в кат. работы в крепостях на 12 лет и к поселению в Сибири навсегда. 15 сент. т. г. переведен из Петроп. крепости в СПБ. тюремн. замок. 14 янв. 1872 г. отправлен из Петербурга в Виленскую кат. тюрьму. Зимой т. г. содержался в остроге в Иркутске. Каторжные работы отбывал на Петровск. железоделательн. заводе Забайкальск. обл. Вышел на поселение в 1881 г. Ум. 27 июля 1885 г.

Нечаевск. дело (III Отдел.).—Справка (И. Лихунин).—Список 1852—1879 г.г., л. 33.—Татищев, Рев. движение, гл. XI.—Бурцев, За сто лет, II, 75, 78.—Больш. энциклопедия, XXII.—Глинский, Рев. период, I, 423 сл., 431.

И. Прыжов, Нищие на Руси. Казань, 1913 (биограф. сведения об авторе).—И. Прыжов, «Мин. Годы» 1908, II, 51 сл. (Исповедь).—Б. Козьмин, «Кат. и Сс.» 1927, IV (33), 168—185 (Нечаевец И. Г. Прыжов в его письмах).

С. Неведенский, Катков и его время, 505.—А. Шилов, Каракозов и покушение 4 апр. 1866 г., 30—31.—Г. А. Лопатин. Автобиография, 100 (Из Иркутска. Корреспонденция во «Вперед»).—Ветринский, Чернышевский (Ук.).—П. Л. Лавров, Народники-пропагандисты (Ук.).—К. Арсеньев, «Вестн. Евр.» 1871., XI, 308 сл. (Политический процесс 1869—1871 г.г.).—Прав. Вестн.» 1871, №№ 156 (обвинит. акт), 157 (показания Прыжова), 158, 159, 161, 162, 163, 164 (речь прокурора), 166 (речь защитника Арсеньева), 168 (ответные речи прокурора и защитника, последнее слово, приговор), 171—174, 176, 180, 181.—«Вперед» т. I (1873), 77 сл. (Защита государственного порядка).—«Вперед» т. II (1874), 114 (Из Иркутска).—Н. Лесков, «Ист. Вестн.» 1882, IX, 596 (Вечерний звон).—И. Янжул, «Рус. Стар.» 1909, XI, 253; XII, 509 (Воспоминания о пережитом и виденном).—А. Успенская, «Был.» XVIII (1922), 31 сл. (Воспоминания шестидесятницы).—Деникер, «Кат. и Сс.» 1924, IV (11), 33 (Воспоминания).

Псаломщиков, Александр, ученик Пермск. дух. семинарии, из которой исключен в 1861 г. за распространение прокламации «Послание старца Кондратия».

Герцен, Сочинения (Ук.).

Псиол, Иван, студ. СПБ. ун-та. За участие в петерб. студ. волнениях 1861 г. заключен 12 окт. т. г. в Петроп. крепость, из которой 17 окт. переведен в Кронштадт. Освобожден 6 дек. 1861 г. и с этого времени подвергнут гласн. надзору полиции по месту жительства—в Петербурге.

Дело Петроп. крепости (1861).—Ведомость по Петерб. губ. (1867).—«Колок.» л. 114 (1861), 955.

Пуль, Густав, вольнослушатель СПБ. ун-та. За участие в петерб. студ. волнениях 1861 г. заключен 12 окт. т. г. в Петроп. крепость, из которой 17 окт. переведен в Кронштадт. Освобожден 6 дек. 1861 г.

Дело Петроп. крепости (1861).—«Колок.» л. 114 (1861), 955.

Путята, Александр Дмитриевич, двор. Смоленск. губ. Род. в 1828 г. Состоял слушателем Академии генер. штаба. Был преподавателем математики в СПБ. 2-м кадетском корпусе; в 1864 г. уволен со службы с чином подполковника и занимался частными уроками и литературой. В 1862 г. был членом общ-ва «Земля и Воля». Арестован 15 апр. 1866 г. по распоряжению гр. Муравьева в связи с делом Каракозова и в тот же день заключен в Екатерин. куртину Петроп. крепости. Освобожден из крепости 2 сент. т. г. и, по постановлению выс. учр. следств. комиссии, за участие в неразрешенной правительством издательской артели и за хранение «подозрительных бумаг» подвергнут негласн. полиц. наблюдению по месту жительства—в Петербурге. Служил на ст. Спирово Никол. жел. дор. начальником службы ремонта и зданий; в 1875 г. ездил за границу; в марте 1877 г. освобожден от надзора. Впоследствии (с 1880 г.)—член учен. комитета при м-ве нар. просвещения. Ум. 3 июня 1899 г.

Ведомость по Петерб. губ. (1867).—Список 1852—1879 г.г., л. 20.—Татищев, Рев. движение, гл. IX.—Глинский, Рев. период, I, 337—338.

Некрологи: «Народ» 1899, № 874.—«Нов. Вр.» 1899, № 8358.—«Русск. Школа» 1899, V—VI.—«Спб. Ведом.» 1899, № 154.

Л. Пантелеев, Из воспоминаний, I, 302.—В. Острогорский, Из истории моего учительства. П., 1914, стр. 84.—Герцен, Сочинения (Ук.).—Записки П. А. Черевина, 14 сл.—А. Круглов, «Ист. Вестн.» 1895, XI, 477—479 (Пестрые странички).—«Был.» (загр.) IV (1903), 64 (Ссылка и каторга 60-х г.г.).

Пушкарев, Корнелий, б. студ. Казанск. у-та. Род. ок. 1837 г. Исключен из ун-та и отдан под надзор полиции по месту жительства—в Казани за участие в студенч. беспорядках 8 и 9 сент. 1861 г.

Ведомость по Казанск. губ. (1865, 1866).

Пушторский, Петр Васильевич, двор. Род. в Белозерске (Новг. губ.). В 1858 г. окончил

П. В. Пушторский.
С фотогр. 1860-х г.г.
Из собр. Пушкинского Дома.

Вологодскую гимназию. Студентом СПБ. ун-та юрид. фак. принимал участие в студ. волнениях 1861 г., был арестован и 12 окт. т. г. заключен в Петроп. крепость, из которой 17 окт. переведен в Кронштадт; освобожден 6 дек. 1861 г. В 1862 г. примкнул к общ-ву «Земля и Воля». Арестован в Петербурге в 1863 г. за участие в общ-ве «Земля и Воля» (дело Андрущенко) и с 29 авг. т. г. содержался в Екатерин. куртине Петроп. крепости, откуда 15 сент. т. г. переведен в Алексеевский равелин. Преданный по постановлению выс. учр. следств. комиссии в 1864 г. суду Сената, 5 сент. т. г. освобожден из крепости на поруки П. Л. Лаврова и жил в своем имении в Новгородской губ. под надзором полиции. В дек. 1864 г. снова арестован и отправлен в Вильно, где в Доминиканах пробыл до весны 1865 г. 6 апр. 1866 г. освобожден Сенатом от ответственности. Окончил ун-т со степенью кандидата. Впоследствии служил по земству в Белозерск. у. В 1877 г. получил разрешение поселиться в Петербурге. Ум. 11 апр. 1906 г. в Белозерске.

Дело Петроп. крепости (1861).—Список 1852—1879 г.г., л. 14.—Татищев, Рев. движение, гл. III, VIII.—Бурцев, За сто лет, II, 47, 66.—Богучарский. Материалы, 109 сл. (81 сл.).—Л. Пантелеев, Из воспоминаний, I, 323; II, 6, 14, 37 сл.—Герцен, Сочинения (Ук.).—«Колок.» л. 114 (1861), 955.—«Колок.» л.л. 208—215 (1865—1866) (Дело Андрущенко).—Л. Пантелеев, «Страна» 1906, № 62 (Некролог).—«Истор.-Револ. Сборник» III (1926), 305 (Список).

Р

Рабинович, Самуил. Арестован в апр. 1869 г. в связи с студенч. волнениями и заключен в СПБ. тюремный замок.

Нечаевск. дело (III Отдел.).

Рагозин, Виктор Иванович, отст. губ. секр., свояк Павла Алекс. Шипова. Род. ок. 1825 г. Служил управляющим пароходн. общ-ва по Волге «Дружина». 7 июня 1862 г. арестован по прикосновенности к делу о «распространении возмутительных воззваний» и 16 июня т. г. заключен в Невск. куртину Петроп. крепости. 13 авг. т. г. отправлен из крепости в III Отделение и в том же месяце освобожден на поруки своего тестя. По постановлению выс. учр. следств. комиссии, за способствование пропаганде среди крестьян в прибрежьях Волги, выслан в том же г. под надзор полиции в Н.-Новгород. 7 окт. 1863 г. разрешено переехать в Костромск. губ., где он управлял имением Шипова, оставаясь под надзором полиции. В 1864 г. получил разрешение на приезд в столицы с заменой гласного надзора секретным. В 1868 г. освобожден от надзора с оставлением на поручительстве Шипова.

В. И. Рагозин.

С фотогр. 1860-х г.г.
Архив Революции СССР.

Список 1852—1879 г.г., л. 8.—Ведомости: по Нижегор. губ. (1865); по Петерб. губ. (1867).—Татищев, Рев. движение, гл. VI.—Герцен, Сочинения (Ук.).—Политич. процессы 60-х г.г., I (Ук.).

Радкевич, Алексей, бывш. студент СПБ. ун-та. Род. ок. 1841 г. 20 июня 1862 г. заключен в Петроп. крепость по прикосновенности к делу о распространении «возмутительных воззваний». 26 июля т. г. отправлен из крепости в III Отделение. С 1862 г., проживая в Петербурге, находился под секретн. надзором полиции. В 1868 г. состоял на службе в Департаменте уделов.

Список 1852—1879 г.г., л. 8.—Ведомость по Петерб. губ. (1867).

Раевский, студ. Харьковск. ун-та; был участником тайного студенческ. общ-ва в Харькове, организованного в 1855 г. Бекманом, Муравским и др.

М. Лемке, Очерки, 281 сл. (Молодость «отца Митрофана»).

Раевский, Николай Николаевич, дворян., с. ген.-лейтенанта. Род. в Керчи 5 ноября 1839 г. Получив домашнее образование, в 1858 г. поступил на физ.-матем. фак. Моск. ун-та, который окончил в 1862 г. со степенью кандидата. В 1861 г. принимал деятельное участие в моск. студ. волнениях. По окончании у-та поступил в 1863 г. на военную службу; в 1870 г. перевелся в действующие туркест. войска. Принимал участие в Герцоговинском восстании и 20 авг. 1876 г. убит в сражении под Алексинацем.

Русск. биогр. словарь (указана литература):—Архив Раевских, т. V. П., 1915 (Ук.). — Герцен, Сочинения (Ук.).—Полит. процессы 60-х г.г., I (Ук.).

Разумов, Василий, студ. Моск. ун-та. В 1866 г. привлечен к дознанию Моск. следств. комиссией по делу 4 апр. 1866 г. за сношения с госуд. преступниками и подчинен негласн. надзору.

Татищев, Рев. движение, прил. К.

Ракович, Иван Васильевич, с. врача, студ. Мед.-Хир. ак-мии. Род. в 1847 г. Арестован 16 марта 1869 г. за участие в петерб. студ. волнениях этого года. Окончил курс со званием лекаря в 1875 г. В нач. 1900-х г.г. служил военным врачем в Мерве (Закасп. обл.).

Нечаевск. дело (III Отдел.).—Медицинск. список 1899—1900 г.г.

Ралли, Земфирий Константинович.

См. часть третью—«Семидесятые годы».

Распутин, Федор, крестьянин Каргоп. у. (Олонецк. губ.). В окт. 1862 г. подвергнут обыску в связи с перехваченными письмами М. Д. Муравского и привлечен к ответственности по делу последнего (1862). По постановлению выс. учр. следств. комиссии, подчинен 18 янв. 1863 г. строгому полиц. надзору.

Татищев, Рев. движение, гл. VII.—М. Лемке, Очерки, 284 сл. (Молодость «отца Митрофана»).

Рахимов, Ибрагим Рахимович, сын законоучителя Омаровой секты в Тифлисск. гимназии. Род. в 1849 г. Студентом медиц. фак. Моск. ун-та принимал участие в «полунинской» истории, за что исключен из ун-та. Был участником нечаевск. кружков Рипмана и Ишханова. Обыскан в конце ноября 1869 г. в связи с нечаевск. делом; арестован в Москве в дек. т. г.; до марта 1870 г. находился под арестом при полиции; в марте переведен в Петербург и 11 июля т. г. заключен в Петроп. крепость. 1 окт. т. г. перемещен из крепости в СПБ. тюремный замок. 1 июля 1871 г. предан суду ос. прис. СПБ. суд. палаты по обвинению в составлении заговора для ниспровержения существ. порядка управления; 6 авг. т. г. приговорен к трехнедельн. тюремн. заключению и к отдаче под надзор полиции на 5 лет. По отбытии наказания выехал в Александровск (Екатериносл. губ.), где поступил на службу при больнице Лозово-Севастопольск. жел. дор. В 1874 г. окончил курс, вероятно, в Харьковск. ун-те. В 1876 г. освобожден от надзора. В нач. 1900-х г.г. был вольнопрактик. врачем в Харькове.

Нечаевск. дело (III Отдел.).—Список 1852—1879 г.г., л. 34.—Татищев, Рев. движение, гл. IX.—Список 1882 г., 75.—Медиц. список 1899—1900 г.г.—Глинский, Рев. период, I, 442.—«Прав. Вестн.» 1871, №№ 171 (обвинит. акт), 174 (об'яснения Рахимова), 175 (то же), 176, 179, 180, 181 (речь прокурора), 182 (речь защитника Герке), 187 (приговор).

Рединг, Алоизий, вольнослушатель СПБ. ун-та. Род. ок. 1850 г. Арестован 31 марта 1869 г. за участие в студ. волнениях 1868—1869 г.г., заключен в Петроп. крепость и по постановлению шефа жандармов выслан 11 апр. т. г. на родину, в Симбирск. губ., под надзор полиции, от которого освобожден в ноябре т. г.

Нечаевск. дело (III Отдел.).—Татищев, Рев. движение, гл. XI.

Резенер, Федор Федорович, известный педагог. Род. в 1825 г. В 1849 г. окончил Петерб. ун-т со званием действ. студента. За учреждение бесплатн. школы на Вас. острове в Петербурге и за участие в ней в 1866 г. получил запрещение педагогич. деятельности, которая разрешена снова в 1869 г. Ум. 25 авг. 1881 г. в Петербурге.

Брокгауз, Словарь.—Языков, Обзор, I.—Русск. биогр. словарь (указана библиография).—В. Острогорский, Из истории моего учительства. СПБ., 1895, стр. 142—198.—Некрологи: «Вестн. Евр.» 1881, XI, 421—427.—«Нар. Школа» 1881, XI, 52—54.—В. Никитин, «Новости» 1881, № 234.—«Петерб. Лист.» 1881, № 172.—«Порядок» 1881, № 243.—Сорокин, «Русск. Стар.» 1888, XII, 637—647 (Воспоминания).

Рейм, Эмма, уроженка гор. Вольмара. Род. ок. 1846 г. С 1865 г., проживая в Петербурге, находилась под негласн. надзором полиции по поводу «заявления ею учения своего о нигилизме».

Ведомость по Петерб. губ. (1867).

Рейнгардт, Николай Викторович, сын губ. секр., студ. СПБ. ун-та. Род. ок. 1842 г. В 1862 г., по постановлению выс. учр. следств. комиссии, выслан вследствие политич. неблагонадежности в Петрозаводск на попечение отца и под надзор полиции. Обвинялся в «намерении составить сочинение револ. содержания и в написании преступных стихотворений». Занимал в Петрозаводске должность столоначальника в Олонецк. губ. правлении. В 1865 г. получил разрешение отправиться в Харьков, где и окончил ун-т со степенью кандидата. В 1867 г. освобожден от надзора полиции. В 1871 г. обыскан по подозрению в организации тайн. кружка «Самообразование и практическая деятельность».

Татищев, Рев. движение, гл. VI.—Справка (Н. Пештич).

Ре[ѣ]пинский, Александр Козьмич, двор. Род. в Петербурге 16 авг. 1842 г. Студентом 2-го курса юридич. фак-та СПБ. ун-та принимал участие в студ. волнениях. Арестован 5 окт. 1861 г. на квартире Н. В. Альбертини и заключен в Петроп. крепость. По выс. повел. 4 дек. т. г. прощен после строгого внушения с обязательством принять матрикул. Освобожден из крепости 7 дек. 1861 г. и с этого времени состоял под гласн. надзором полиции по месту жительства—в Петербурге. В 1866 г., будучи кандидатом на должность суд. следователя при Калужск. окр. суде, привлечен к дознанию Моск. следств. комиссией по делу 4 апр. 1866 г. за сношение с госуд. преступниками, но от взыскания освобожден. Впоследствии судебный деятель.

Дело Петроп. крепости (1861).—Ведомость по Петерб. губ. (1867).—Татищев, Рев. движение, прил. К.—«Колок.» л. 121 (1861), 1009 (Приказ по петерб. полиции).

Ретивцев, Александр Николаевич, с. свящ. Род. в Тверск. губ. в 1845 г. Студентом Мед.-Хир. ак-мии принимал деятельное участие в петерб. студ. волнениях 1868—1869 г.г., за что арестован, заключен в Петроп. крепость и по постановлению шефа жандармов выслан 6 апр. 1869 г. на родину в Тверск. губ. под надзор полиции, который был снят в апр. 1870 г. В 1870 г. окончил Мед.-Хир. ак-мию; впоследствии — доктор медицины (1880). В нач. 1900-х г.г. служил врачем в Тифлисск. кад. корпусе.

Нечаевск. дело (III Отдел.).—Татищев, Рев. движение, гл. XI.—Змеев, Врачи-писатели.—Медицинск. список 1899—1900 г.г.

Ретивцев, Николай Николаевич, с. свящ., брат А.Н. Ретивцева. Род. ок. 1848 г. Студентом СПБ. ун-та был арестован за участие в петерб. студ. волнениях 1868—69 г.г., заключен в Петроп. крепость и по постановл. шефа жандармов выслан 21 апр. 1869 г. на родину, в Тверск. губ., под надзор полиции, от которого был освобожден в сент. 1871 г. Поселился в с. Еськи (Бежецк. у., Тверск. губ.), откуда «за нетрезвую и беспокойную

жизнь» в январе 1872 г. выслан в Вологодск. губ.

Нечаевск. дело (III Отдел.).—Татищев, Рев. движение, гл. XI.

Ре[Ѣ]чицкий, Иван, двор. Черниговск. губ., с. тит. сов. Род. ок. 1841 г. Учился в Черниговск. гимназии. В 1863 г. привлечен по делу тайн. общ-ва «Земля и Воля» (дело Андрущенко) и 27 сент. т. г. заключен в Невск. куртину Петроп. крепости. 27 янв. 1864 г. освобожден из крепости с отдачей на поруки и возвращен на родину под надзор полиции; с 10 апр. 1864 г. проживал под секр. надзором в г. Березополе (Черниг. губ.). По постановл. выс. учр. следств. комиссии, предан суду Сената, коим 6 апр. 1866 г. приговорен к четырехмесячн. тюремн. заключению. В дек. 1866 г. получил разрешение поступить на госуд. службу. В 1871 г., проживая в Америке, где вместе с Романовским и др. предполагал устроить земледельч. коммуну, нечаянно убил из револьвера Романовского. По возвращении в Россию в 1874 г. снова был арестован по делу о «пропаганде в империи». Отправленный в Ставрополь, застрелился во время пути.

Список 1852—1879 г.г., л. 15 об.—Ведомости: по Черниг. губ. (1866); по Петерб. губ. (1867).—Справки (Барышева, М. Карпов).—Татищев, Рев. движение, гл. VIII.—Бурцев, За сто лет, II, 66.—Богучарский, Материалы, 158—159 (118—119).—«Колок.» л.л. 208—215 (1865—66) (Дело Андрущенко).—Старик (Ковалик), «Был.» 1906, X, 1; XI, 38 (Движение семидесятых годов по «Большому процессу»).

Ржевский, Дмитрий Семенович, мировой посредник. В 1862 г. привлечен к дознанию в Зарайске (Рязанск. губ.) за принадлежность к кружку «неблагонадежных» людей по обвинению в сочувствии госуд. преступникам и эмигрантам, в хранении запрещенных сочинений и в возбуждении крестьян своего участка против помещиков; был уволен со службы с подчинением негласн. надзору полиции.

Татищев, Рев. движение, гл. VI.

Римский-Корсаков, Константин, дворянин. 12 окт. 1861 г. заключен в Петроп. крепость за участие в петерб. студ. волнениях 1861 г.; 17 окт. переведен в Кронштадт. Освобожден 6 дек. 1861 г.

Дело Петроп. крепости (1861).—«Колок.» л. 114 (1861), 955.

Римский-Корсаков, Николай Николаевич, двор. Курской губ. Род. ок. 1843 г. Служил на воен. службе; вышел в отставку в чине прапорщика и поступил слушателем в Моск. Землед. ак-мию. Принадлежал к нечаевск. кружку общ-ва «Народной Расправы», организованному П. Енкуватовым. 13 дек. 1869 г. приехал в Москву из Курска и был арестован; 22 янв. 1870 г. доставлен в III Отделение и 23 янв. т. г. заключен в Петроп. крепость, откуда перемещен в срочную тюрьму. Причисленный к III группе сообщников Нечаева, предан 1 июля 1871 г. суду ос. прис. СПБ. суд. палаты по обвинению в составлении заговора для ниспровержения существующего порядка управления в России. 6 авг. т. г. оправдан. Выехал в с. Михайловское (Щигровск. у. Курск. губ.), где проживал под негласн. полиц. наблюдением.

Нечаевск. дело (III Отдел.).—Список 1852—1879 г.г., л. 32 об.—Справка (Д. Енкуватов).—Татищев, Рев. движение, гл. XI.—Бурцев, За сто лет, II, 78.—Глинский, Рев. период, I, 423 сл., 432.—«Прав. Вестн.» 1871, №№ 171 (обвинит. акт), 175 (об'яснения Римского-Корсакова), 177, 179, 180, 181 (речь прокурора), 182 (речь защитника Спасовича), 187 (приговор).

Ринальди, Александр, итальянск. подданный. 16 апр. 1866 г. заключен, по распоряж. выс. учр. следств. комиссии, в связи с каракозовским делом в Никольск. куртину Петроп. крепости, откуда освобожден 26 апр. т. г.

Список 1852—1879 г.г., л. 20.

Рипман, Федор Федорович, двор. Эриванск. губ., с. поручика. Род. ок. 1842 г. в Тифлисе. Учился в Тифлисск. гимназии вместе с Ишхановым и Мутафовым. В 1868 г. поступил в Московск. Земл. ак-мию; был участником первого моск. нечаевск. кружка, в который вступил в нач. сент. 1869 г.; потом вошел в кружок Прыжова; принимал деятельное участие в студ. сходках после «полунинской истории»; организовал свой кружок. 4 дек. 1869 г. обыскан в Москве в связи с нечаевским делом. Арестован 28 дек. т. г. и 10 авг. 1870 г. заключен в Петроп. крепость. Причисленный ко II группе сообщников Нечаева, предан 1 июля 1871 г. суду ос. прис. СПБ. суд. палаты по обвинению в составлении заговора с целью ниспровержения существующего порядка управления в России. 6 авг. т. г. приговорен к годичному тюремн. заключению и к строгому надзору полиции на пять лет. 1 окт. 1871 г. переведен из крепости в исправит. тюрьму. По отбытии наказания выслан в Саратовск. губ., откуда переведен в Тифлисск. губ. В 1874 г. получил разрешение управлять имением капит. Давыдова в с. Верхн. Мызе Сызранск. у. (Симб. губ.). В 1876 г. освобожден от надзора; в 1880 г. получил разрешение на в'езд в столицы.

Нечаевск. дело (III Отдел.).—Список 1852—1879 г.г., л. 34 об.—Справка (В. Лунин).—Татищев, Рев. движение, гл. XI.—Бурцев, За сто лет, II, 78.—Глинский, Рев. период, I, 421, 432 сл.—К. Арсеньев, «Вестн. Евр.» 1871, XI, 295 (Политический процесс 1869—1871 г.г.).—«Прав. Вестн.» 1871, №№ 156, 158, 160, 162 (об'яснения Рипмана), 171 (обвинит. акт), 172 (об'яснения Рипмана), 173, 174, 175 (то же), 176, 179, 180, 181 (речь прокурора), 182 (речь защитника Ордина), 185 (последнее слово), 187 (приговор).

Робустов, Яков, студ. СПБ. ун-та, знакомый Е. И. Засулич и Колачевского. Род. в Саратовск. губ. ок. 1844 г. Арестован за участие в петерб. студенч. волнениях 1868—69 г.г., исключен из ун-та и заключен в Петроп. крепость; по постановлен. шефа жандармов выслан 27 марта т. г. на родину в Саратовск. губ. под надзор полиции, от которого освобожден в июле 1872 г.

Нечаевск. дело (III Отдел.).—Справка (Е. Засулич).—Татищев, Рев. движение, гл. XI.

Ровинский, Павел Аполлонович, двор. Род. в 1831 г. в Саратове. Окончил Казанск. ун-т. В 1853 г. преподавал русск. литера-

туру в Казанск. ун-те; уволен от занимаемой должности 6 окт. 1856 г. В 1862—1863 г.г.

П. А. Ровинский.

С фотогр. 1860-х г.г.
Из собр. Пушкинского Дома.

был членом общ-ва «Земля и Воля». Впоследствии—известн. славист. Ум. в 1916 г.

Брокгауз, Словарь.—Н. Загоскин, Биограф. словарь профессоров Казанск. ун-та, 157.—М. Лемке, Н. М. Ядринцев, 103.—Л. Пантелеев, Из воспоминаний, I, 304—305, 308.—Герцен, Сочинения (Ук.).—А. Н. Пыпин, Мои заметки, 17, 30.—Некрологи: «Ист. Вестн.» 1916, III.—«Рус. Вед.» 1916, № 17.

Рогович, Иван, студ. Моск. ун-та. В 1866 г. привлечен к дознанию Моск. следств. комиссией по делу 4 апр. 1866 г. за участие в «малоросс. общине» (землячестве), но от взыскания освобожден.

Татищев, Рев. движение, прилож. К.

Рогович, Михаил, кандидат Моск. ун-та. В 1866 г. привлечен к дознанию Моск. следств. комиссией по делу 4 апр. 1866 г. за участие в «малоросс. общине» (землячестве), но от взыскания освобожден.

Татищев, Рев. движение, прилож. К.

Родзянко, Валериан (Павлович?), студ. Моск. ун-та. В 1866 г. привлечен к дознанию Моск. следств. комиссией по делу 4 апр. 1866 г. за участие в «малоросс. общине» (землячестве), но от взыскания освобожден.

Татищев, Рев. движение, прилож. К.

Рождественский, Иван Александрович, с. священника. Род. в Весьегонском у. (Тверск. губ.). Окончив СПБ. Ларинскую гимназию, поступил в СПБ. ун-т; будучи студентом 3-го курса юридич. фак-та, арестован за участие в петерб. студ. волнениях 1861 г. Заключен 1 окт. т. г. в Петроп. крепость. По выс. повел. 4 дек. 1861 г. прощен после строгого внушения с обязательством принять матрикул или возвратиться на родину в случае отсутствия поручителей в Петербурге. Освобожден из крепости 7 дек. т. г. Уволен из ун-та по прошению и, поселившись на родине, поступил в канцелярию местного предв. дворянства. Возвратившись в Петербург, давал частные уроки, управлял домом Печаткиной, был основателем издательской артели, в связи с чем снова привлечен в 1866 г. выс. учр. следств. комиссией к ответственности и по постановлению ее подчинен надзору полиции с обязательством подпиской о невыезде из Петербурга. Автор брошюры «Литературное падение Жуковского и Антоновича» (П., 1868 г.), переводчик, журналист. Ум. 29 мая 1876 г. в Петербурге.

Дело Петроп. крепости (1861).—Татищев, Рев. движение, гл. XI.—Бурцев, За сто лет, II, 47.—Брокгауз, Словарь.—Русск. биогр. словарь (указана некрологич. литература).—Глинский, Рев. период, I, 338.—«Колок.» л. 121 (1862), 1009 (Приказ по петерб. полиции).—Н. Николадзе, «Кат. и Сс.» 1927, IV (33), 44—45 (Воспоминания о шестидесятых годах).

Рождественский, Яков Григорьевич, преподаватель Вятск. гимназии. В 1863 г. привлекался по делу о «Казанском заговоре»; в 1869 г. переехал в Пензу.

Н. Чарушин, О далеком прошлом, ч. I—II (Ук.).

Рожковский, Николай, отст. поручик Оренбургск. линейн. № 6 батальона. Род. ок. 1839 г. С 1863 г., проживая в Петербурге, находился под строгим надзором полиции за участие в панихиде по расстрелянным в Варшаве «государственным преступникам» (Арнгольд, Сливицкий и др.).

Ведомость по Петерб. губ. (1867).

Розанов, Иван Глебович, мещанин г. Череповца (Новгородск. губ.). Находился с сношениях с эмигрантами, был членом «Междунар. союза рабочих». При возвращении из границы в июне 1868 г. арестован и выслан на родину под надзор полиции. В 1869 г. подвергнут обыску, при чем были обнаружены воззвания общ-ва «Народная Расправа». Преданный 1 июля 1871 г. суду ос. прис. СПБ. суд. палаты по обвинению в хранении и распространении запрещенных сочинений, 24 авг. т. г. оправдан.

Татищев, Рев. движение, гл. XI.—Глинский, Рев. период, I, 430.—Герцен, Сочинения (Ук.).—Богучарский, «Гол. Мин.» 1915, IV, 211 (Общественное движение 60-х г.г.).

Розанов, Николай, дворянин, сын колл. асессора. Род. ок. 1846 г. в Ярославле. По окончании в 1864 г. Моск. Александр. воен. училища поступил в Моск. ун-т. В нач. апр. 1866 г. арестован в связи с делом Каракозова и заключен в Петроп. крепость. По постановлению выс. учр. следств. комиссии, за сношения с главными деятелями «Организации» и за участие в неразрешенном правительством общ-ве взаимного вспомоществования выслан в Шенкурск (Архангельск. губ.) под надзор полиции; в Шенкурск водворен 10 ноября 1866 г. Освобожден от надзора 9 янв. 1874 г. В 1875 г. получил разрешение поступить на госуд. службу; в 1876 г. отклонено его ходатайство о разрешении служить повсеместно и жить

в столицах. В 1880 г. служил в Архангельске.

Ведомость по Арханг. губ. (1865, 1866).—Татищев, Рев. движение, гл. IX.

Розанов, Сергей Матвеевич. Род. 20 янв. 1840 г. В 1863 г. окончил СПБ. ун-т со степенью кандидата. Слушал лекции в Гейдельбергском ун-те. Сотрудничал в журнале «Общее Вече» («Братское слово к учителям семинарий»). В 1864 г. составлял воззвание к учителям, которое Герцен хотел поместить в «Колоколе». С 1868 г. служил при СПБ. Ботаническом саде. Ум. 21 ноября 1871 г. в Италии от чахотки.

Брокгауз, Словарь.—Русск. биогр. словарь.—Герцен, Сочинения (Ук.).—Некрологи: Геннади, «Рус. Арх.» 1872, X, 2012; 1873, VIII, 1504.—«Труды СПБ. Общ-ва естествоиспытателей», II, 197—200.

Розен, Григорий, студ. Киевск. ун-та. Арестован 1 февр. 1860 г. в Киеве по делу о киевской воскресной школе (дело Бекмана, Муравского и др.) и 7 марта т. г. заключен в Алексеевский равелин Петроп. крепости, откуда 28 апр. т. г. отправлен в III Отделение.

М. Лемке, Очерки, 485 сл. (Молодость «отца Митрофана»).—«Ист.-Рев. Сборник» III (1926), 305 (Список.)

Розенталь, Иосиф-Антон Иосифович, дворян., с. арендатора Таращанского у.(Киевск. губ.). Род. ок. 1831 г. Был студентом Моск. ун-та, потом Киевск. ун-та, откуда исключен за невзнос платы. В апр. 1855 г. распространял вместе со Скавронским в Таращанском у. прокламации среди крестьян с целью поднять восстание. При попытке крестьян схватить его, бежал в Галицию, где был задержан и выдан русским властям. В сред. мая 1855 г. отправлен в Киевскую крепость и в окт. 1856 г. приговорен к лиш. вс. прав сост. и ссылке в Сибирь на 15 лет. По конфирмации приговора 3 мая 1857 г. наказание заменено поселением в отдаленных местах Сибири. В апр. 1857 г. прибыл в Тобольск; в дек. т. г. поселен в Красноярске. 27 сент. 1859 г. разрешено поступить на госуд. службу и с 30 янв. 1860 г. определен в штат Иркутск. губ. правления. 20 июля 1866 г. уволен со службы за самовольную отлучку и отправлен под надзор полиции в с. Мальту (Иркутск. округа). В конце 1890-х г.г. получил возможность выехать за границу, где и умер.

Ведомость по Иркутской губ. (1865).—Бурцев, За сто лет, II, 37.

М. Лемке, «Красн. Летопись» VII (1923), 132—164 (Крестьянские восстания 1855 г. Таращанский агитатор И. И. Розенталь).

Н. Добролюбов, Сочинения, Редакц. М. Лемке, т. I, стр. 53—56.—В. Мияковский, Революцийни видозви до украинського народа. Киев, 1920.—М. Лемке, «Книга и Революция» III (XV) (1921), 42 (Добролюбов, как политич. поэт).

Росляков, Константин Алексеевич, двор. Ставропольск. губ. Род. ок. 1847 г. Служил в 1-м Кавказск. саперн. батальоне, вышел в отставку в чине поручика и поступил слушателем в СПБ. Технолог. ин-т. Участник кружка Старицына. В конце ноября 1869 г. у него на квартире проживал Нечаев. Арестован в Петербурге 29 дек. 1869 г. и 30 дек. т. г. заключен в Петроп. крепость. Преданный 1 июля 1871 г. суду ос. прис. СПБ. суд. палаты за знание о существовании заговора и за укрывательство Нечаева, 22 авг. т. г. оправдан и в тот же день освобожден из крепости. Выехав в Севастополь, занял должность секретаря местного двор. депутатского собрания.

Нечаевск. дело (III Отдел.).—Список 1852—1879 г.г.—Справки (Богемская, Жиманова, В. Лунин).—Татищев, Рев. движение, гл. XI.—«Прав. Вестн.» 1871, № 156.

Россинский, Леонид, студ. Киевск. ун-та. Арестован 1 февр. 1860 г. в Киеве по делу о киевской воскресн. школе (дело Бекмана, Муравского и др.) и 28 февр. т. г. заключен в Алексеевский равелин Петроп. крепости, откуда 18 мая т. г. отправлен в III Отделение.

М. Лемке, Очерки, 285 сл. (Молодость «отца Митрофана»). — «Ист.-Рев. Сборник» III (1926), 305 (Список).

Ростковский, Франц, унтер-офицер 4-го стрелк. батальона в Варшаве. За участие в револ. военном кружке, организованном Аргольдом в 1862 г., арестован и предан военно-полевому суду по обвинению в пропаганде среди солдат револ. идей и в распространении запрещ. сочинений. Приговорен (приговор конфирмован 14 июня 1862 г.) к лишен. воинск. звания, вс. прав сост. и к смертной казни через расстрел. 16 июня т. г. приговор приведен в исполнение в креп. Новогеоргиевске, где он содержался под арестом.

Татищев, Рев. движение, гл.VI.—Календарь «Нар. Воли», 146.—Бурцев, За сто лет, II, 54.—Л. Кульчицкий, История рев. движения, I, 332.—Богучарский, Материалы, 39 (28).—Госуд. преступления, I, 205—207 (114—115).—Теобальд (В. А. Роткирх), Воспоминания, ч. IV, 39—53. — Герцен, Сочинения (Ук.).—М. Ю. Ашенбреннер, Воен. организация «Народной Воли» (Ук.).—Герцен «Колок.» л. 138 (1862), 1151—1152 (Выстрелы, раны и убийства).—Его же, «Колок.» л. 140 (1862) (Аргольд, Сливицкий и Ростковский).—«Колок.» л. 143 (1862), 1181—1182 (Русские мучители и мученики в Польше).—«Общее Вече» № 4 (1862) (Мученики за народ).—«Русск. Инвалид» 1862, № 136.—П. Огородников «Ист. Вестн.» 1882, IX, 568—569; X, 718, 723 (Дневник заключенного).—М. Ашенбреннер, «Был.» 1907. IV, 18 сл. (Воспоминания).—«Дела и Дни» I (1920), 152—153 (Письма Александра II и вел. кн. Константина Николаевича).—«Музей Революции». Сборник. Л., 1923, стр. 38—43 (А. Шилов, Дело Аргольдта, Сливицкого, Ростковского и Щура 1862 г.).—«Красн. Арх.» X (1925), 228, 251 (Из дневника в. кн. Константина Николаевича).

Ростовцев, граф, Михаил Яковлевич, сын ген.-ад'ютанта Як. Ив. Ростовцева, полковн. л.-гв. Кирасирск. полка, флиг.-ад'ютант. За сношения с Герценом выс. приказом 5 июня 1862 г. уволен со службы с повелением считать его уволенным по прошению и с мундиром.

Госуд. преступления, I, 202, 211 (112, 117).—В. Стасов, Н. В. Стасова (Ук.).—А. Никитенко, Записки (Ук.).—Барсуков, Погодин (Ук.).—А. Корнилов, Обществ. движение, 153.—Герцен, Сочинения (Ук.). — Н. Шелгунов, Воспоминания (Ук.).—Полит. процессы 60-х г.г., I (Ук.).—«Правдолюбивый» № 7 (1862), 52—53 (Письмо из Петербурга).—«Сев. Почта» 1862, №№ 123, 244.

Ростовцев, граф, Николай Яковлевич, сын ген.-ад'ютанта Як. Ив. Ростовцева, полковн. генер. штаба. За сношения с Герценом высоч. приказом 5 июня 1862 г. уволен со службы с повелением считать его уволенным по прошению и с мундиром. Впоследствии—воен-

ный губернатор Самаркандской обл. Ум. в 1897 г.

Госуд. преступления, I, 202, 211 (112, 117).—В. Стасов, Н. В. Стасова (Ук.).—А. Никитенко, Записки (Ук.).—А. Корнилов, Обществ. движение, 153.—Герцен, Сочинения (Ук.).—Н. Шелгунов, Воспоминания (Ук.).—Полит. процессы 60-х г.г., I (Ук.).—«Правдолюбивый», № 7 (1862), 52—53 (Письмо из Петербурга).—«Сев. Почта» 1862, №№ 123, 244.—«Невск. Альманах» II (1917), 202—203 (Письмо Я. И. Ростовцева к сыну Н. Я. Ростовцеву 1859 г.).

Росцишевский, Ромуальд, студ. СПБ. ун-та. За участие в петерб. студ. волнениях 1861 г. заключен 12 окт. т. г. в Петроп. крепость, из которой 17 окт. т. г. переведен в Кронштадт. Освобожден 6 дек. 1861 г.

Дело Петроп. крепости (1861). — «Колок.» л. 114 (1861), 956.

Рошковский, Генрих Людвигович, офицер Михайл. артиллер. ак-мии, прапорщ. 8-й артилл. бригады. Род. ок. 1842 г. В 1862 г. арестован и привлечен по делу Степуто-Бабашинского о распространении прокламаций путем фотографий.

Герцен, Сочинения (Ук.).—М. Лемке, Полит. процессы (Ук.).

Рубец, Виктор Савич, двор., канц. служитель СПБ. управы благочиния. За участие в петерб. студ. волнениях 1861 г. арестован и 2 окт. т. г. заключен в Петроп. крепость. По выс. повел. 4 дек. т. г. присужден к высылке на родину под надзор полиции на год, в случае отсутствия поручителей в Петербурге. Освобожден из крепости 7 дек. 1861 г.

Дело Петроп. крепости (1861).

Руднев, Дмитрий, подпоручик. В 1866 г. привлечен к дознанию Моск. следств. комиссией по делу 4 апр. 1866 г. за участие в неразрешенном общ-ве взаимн. вспомоществования. Отдан под наблюдение начальства с «обхождением чинами».

Татищев, Рев. движение, прил. К.—Белый террор, 14.

Руднев, Михаил, д-р медицины, надв. советн. По распоряжению выс. учр. следств. комиссии 11 апр. 1866 г., в связи с каракоз. делом, заключен в Екатерин. куртину Петроп. крепости и 22 апр. т. г. освобожден из крепости.

Список 1852—1879 г.г., л. 19.

Ружевский, Владимир Павлович, двор. Уфимск. губ. Род. в 1846 г. По окончании Уфимск. гимназии поступил в Моск. ун-т, из которого перешел в Мед.-Хир. ак-мию. Его квартира, где он жил с Лавдовским и где был задержан де-Тейльс, считалась надежным убежищем для Нечаева. Арестован 27 дек. 1869 г. и 28 дек. заключен в Петроп. крепость; 26 янв. 1870 г. передан из крепости в III Отделение. Определением гражд. кас. деп-та Сената дело о нем прекращено по недостатку улик. В марте т. г. исключен из ак-мии и выслан в Петрозаводск под надзор полиции. За пропаганду среди крестьян Олонецк. губ. был предан вместе с Засимским, Рейнгартом, Гольденбергом суду Олонецк. угол. палаты, которою был оправдан. В апр. 1871 г. переведен, по просьбе матери, в Мензелинск. у. (Уфимск. губ.), а в сент. 1873 г. освобожден от надзора с правом повсеместного жительства, кроме столиц, столичных и Таврической губерний. В 1883 г. окончил Дерптский ун-т. Служил врачем в Мензелинске, Уфе, Смоленске. Ум. 10 дек. 1895 г. в Смоленске.

Нечаевск. дело (III Отдел.).—Справки (Бобарыков, М. Лавдовский).—Список 1852—1879 г.г., л. 31.—Татищев, Рев. движение, гл. XI.—«Русск. Вед.» 1895, № 351 (Некролог).

Румянцев, Александр Иванович, окончил Вологодск. дух. семинарию. Род. ок. 1841 г. В 1862 г. организовал в Вологде нелегальн. кружок семинаристов. В 1863 г. предан суду Вологодск. уг. палаты за распространение запрещенных сочинений (дело Фрязиновского). По рассмотрении его дела Сенатом, приговорен (приговор утвержден 25 ноября 1863 г.) к полуторамесячному аресту и надзору полиции на два года. С 13 окт. 1864 г. жил в Грязовецком у., где служил в имении Шенвальда.

Татищев, Рев. движение, гл. VI.—Бурцев, За сто лет, II, 58.—Госуд. преступления, I, 218—219 (121).—Барсуков, Погодин (Ук.).—«Сев. Почта» 1863, № 279.—«Колок.» л. 177 (1864), 1458 (Царские подарки к новому году).

Рутковский, Иосиф, студ. СПБ. ун-та. За участие в петерб. студ. волнениях 1861 г. арестован и 12 окт. т. г. заключен в Петроп. крепость; 17 окт. переведен в Кронштадт. Освобожден из крепости 6 дек. 1861 г. и с этого времени находился под гласным надзором по месту жительства—в Петербурге.

Дело Петроп. крепости (1861).—Ведомость по Петерб. губ. (1867).—«Колок.» л. 114 (1861), 956.

Рыбакович, Матвей, студент СПБ. ун-та. Род. ок. 1837 г. За участие в петерб. студ. волнениях 1861 г. арестован и 12 окт. 1861 г. заключен в Петроп. крепость, откуда 17 окт. переведен в Кронштадт. Освобожден 6 дек. т. г. и с этого времени, проживая в Петербурге, находился под гласн. надзором полиции.

Дело Петроп. крепости (1861).—Ведомость по Петерб. губ. (1867).—«Колок.» л. 114 (1861), 955.

Рыбников, Павел Николаевич, известный этнограф, собиратель былин. Род. 24 ноября 1831 г. в Москве, в купеч. старообрядч. семье. По окончании 3-ей Моск. гимназии (1850 г.), поехал за границу. В 1854 г. поступил на ист.-филол. фак. Моск. ун-та, который окончил в 1858 г. со званием кандидата. Был членом кружка «вертепников», обратившего на себя внимание полиции. Арестован в 1859 г. в Черниговской губ. и выслан в Петрозаводск за «подозрительные сношения с старообрядцами и рассуждения о делах политических». 10 июня 1859 г. зачислен в штат канцелярии губернатора; потом служил секретарем Олонецк. губ. статист. ком-та; в 1863 г.—советник Олонецк. губ. правления. В апр. 1864 г. освобожден от надзора с воспрещением жительства в столицах. В 1866 г. назначен на должность вице-губернатора в Калиш, где и умер 17 ноября 1885 г.

Брокгауз, Словарь.—Языков, Обзор, вып. V (указаны труды и некрологич. литература).—Словарь

Общ-ва люб. рос. словесности, 244.—Русск. биогр. словарь (указана литература).

П. Н. Рыбников.

С фотогр. 1860-х г.г.
Из его книги «Собр. песен».

Песни, собранные П. Н. Рыбниковым. Изд. 2-ое. М., 1909, т.т. I—III (В первом томе биографический очерк, составленный А. Е. Грузинским).

А. Пыпин, История рус. этнографии, II, 61—75.—Барсуков, Погодин (Ук.).—Л. Пантелеев, Из воспоминаний, I, 263, 280; II, стр. III.—С. А. Асколь-дов, А. А. Козлов, 18 сл. СПБ., 1912.—Герцен, Сочинения (Ук.).—«Колок.» л. 59 (1859).—С. Приклонский, «Сев. Вестн.» 1886, III (Судьба губернск. статистиков).—А. Егоров, «Ист. Вестн.» 1912, I, 45 (Страницы из моей жизни).

Рык, Антоний, подпоруч. 18-го стрелк. батальона. 23 марта 1863 г. заключен в Петроп. крепость за изготовление боевых патронов и оружия в мызе Мариенгаузен (Люцинск. у. Витебск. губ.) (дело «Земли и Воли»). 6 мая т. г. отправлен из крепости в Динабург.

Список 1852—1879 г.г., л. 13.—Татищев, Рев. движение, гл. VII.—Герцен, Сочинения (Ук.).

Рымаренко, Сергей. Род. ок. 1839 г. Ученик В. О. Португалова. В 1855 г. студентом Харьковск. ун-та участвовал в тайн. студенч. общ-ве, обнаруженном в 1860 г. Перейдя в СПБ. и будучи студентом Мед.-Хир. ак-мии, был руководителем воскресной Самсониевск. школы. Один из основателей общ-ва «Земля и Воля». Арестован в 1862 г. за распространение револ. учений в воскресных школах путем преподавания, за заказ типографск. станка для печатания прокламаций и за распространение прокламации «Чего мы хотим». 3 июня 1862 г. заключен в Петроп. крепость, где содержался в больничном отделении Невской куртины. Преданный суду Сената, приговорен к высылке под надзор в один из отдаленных городов Евр. России. Освобожден из крепости 9 ноября 1864 г. и выслан в Астрахань, куда водворен 20 янв. 1865 г. С 1867 г. служил секретарем Астрах. статист. комитета. В 1868 г. освобожден от надзора. Умер в конце 1860-х г.г. в Астрахани.

Ведомость по Астрах. губ. (1865).—Список 1852—1879 г.г.,л. 7 об.—Татищев, Рев. движение, гл. VI.—Глинский, Рев. период, I, 155—156, 191 сл.—Больш. энциклопедия, XXI («Земля и Воля»); XXII (Рымаренко).—Л. Пантелеев, Из воспоминаний, I, 241, 254 сл.,314.—М. Лемке, Очерки, 292 сл. (Молодость «отца Митрофана»); 410 (Дело воскресников).—Герцен, Сочинения (Ук.).—М. Лемке, Полит. процессы (Ук.).—М. Муравский, «Был.» (загран.), IV (1901), 63 (Ссылка и каторга в 60-х г.г.).—Богучарский, «Гол. Мин.» 1915, IV, 202 (Общественное движение 60-х г.г.).

Рымгайло, Антон, студ. СПБ. ун-та. За участие в петерб. студ. волнениях 1861 г. арестован и 12 окт. т. г. заключен в Петроп. крепость; 17 окт. переведен в Кронштадт. Освобожден 6 дек. 1861 г. и с этого времени подчинен гласн. надзору полиции по месту жительства—в Петербурге.

Дело Петроп. крепости (1861).—Ведомость по Петерб. губ. (1867).—«Колок.» л. 114 (1861), 955.

Рыпинский, Николай Францевич, студ. Мед.-Хир. ак-мии. Род. в 1836 г. В 1862 г., вследствие прикосновенности к делу Жизневского о распространении прокламаций, подчинен надзору полиции. Окончил курс в 1864 г. со званием лекаря. В начале 1900-х г.г.—вольнопрактик. врач в Виленской губ.

Герцен, Сочинения (Ук.).—Мед. список 1899—1900 г.г.

Рыссинский, Юлиан, студ. СПБ. ун-та. За участие в петерб. студенч. волнениях 1861 г. арестован и 12 окт. т. г. заключен в Петроп. крепость; 17 окт. переведен в Кронштадт. Освобожден 6 дек. 1861 г.

Дело Петроп. крепости (1861). — «Колок.» л. 114 (1861), 955.

Рычков, Платон, воспитанник Пермск. дух. семинарии. За распространение прокламации «Послание старца Кондратия» исключен в 1861 г. из семинарии и отдан под надзор полиции.

Герцен, Сочинения (Ук.).

Рябоконь, Никифор, вольноотпущен. крестьянин. В 1855 г. предан военному суду за возбуждение к восстанию крестьян Каневск. у. (Киевск. губ.).

Бурцев, За сто лет, II, 37.—М. Лемке, «Красн. Летопись» VII (1923), 139 (Крестьянские восстания 1855 г.).

Рязанцев, Владимир Владимирович, пот. почетн. гражданин, двоюр. брат. Ив. Вл. Рязанцева. Род. ок. 1845 г. в Вятск. губ. По окончании Моск. коммерч. училища был студентом Моск. Земл. ак-мии; участник моск. нечаевск. кружка, организованного в окт. 1869 г. А. К. Кузнецовым. Арестован 7 дек. 1869 г. в связи с нечаевск. делом. Причисленный ко II группе сообщников Нечаева, предан 1 июля 1871 г. суду ос. прис. СПБ. суд. палаты по обвинению в составлении заговора для ниспровержения существующего порядка управления в России; 6 авг. т. г. приговорен к двухмесячному тюремному заключению и надзору полиции на 5 лет. Высланный на родину в Вятку, управлял, вместе с двоюродным

братом Иваном, принадлежавшей им писчебумажной фабрикой. В 1876 г. освобожден от надзора.

Нечаевск. дело (III Отдел.).—Справки (Г. Гаврищев, В. Лунин).—Татищев, Рев. движение, гл. XI.—Глинский, Рев. период, I, 432.—Н. Чарушин, О далеком прошлом, I — II (Ук.). — «Прав. Вестн.» 1871, №№ 156, 157, 162, 171 (обвинит. акт), 172, 175 (об'яснения Рязанцева), 176, 179, 180, 181 (речь прокурора), 183 (речь защитн. Танеева), 187 (приговор).

Рязанцев, Иван Владимирсвич, пот. поч. гражд., двоюр. брат Вл. Вл. Рязанцева. Род. ок. 1847 г. в Вятке. По окончании Моск. коммерч. училища был студентом Моск. Землед. ак-ии; участник моск. нечаевск. кружка, организованного в окт. 1869 г. А. К. Кузнецовым. Арестован 7 дек. 1869 г. в Москве и 16 февр. 1870 г. доставлен в Петербург. Причисленный ко II группе сообщников Нечаева, предан 1 июля 1871 г. суду ос. прис. СПБ. суд. палаты по обвинению в составлении заговора для ниспровержения существ. порядка управления в России. 6 авг. т. г. приговорен к двухмесячн. тюремн. заключению и надзору полиции на 5 лет. Высланный в 1871 г. на родину в Вятку, управлял, вместе с двоюр. братом Вл. Вл. Рязанцевым, писчебумажной фабрикой. В 1876 г. освобожден от надзора. Впоследствии служил бухгалтером в Вятской губ. управе.

Нечаевск. дело (III Отдел.).—Татищев, Рев. движение, гл. XI.—Глинский, Рев. период, I, 423 сл., 432.—Н. Чарушин, О далеком прошлом, I—II (Ук.).—«Прав. Вестн.» 1871 №№ 156, 171 (обвинит. акт), 172, 173 (об'яснения Рязанцева), 176, 179, 180 (письмо Рязанцева), 181 (речь прокурора), 183 (речь защитн. Танеева), 187 (приговор).

С

Саблин, Николай Алексеевич.
См. часть третью—«Семидесятые годы».

Саванель (Савонелли), Василий, студент СПБ. ун-та. За участие в петерб. студ. волнениях 1861 г. заключен 12 окт. т. г. в Петроп. крепость, из которой 17 окт. переведен в Кронштадт. Освобожден 6 дек. 1861 г.

Дело Петроп. крепости (1861). — «Колок.» л. 114 (1861), 955.

Савинов, Илья, пензенский мещанин. Род. в Пензе ок. 1838 г. Служил в управлении Моск.-Нижегородск. жел. дор. Арестован в 1863 г. по делу тайн. общ-ва «Земля и Воля» за содействие побегу Ив. Ив. Кельсиева (дело Андрущенко). 24 сент. т. г. заключен в Екатерин. куртину Петропавл. крепости. По постановлению выс. учр. следств. комиссии предан в 1864 г. суду Сената. 27 янв. 1864 г. освобожден из крепости на поруки под строгий секретн. надзор; с 8 февр. т. г.— в Москве. 6 апр. 1866 г. приговорен Сенатом к трехмесячному тюремн. заключению. В 1870 г. освобожден от надзора.

Ведсмость по Петерб. губ. (1867). — Список 1852 — 1879 г.г., л. 15.—Татищев, Рев. движение, гл. VIII.— Бурцев, За сто лет, II, 66.—Богучарский, Материалы, 157 (117).—«Колок.» л. л. 208—215 (1865—1866) (Дело Андрущенко).

Садовников, Николай, тит. сов., б. студент Моск. ун-та. Род. ок. 1841 г. В 1865 г. привлекался по делу «Общ-ва Независимости Сибири» (кружок Потанина-Ядринцева) по обвинению в знании о «преступных действиях» главных членов кружка. Дело о нем по рассмотрении Омскою и выс. учр. следственн. комиссиями передано Сенату, который, согласно мнению Гос. Совета 20 февр. 1868 г., освободил его от ответственности. Проживая в Иркутске, в 1879 г. привлекался к дознанию по делу сельского учителя Колотова, но, за недостатком улик, взысканию не подвергался.

Татищев, Рев. движение, гл. VIII.

Сажин, Михаил Петрович.
См. часть третью—«Семидесятые годы».

Салиас-де-Турнемир, граф, Евгений Андреевич, сын писательницы граф. Е. В. Салиас (псевд. «Евгения Тур»), автор исторических романов. Род. в Москве 13 апр. 1840 г. По окончании 4-й Моск. гимназии в 1856 г. выехал за границу. В 1859 г. поступил на юридич. фак. Моск. ун-та. В 1861 г. принимал деятельное участие в моск. студенч. беспорядках; был в составе депутации от студенчества, подававшей протест против действий полиции. Вследствие доноса по обвинению его в возмущении студентов, уволен из ун-та с установлением надзора, снятого в 1882 г. Окончил ун-т в 1862 г. В 1881—82 г. был управляющим московскими театрами, заведывал в Москве архивом министерства двора. Умер 5 дек. 1908 г. в Москве.

Татищев, Рев. движение, гл. III.—Бурцев, За сто лет, II, 47.—Мезиер, Русск. словесность, II.— Словарь Общества любит. российской словесности.—Владиславлев, Русские писатели (указана литература).

Е. Салиас, «Истор. Вестн.» 1898, I, 89 сл.; II, 485—503; III, 828—856 (Семь арестов).—Z., «Моск. Вед.» 1898, № 59 (Заметка по поводу статьи «Семь арестов»).—Петербуржец, «Нов. Вр.» 1900, №№ 8847, 8857 (Из литерат. воспоминаний).— Н. Субботин, «Русск. Вестн.» 1903, X (Гр. Е. В. Салиас в ее письмах).—«Литер. Вестник» т. V (1903), кн. 2, стр. 284—286 (Гр. Е. А. Салиас).— А. Измайлов, «Бирж. Вед.» 1907, № 9900 (У гр. Е. А. Салиас). — Некрологи: «Бирж. Вед.» 1908, №№ 10850, 10852. — «Моск. Вед.» 1908, № 284.— «Нов. Время» 1908, № 10760.—«Рус. Слово» 1908, № 281.—«Рус. Вед.» 1908, № 285. — А. Измайлов, «Рус. Слово» 1908, № 285 (Гр. Салиас. Страничка воспоминаний). — «Вестн. Евр.» 1909, I.—«Ист. Вестн.» 1909, I.—А. Измайлов, «Ист. Вестн.» 1909, II (Романист на покое).

В. Мещерский, Мои воспоминания, II, 247.— Барсуков,Погодин(Ук.).—Политич. процессы 60-х г.г., I (Ук.).—«Колок.» л. 137 (1862), 1137. — «Наша Страна». П., 1907, стр. 171 (Студ. движение 1869 г.).— Ф. Линд, «Русск. Мысль» 1911, VII, 121 (Воспоминания).—П. Боборыкин, «Гол. Мин.» 1913, II, 208 сл. (За полвека).— Мардарьев, «Гол. Мин.» 1916, V—VI, 372 сл. (Нечто из прошлого).

Са[о]лимовский, Виталий Макарович, сын лохвицк. казака. Род. в Бессарабск. обл. Студентом 3 курса юридич. фак. СПБ. ун-та принимал участие в петерб. студ. волнениях 1861 г.; арестован на кв. Н. В. Альбертини и 5 окт. т. г. заключен в Петроп. крепость. По выс. повел. 4 дек. т. г. прощен после строгого внушения, с обязательством принять матрикул или возвратиться на родину; при наличии поручителей дозволено остаться в Петербурге. Освобожден из крепости 7 дек. 1861 г. и с этого времени подчинен гласн. надзору по месту жительства— в Петербурге.

Дело Петроп. крепости (1861).—Ведомость по Петерб. губ. (1867).

Самарин, Лев, дворянин Виленской губ. Род. ок. 1841 г. Окончил Гайсинское катол. прих. училище. В 1861 г. вольнослушателем СПБ. ун-та принимал участие в петерб. студ. беспорядках и 12 окт. т. г. заключен в Петроп. крепость, из которой 17 окт. переведен в Кронштадт. Освобожден 6 дек. 1861 г. В 1863 г. арестован за попытку

принять непосредственное участие в польск. восстании и 23 мая т. г. заключен в Екатерин. куртину Петроп. крепости. Преданный по постановлению выс. учр. следств. комиссии суду Сената, приговорен к лиш. прав и преим. и к отдаче в военн. службу рядовым, с правом выслуги, в Оренбургский или Сибирский край. Приговор утвержден 15 дек. 1864 г. 14 янв. 1865 г. отправлен из крепости к петерб. воинскому начальнику для направления в Томский гарнизон. батальон. Впоследствии уволен из военной службы с возвращением прав. В 1878 г. получил разрешение поступить на госуд. службу по телеграфн. ведомству в Туркестанском округе.

Дело Петроп. крепости (1861).—Список 1852—1879 г.г., л. 13 об.—Татищев, Рев. движение, гл. VII.—Бурцев, За сто лет, II, 47, 66.—Госуд. преступления, I, 230—232 (127—128).—Л. Пантелеев, Из воспоминаний, II, 133, 138.—Герцен, Сочинения (Ук.).—«Колок.» л. 114 (1861), 955.—Герцен, «Колок.» л. 196 (1865), 1612 (Самарин и Бекенев).— «Сенатск. Ведом.» 1865, № 12.—Е. Берви, «Гол. Мин.» 1915, IX, 176—178 (Из воспоминаний).—А. Шилов, «Красн. Арх.» XIV (1926), 116, 125. (Чернышевский в донесениях агентов III Отделения).

Самсонов, Арсений Дмитриевич, воспитанник Омского кад. корпуса. Род. ок. 1849 г. 21 мая 1865 г. у него было обнаружено рукописное воззвание «Патриотам Сибири» (начало дела об «Общ-ве Независимости Сибири»), принесенное им в корпус.

Татищев, Рев. движение, гл. VIII.— А. Шилов, «Вольн. Сибирь» 1918, № 4 от 17 февраля (Общ-во Независимости Сибири).

Сапожников, Александр Кондратьевич, сотник казачьего № 12 полка Сибирск. казачьего войска. Род. в 1843 г. Арестован в июне 1865 г. и доставлен в Омск по делу «Общ-ва Независимости Сибири» (кружок Потанина-Ядринцева) по обвинению в знании о «преступных действиях» его членов. Дело его по рассмотрении Омскою и выс. учр. следственн. комиссиями передано Сенату, который, согласно мнению Гос. Совета от 20 февр. 1868 г., освободил его от ответственности.

Татищев, Рев. движение, гл. VIII.— А. Шилов, «Вольн. Сибирь» 1918, № 6 от 3 марта (Общ-во Независимости Сибири).

Сараджев, Александр, студент СПБ. ун-та. Род. ок. 1852 г. Был знаком с Нечаевым в нач. 1869 г. За участие в петерб. студ. волнениях 1868—69 г.г. арестован в марте 1869 г., заключен в Петроп. крепость и, по распоряжению шефа жандармов, выслан 27 марта т. г. на родину в Тифлисск. губ. В окт. т. г. получил разрешение поступить в Казанский ун-т. В 1877 г., по снятии полиц. надзора, получил право повсеместного жительства.

Нечаевск. дело (III Отдел.).—Татищев, Рев. движение, гл. XI.

Саранчов, Дмитрий Александрович, чиновник военного мин-ства. Род. 26 ноября 1833 г. Окончил Моск. ун-т по юрид. фак. В 1866 г. привлекался по делу издательской артели, как член ее редакционной комиссии. Сотрудничал в «Отеч. Записках» и «Рассвете» 1850—1860-х г.г. Впоследствии—судебный деятель в Бессарабии; в 1870 г. был тов. председателя Кишиневск. окр. суда.

Татищев, Рев. движение, гл. IX.—Знакомые. Альбом Семевского, 82. — Барсуков, Погодин (Ук.).—«Вестн. Всем. Истории» 1900, VII, 194.

Сари[ы]беков, Яков, дворянин. Род. ок. 1847 г. Студент Моск. ун-та. В 1869 г. исключен из ун-та за участие в «полунинск. истории». Был членом нечаевск. моск. кружка, организованного Ишхановым. В конце ноября 1869 г., в связи с делом Нечаева, обыскан, а 1 марта 1870 г. заключен в Петроп. крепость, из которой 11 авг. т. г. переведен в срочную тюрьму. Причисленный ко II группе сообщников Нечаева, предан 1 июля 1871 г. суду ос. прис. СПБ. суд. палаты по обвинению в составлении заговора для ниспровержения существующего порядка управления в России, но 6 авг. т. г. оправдан. Выехал затем в Москву, где за ним было установлено негласное наблюдение. В 1874 г. безрезультатно возбуждал ходатайство о приеме его в Мед.-Хир. ак-мию.

Нечаевск. дело (III Отдел.).—Список 1852—1879 г.г., л. 33.—Татищев, Рев. движение, гл. XI.—Глинский, Рев. период, I, 432.—«Прав. Вестн.» 1871, №№ 171 (обвинит. акт), 173, 174 (об'яснения Сарибекова), 176, 180, 181 (речь прокурора), 184 (речь защитника Архангельского), 187 (приговор).

Сартори, Николай, студ. СПБ. ун-та. За участие в петерб. студенч. волнениях 1861 г. заключен 12 окт. т. г. в Петроп. крепость, из которой 17 окт. переведен в Кронштадт. Освобожден 6 дек. 1861 г.

Дело Петроп. крепости (1861).—«Колок.» л. 114 (1861), 955.

Сафонов, Анатолий, студ. СПБ. ун-та. Род. ок. 1850 г. За участие в петерб. студ. волнениях 1868—1869 г.г. арестован, заключен в Петроп. крепость и по распоряжению шефа жандармов выслан 27 марта 1869 г. под надзор на родину в Саратовск. губ. В нач. 1870 г., по снятии надзора, получил разрешение закончить образование в одном из университетов, исключая столичных.

Нечаевск. дело (III Отдел.).—Татищев, Рев. движение, гл. XI.

Сафонов, Леонид, студент СПБ. ун-та. Род. ок. 1849 г. За участие в петерб. студ. волнениях 1868—69 г.г. арестован, заключен в Петроп. крепость и по распоряжению шефа жандармов выслан 27 марта 1869 г. под надзор полиции на родину в Саратовск. губ. В нач. 1870 г., по снятии надзора, получил разрешение закончить образование в одном из ун-тов, исключая столичных.

Нечаевск. дело (III Отдел.).—Татищев, Рев. движение, гл. XI.

Сваричевский, Михаил Николаевич, дворянин, сын смотрителя больницы г. Балты (Подольск. губ.). Род. 1 октября 1840 г. Студент Киевского ун-та, из которого в 1859 г. перевелся в СПБ. ун-т. В 1861 г. участвовал в распространении запрещ. сочинений, издававшихся кружком Заичневского-Аргиропуло. Арестован в конце 1861 г. и 3 ноября т. г. заключен в Алексеевский равелин Петроп. крепости по делу о распространении «Великорусса». 2 дек. т. г. предан суду Сената, но вследствие привлечения его

вместе с членами кружка Заичневского-Аргиропуло (процесс 27-ми), 22 марта 1862 г. переведен из Алексеевск. равелина в Москву, а дело его передано в Москву в I отд. 6 департ. Сената. Приговорен к заключению в смирит. доме на 3 мес. 1 ноября 1862 г. срок заключения сокращен до месяца. По отбытии наказания выслан под надзор полиции в г. Курмыш (Симбирской губ.), куда прибыл 2 авг. 1863 г. В 1868 г. освобожден от надзора.

Ведомость по Симбирск. губ. (1866).—Татищев, Рев. движение, гл. VII.—Глинский, Рев. период, I, 102, 120.—М. Лемке, Очерки, 375 сл. (Процесс великоруссцев).—М. Лемке, Полит. процессы (Ук.).—Политич. процессы 60-х г.г., I (Ук.).—Герцен, Сочинения (Ук.).—«Колок.» л. 119—120 (1862), 1000 (Политические новости).—«О минувшем». СПБ., 1909, стр. 143—145, 148, 149 сл. (Дело П. Заичневского).—В. Алексеев, «Гол. Мин.» 1922, I, 102, 125, 126, 128 (Студенческий кружок Заичневского-Аргиропуло).—«Истор.-Револ. Сборник» III (1926), 305 (Список).

Свенцицкий, Владимир (Станислав?), дворянин, студ. СПБ. ун-та. За участие в петерб. студ. волнениях 1861 г. заключен 12 окт. т. г. в Петроп. крепость, из которой 17 окт. переведен в Кронштадт. Освобожден 6 дек. 1861 г.

Дело Петроп. крепости (1861).—«Колок.» л. 114 (1861), 956.

Све[ѣ]тлов, Николай Иванович, студент Мед.-Хир. ак-мии. Род. ок. 1843 г. За участие в петерб. студ. волнениях 1868—69 г.г. арестован 16 марта 1869 г., заключен в Петроп. крепость и по распоряжению шефа жандармов выслан 28 марта т. г. на родину в Выборгск. губ. В февр. 1870 г. получил разрешение поступить в Мед.-Хир. ак-ию, которую окончил в 1874 г. В нач. 1900-х г.г. служилв Тифлисе.

Нечаевск. дело (III Отдел.).—Татищев, Рев. движение, гл. XI.—Медиц. список 1899—1900 г.г.

Све[ѣ]чин, Григорий Аггеевич, сын поручика. Род. ок. 1846 г. Студентом Моск. Земледельч. ак-ии участвовал в моск. нечаевск. кружке, организованном Лау. Арестован в Москве 7 дек. 1869 г. и 3 марта 1870 г. заключен в Петроп. крепость; 23 апр. т. г. переведен из крепости в срочную тюрьму. Причисленный ко II группе сообщников Нечаева, предан 1 июля 1871 г. суду ос. прис. СПБ. суд. палаты по обвинению в составлении заговора для ниспровержения существующ. порядка управления в России. 6 авг. т. г. приговорен в двухмесячному тюремному заключению и, по отбытии наказания,—к надзору полиции на 5 лет. Поселился в Екатеринбурге (Пермской губ.) и примкнул к местному социалистич. кружку (Качка, Соломина, Найберг и др.). В 1876 г. освобожден от надзора.

Нечаевск. дело (III Отдел.).—Справки (Г. Гаврищев, Е. Иванова, В. Лунин, Е. Пластунова).—Список 1852—1879 г.г., л. 33.—Татищев, Рев. движение, гл. XI.—Глинский, Рев. период, I, 423 сл., 432.—«Прав. Вестн.» 1871, №№ 171 (обвинит. акт), 172, 176, 179, 180, 181 (речь прокурора), 184 (речь защитника Урусова), 185 (последнее слово), 187 (приговор).

Све[ѣ]шников, губ. секретарь. По распоряжению выс. учрежд. следств. комиссии находился в заключении в Петроп. крепости с 12 июля по 14 августа 1866 г.

Список 1852—1879 г.г., л. 23 об.

Све[ѣ]шников, Владимир, губ. секретарь. Род. в Москве ок. 1827 г. По распоряжению шефа жандармов находился в заключении в Петроп. крепости по прикосновенности к делу о распространении «возмутительных воззваний» с 20 июля 1862 г.; 3 авг. т. г. освобожден из крепости и отправлен в III Отделение. С 7 авг. 1862 г. проживал в Москве под строгим секретн. надзором.

Ведомость по Моск. губ. (1865). — Список 1852—1879 г.г., л. 9.

Све[ѣ]шников, Петр Михайлович, сын капитан-лейтенанта, отст. подпрапорщик Дагестанского пех. полка. Род. в Моск. губ. ок. 1831 г. Вышел в отставку в 1849 г. и жил в Петербурге без определенных занятий. Арестован в 1862 г. вследствие прикосновенности к делу о распространении «возмутительных воззваний» и 21 июня т.г. заключен в Петроп. крепость. Обвинялся в распространении вместе с Ф. Данненбергом и И. Мисевичем прокламаций, изданных «карманною типографиею». По постановлению 7 сент. т. г. выс. учрежд. следств. комиссии приговорен к высылке в Уржум (Вятск. губ.) под надзор полиции с воспрещением выезда. 10 сент. т. г. освобожден из крепости и 5 окт. т. г. водворен в Уржуме. В 1866 г. получил разрешение переехать в имение сестры в Вяземск. у. (Смоленск. губ.). С 28 мая т. г. проживал под гласн. надзором в Юхнове (Смоленск. губ.). В том же году вернулся в Вятку. В 1869 г. освобожден от надзора, а в 1875 г. получил разрешение на в'езд в столицы.

Ведомости: по Вятской губ. (1865); по Смоленской губ. (1866).—Список 1852—1879 г.г., л. 8.—Татищев, Рев. движение, гл. VI.—«Листок» № 1 (1862), 8 (Забавы и увеселения либеральн. правительства).

Свириденко, Матвей Яковлевич, б. студ. Моск. ун-та. Род. ок. 1830 г. Был в Москве членом кружка «вертепников», обратившего в 1858 г. на себя внимание полиции. В нач. 1860-х г.г.—управляющий книжн. магазином Кожанчикова, участник радикальных кружков и воскресн. школ. Был прикосновенен к делу о сношениях с «лондонскими пропагандистами» (приезд В. И. Кельсиева в 1862 г. в Москву). Ум. 27 окт. 1864 г.

Петерб. некрополь, III, 38.—М. Лемке, Очерки, 107, 108 (Процесс 32-х).— Л. Пантелеев, Из воспоминаний, I, 280.—Песни, собранные П. Н. Рыбниковым. Изд. 2-е. М., 1909, ч. I, стр. XIV—XV (биография Рыбникова).—С. А. Аскольдов, А. А. Козлов. М., 1912, стр. 18 сл.

Свиридов, Василий, отст. чиновн. Сарат. уг. палаты. Род. в Сарат. губ. ок. 1841 г. По распоряж. м-ра вн. д. 2 апр. 1865 г., как «подозреваемый в распространении вредных идей», выслан из Саратова в г. Вельск (Волог. губ.) под строгий гласн. надзор, куда водворен 12 мая 1865 г.

Ведомость по Вологодск. губ. (1865—1866).

Свиридов, Петр Александрович — см. П. А. Спиридов.

Свищев, Георгий, студент Моск. ун-та. Арестован в окт. 1861 г. за участие в «противозаконном сборище» перед домом моск. военного генерал-губернатора в связи с московск. студен. волнениями и по выс. повел.

6 февр. 1862 г. прощен с обязательством подчиняться всем университ. правилам; в противном случае подлежал высылке из Москвы.

Татищев, Рев. движение, гл. III.—«Колок.» л. 137 (1862), 1137.

Святловский, Владимир Владимирович, студент Мед.-Хир. ак-ии, б. студ. Моск. ун-та. Род. ок. 1850 г. Арестован 30 апр. 1869 г. в связи с унив. беспорядками и освобожден 3 мая т. г. с подпискою о невыезде. Окончил курс ак-ии в 1874 г. Впоследствии—д-р медицины, служил фабричным инспектором. Редактор «Приднепровского Края» в Екатеринославе.

Нечаевск. дело (III Отдел.).—Брокгауз, Словарь.—Медиц. список 1899—1900 г.г.

Святский, Владимир Иванович, сын ст.сов., дворянин. Род. ок. 1847 г. Воспитывался во 2-й СПБ. гимназии и в Морском кадетском корпусе. Был студентом Технологического ин-та, из которого перешел в 1869 г. в Петерб. Земледельческ. ин-т. Участник нечаевск. петербургск. кружка Старицына. Арестован 6 января 1870 г. в Петербурге по нечаевск. делу и 10 июня т. г. заключен в Петроп. крепость. Преданный 1 июля 1871 г. суду ос. прис. СПБ. суд. палаты, 22 авг. т. г. оправдан и в тот же день освобожден из крепости. Принят снова в Земледельч. ин-т. В мае 1873 г. и в 1878 г. ездил за границу; в ноябре 1879 г., по возвращении его в Россию, у него был произведен обыск, обнаруживший его сношения с эмигрантами Лавровым и др., за что «сделано ему строгое внушение».

Нечаевск. дело (III Отдел.).—Справки (Кормилов, Д. М. Позняков).—Список 1852—1879 г.г., л. 34.—Татищев, Рев. движение, гл. XI.—Глинский, Рев. период, I, 399.—«Прав. Вестн.» 1871, №№ 156, 157.

Се[ѣ]кавин, Петр, саратовец, б. слушатель Моск. Земледельч. ак-ии. В 1866 г. привлекался к дознанию Моск. следств. комиссией по делу 4 апр. 1866 г. за участие в неразрешенном общ-ве взаимного вспомоществования и подчинен негласному наблюдению.

Татищев, Рев. движение, прилож. К.

Секин, австрийский подданный. По распоряжению выс. учр. следственной комиссии был в заключении в Невской куртине Петроп. крепости с 28 мая по 11 июня 1866 г.

Список 1852—1879 г.г., л. 22 об.

Селетов, Иннокентий, студ. Мед.-Хир. ак-мии. Род. в 1842 г. В 1865 г. привлекался по делу «Общ-ва Независимости Сибири» (кружок Потанина-Ядринцева) по обвинению в знании о «преступных действиях» главных членов кружка. Дело о нем по рассмотрении Омскою и выс. учр. следств. комиссиями передано Сенату, который, согласно мнению Гос. Совета 20 февр. 1868 г., освободил его от ответственности.

Татищев, Рев. движение, гл. VIII.

Селетов, Михаил, студент Мед.-Хир. ак-ии. Род. в 1843 г. В 1865 г. привлекался по делу «Общ-ва Независимости Сибири» (кружок Потанина-Ядринцева) по обвинению в знании о «преступных действиях» главных членов кружка. Дело о нем по рассмотрении Омскою и выс. учрежд. следств. комиссиями передано суду Сената, который, согласно мнению Гос. Совета от 20 февр. 1868 г., освободил его от ответственности.

Татищев, Рев. движение, гл. VIII.

Селиверстов, Николай, оконч. Моск. ун-т со званием действительного студента. В 1866 г. привлекался к дознанию Московск. следств. комиссиею по делу 4 апр. 1866 г. за сношения с госуд. преступниками; подчинен негласн. надзору.

Татищев, Рев. движение, прилож. К.

Селитский, Иван, студ. СПБ. ун-та. В 1866 г. привлекался к дознанию Моск. следств. комиссиею по делу 4 апр. 1866 г. за сношения с госуд. преступниками; подчинен негласн. надзору.

Татищев, Рев. движение, прилож. К.

Семевский, Александр Иванович, дворян., с. землевлад. Псковской губ., брат историков Вас. Ив. и Мих. Ив. Семевских. Окончил курс в Михайловск. артиллер. ак-мии, где был учеником П. Л. Лаврова. Служил в гвардейск. артиллерии. 27 сент. 1861 г., в чине поручика, арестован в Петербурге за участие в студ. волнениях и предан военному суду. Переведен на службу в Брянский арсенал. В 1862 г. вышел в отставку и служил на Верхне-Исетских заводах на Урале. Ум. 19 июня 1879 г. в Великолуцк. уезде.

Татищев, Рев. движение, гл. III.—Знакомые. Альбом Семевского, 111.—Словарь Общ-ва любит росс. словесности, 253.—М. Михайлов, Записки (Ук.).—Н. Шелгунов, Воспоминания (Ук.).—«Сев. Пчела» 1861, №№ от 27 сент. и 2 окт.—«Наша Страна». П., 1907, стр. 171.—В. Семевский, «Гол. Мин.» 1915, V, 60—61 (М. В. Петрашевский в Сибири).—Е. Семевская, «Гол. Мин.» 1917, IX—X, 50 сл. (В. И. Семевский).

Семибратов, Василий Михайлович, с. мещанина, урожен. Кавказа. Род. ок. 1849 г. Студент медиц. фак. Моск. ун-та. Был знаком с Фел. Волховским и принимал участие в его кружке. 16 апр. 1869 г. в связи со студенч. волнениями был обыскан, при чем взята подписка о невыезде. В нач. мая 1869 г. исключен из ун-та и в сред. мая т. г. выслан на родину в Тифлис под надзор полиции; по снятии в ноябре 1873 г. надзора получил право повсеместного проживания.

Нечаевск. дело (III Отдел.).

Семибратов, Федор, студент СПБ. ун-та. Род. ок. 1848 г. За участие в петерб. студенч. волнениях 1868—1869 г.г. арестован, заключен в Петроп. крепость и по распоряжению шефа жандармов выслан 27 марта 1869 г. на родину, во Владимирск. губ.; проживал под надзором в Муроме. В февр. 1870 г. получил разрешение поступить в Харьк. ун-т; в авг. т. г. по болезни вернулся в Муром. По снятии в марте 1874 г. надзора, получил право повсеместного проживания.

Нечаевск. дело (III Отдел.).—Татищев, Рев. движение, гл. XI.

Сем[н]кевич, Александр, студент Мед.-Хир. ак-мии. Род. ок. 1849 г. За участие в студенч. движении 1868—1869 г.г. арестован, заключен в Петроп. крепость и по распоря-

жению шефа жандармов выслан 7 апр. 1869 г. на родину в Симбирскую губ. В окт. т. г. получил разрешение вернуться в Петербург. В сент. 1871 г. поступил на военную службу.

Нечаевск. дело (III Отдел.).—Татищев, Рев движение, гл. XI.

Сербулов, Григорий, студент СПБ. ун-та. Род. ок. 1842 г. За участие в петерб. студенч. беспорядках 1861 г. заключен 12 окт. т. г. в Петроп. крепость, из которой 17 окт. переведен в Кронштадт. Освобожден 6 дек. 1861 г. и с этого времени состоял под надзором полиции по месту жительства—в Петербурге. В 1865 г.—домашний учитель.

Дело Петроп. крепости (1861).—Ведомость по Петерб. губ. (1867).—«Колок.» л. 114 (1861), 955.

Сергеев, Александр Семенович, сын офицера. Род. ок. 1837 г. Студент Казанского ун-та. Арестован 18 апр. 1863 г. в Казани по делу о «Казанском заговоре» по обвинению в участии в совещании о подготовке восстания. Преданный суду, приговорен 6 ноября 1864 г. Сенатом к каторжн. работам на 10 лет. По выс. повел. 17 мая 1867 г. о прекращении всех неоконченных до того времени политических дел, относящихся до последнего мятежа, в июне 1867 г. каторжные работы заменены надзором полиции на три года.

Татищев, Рев. движение, гл. VII.—Бурцев, За сто лет, II, 58.—Богучарский, Материалы, 183 сл. (138 сл.).—Герцен, Сочинения (Ук.).—А. Ершов, «Гол. Мин.» 1913, VI—VII (Казанский заговор).—Б. Козьмин, «Красн. Арх.» IV (1923), 272 сл. (Отзвуки польского восстания 1863 г.).

Сергеев, Павел, б. студ. СПБ. ун-та. Род. ок. 1839 г. в Смоленск. губ. За участие в петерб. студ. беспорядках 1861 г. выслан 5 дек. т. г. под надзор полиции на родину. С 9 дек. т. г. проживал в г. Ельне, где состоял на службе; впоследствии перемещен на должность письмоводителя Вяземск. акц. управления.

Ведомость по Смоленск. губ. (1865).

Сергиевский, Алексей Егорович, сын священника. Род. в 1846 г. в Сердобском у. (Саратовск. губ.). Учился в Сарат. дух. семинарии. Был участником социалистич. кружка, организованного Христофоровым в Саратове. Слушатель Моск. Землед. ак-ии. Арестован в связи с покушением Каракозова и 14 июля 1866 г. предан Верх. угол. суду по обвинению в принадлежности к тайн. револ. общ-ву «Организация», имевшему целью ниспровержение правительства. 23 июля т. г. заключен в Петроп. крепость. 24 сент. т. г. приговорен, как не изобличенный в имении точных сведений об общ-ве, в сходках которого участвовал, к заключению в крепости на 8 мес. с зачетом предварительн. заключения. 7 октября т. г. перечислен в срочные арестанты Петроп. крепости. 28 окт. т. г. срок наказания был сокращен на треть. Освобожден из крепости 3 января 1867 г. с установлением за ним негласного наблюдения по месту жительства—в Петербурге, где поступил канцелярским служителем в департамент таможенных сборов. В том же году был одним из основателей револ. общ-ва «Сморгонь» в Петербурге. 28 марта 1868 г. вышел в отставку; 3 мая т. г. выехал в Саратов, а в авг. 1869 г.—в Одессу, где служил конторщиком в ред. «Новоросс. Ведомостей»; был под надзором в связи с делом Кунтушева-Троицкого. В 1870 г., состоя слушателем Петерб. Земледельч. и Лесного ин-та, был арестован и с 5 дек. 1870 г. по 4 янв. 1871 г. находился в заключении в Петроп. крепости, из которой отправлен в III Отделение.

Ведомость по Петерб. губ. (1867).—Справка (Жигманов'ский).—Список 1852—1879 г.г., л.л. 24, 25, 35.—Алфавит 1861—1871 г.г., л. 31 об.—Татищев, Рев. движение, гл. IX, X.—Госуд. преступления, I, 262—274 (144—151).—Л. Кульчицкий, История рев. движения, I, 376.—Глинский, Рев. период, I, 314 сл.—Белый террор, 119.— К. Арсеньев, «Вестн. Евр.» 1871, XI, 290 (Политический процесс 1869—1871 г.г.).—«Был.» 1906, IV, 293 сл. (Каракозовский процесс).—М. Клевенский, «Красн. Арх.» XVII (1926), 136—137 (Покушение Каракозова).

Сергиевский, Николай, участков. акц. надзиратель Радомской губ. В 1866 г. привлекался к дознанию Моск. следств. комиссиею по делу 4 апр. 1866 г. за участие в общ-ве взаимного вспомоществования, но освобожден от взыскания.

Татищев, Рев. движение, прилож. К.

Серебренников, Владимир (Иванович?), сын жандармск. офицера, студент Мед.-Хир. ак-ии. Род. в Дерпте ок. 1850 г. За участие в петерб. студ. волнениях 1868—1869 г.г. арестован 16 марта 1869 г., заключен в Петроп. крепость и по распоряжению шефа жандармов выслан 28 марта т. г. в Ригу. В ноябре 1870 г., симулировав самоубийство, бежал из Риги за границу. Сначала жил в Лондоне, где оказывал содействие Нечаеву в издании журнала «Община», а затем переехал в Швейцарию. В мае 1873 г. задержан в Сувалкской губ. и привезен в Петербург.

Нечаевск. дело (III Отдел.).—Татищев, Рев. движение, гл. XI.—Голицын, Десятая глава, 139.—М. Сажин, Воспоминания (Ук.).—«Правит. Вестн.» 1871, № 163.—З. Ралли, «Был.» 1906, VII, 144, 146 (Нечаев).

Серебряков, Моисей, б. студ. Моск. ун-та. В 1866 г. привлекался к дознанию Моск. следств. комиссиею по делу 4 апр. 1866 г. за сношения с госуд. преступниками; подчинен негласн. наблюдению.

Татищев, Рев. движение, прилож. К.

Серебрянников, Семен Иванович.

См. часть третью—«Семидесятые годы».

Се[ѣ]риков, Владимир, студент Мед.-Хир. ак-ии. Род. ок. 1846 г. За участие в петерб. студенч. волнениях 1868—1869 г.г. арестован 15 марта 1869 г. и по распоряжению шефа жандармов выслан 29 марта т. г. на родину в Черниговск. губ. В апр. 1870 г. получил разрешение поступить в Киевск. ун-т.

Нечаевск. дело (III Отдел.).—Татищев, Рев. движение, гл. XI.

Серно-Соловьевич, Александр Александрович, двор., отст. тит. сов. Род. в 1838 г. В 1851 г. поступил в Александровский лицей, который окончил в 1857 г. Принимал

деятельное участие в рев. движении в нач. 1860-х г.г. (распространение прокламации «К молодому поколению», организация общ-ва «Земля и Воля», сотрудничество

А. А. Серно-Соловьевич.
С фотогр. 1860-х г.г.
Из кн. Лемке «Очерки 60-х г.г.».

в огаревских прокламациях, организация доставки в Россию нелегальной литературы через Кенигсберг и пр.). Весною 1862 г. выехал за границу и не возвратился в Россию, несмотря на вызов в дек. т. г. русск. правительством по делу о сношениях с «лондонскими пропагандистами», в связи с арестом его брата Никол. Алекс. С.-Соловьевича. Заочно предан суду Сената, которым 10 дек. 1864 г. приговорен за неявку в Россию к лиш. вс. прав сост. и изгнанию из России навсегда. Приговор утвержден 30 марта 1865 г. В конце 1864 г. принял энергичное участие в сплочении молодой эмиграции и был наиболее ярким ее представителем в борьбе ее с Герценом. Принимал участие в редакции «Народного Дела» и был деятельным участником I Интернационала. В 1869 г. обнаружил признаки душевного расстройства и 4(16) авг. т. г. отравился в Женеве.

Татищев, Рев. движение, гл. II, VI.—Календарь «Народной Воли», 152.—Бурцев, За сто лет, II, 76.—Госуд. преступления, I, 232—234 (128—129).—Л. Кульчицкий, История рев. движения, I, 257 сл.—Больш. энциклопедия, XXII.—Глинский, Рев. движение, I, 103, 155, 211 сл., 476.—Пажитнов, Развитие социалистич. идей, I (Ук.).

М. Лемке, Очерки, 233—276 (К биографии А. А. Серно-Соловьевича).—«Нар. Дело» № 7—10 (1869), 105—112 (А. А. Серно-Соловьевич. Некролог).—М. Лемке, «Был.» 1907, IV, 192—229 (Материалы для биографии А. Серно-Соловьевича).

В. Кельсиев, Исповедь, ч. II, прилож.—Л. Шелгунова, Из далекого прошлого, 112—113.—Письма М. А. Бакунина, 314—323.—Н. Огарева-Тучкова, Воспоминания, 158 сл., 235—236, 242, 287, 290.—Л. Пантелеев, Из воспоминаний, I, 331.—М. Лемке, Очерки, 93—94, 143 сл. (Процесс 32-х).—А. Тверитинов, Воспоминания, 15.—Т. Пассек, Воспоминания, III, 167, 176.—Герцен, Сочинения (Ук.).—М. Михайлов, Записки (Ук.).—Н. Шелгунов, Воспоминания (Ук.).—М. Лемке, Полит. процессы (Ук.).—П. Л. Лавров, Народники-пропагандисты (Ук.).—Горохов, Русск. секция Интернационала, 9 сл.

«Колок.» л. 200 (1865) (Дело Н. Серно-Соловьевича).—«Сенатск. Ведом.» 1865, № 44.—[Гижицкий], «Моск. Вед.» 1873, № 14 (Русские эмигранты).—В. Обручев, «Вестн. Евр.» 1907, V, 137 (Из пережитого).—З. Ралли, «Мин. Годы» 1908, X, 157 сл. (М. А. Бакунин).—«Гол. Мин.» 1916, IV, 45—46 (Из дневников Е. А. Штакеншнейдер).—А. Шилов, «Красн. Арх.» XIV (1926), 88 (Чернышевский в донесениях агентов III Отделения).

Серно-Соловьевич, Николай Александрович, дворян., надв. советник. По окончании в 1853 г. Александровского лицея, служил в государственной канцелярии, затем в мин-ве вн. дел; в 1858 г.—делопроизводителем в главн. комитете по крестьянским делам. В декабре 1859 г. вышел в отставку. В 1861 г. открыл в Петербурге книжный магазин и библиотеку для чтения. Принимал деятельное участие в револ. движении нач. 1860-х г.г. (организация воскресн. школ, сотрудничество в герценовских изданиях, авторство «Ответа Великоруссу», сотрудничество в огаревских прокламациях, органи-

Н. А. Серно-Соловьевич.
С фотогр. 1860-х г.г.
Из кн. Лемке «Очерки 60-х г.г.».

зация общ-ва «Земля и Воля»). Арестован 7 июля 1862 г. по делу о сношениях с «лондонскими пропагандистами» и в тот же день заключен в Алексеевский равелин Петроп. крепости. Преданный суду Сената, приговорен 10 дек. 1864 г. «за участие в злоумышлении лондонск. пропагандистов против русского правительства, за распространение их сочинений, за дачу убежища госуд. преступн. Вас. Кельсиеву и за дерзостное порицание действий правительства» к лиш. вс. прав сост., ссылке в каторжные работы в крепостях на 12 лет и к поселению в Сибири навсегда. Согласно постановлению

Госуд. Совета 9 апр. 1865 г., каторжные работы заменены ссылкой на поселение в Сибири навсегда. 2 июня 1865 г. приговор был об'явлен публично на Мытной площади в Петербурге; 5 июня т. г. переведен из Алексеевского равелина в пересыльную тюрьму. 27 июня т. г. отправлен в Тобольск; 26 сент. т. г. прибыл в Красноярск. Умер 9 февр. 1866 г. в Иркутске.

Татищев, Рев. движение, гл. VI.—Календарь «Народн. Воли», 137, 149.—Бурцев, За сто лет, II, 52, 65, 71.—Госуд. преступления, I, 232—235 (128—130).— Л. Кульчицкий, История рев. движения, I, 257 сл., 335 сл., 374.—Корнилов, Обществ. движение, 109 сл., 118 сл., 147, 151 сл., 187.—Больш. энциклопедия, XXI («Земля и Воля»), XXII (Серно-Соловьевич).—Глинский, Рев. период, I, 103, 149, 151, 155 сл., 206 сл.—Бурцев, Календарь, 75.—М. Покровский, Русск. история, IV, 146 сл.—К. Пажитнов, Развитие социалистич. идей, I (Ук.).

М. Лемке, Очерки, 17 сл. (Процесс 32-х), 480—484, 496—505 (Статьи Н. Серно-Соловьевича).—«Колок.» л. 200 (1865) (Дело Н. А. Серно-Соловьевича).—Герцен, «Колок.» л. 219 (1866), 1789—1791 (Иркутск и Петербург).—«Был.» 1906, I, 224—225 (Письмо Герцена Н. А. Серно-Соловьевичу).

В. И. Кельсиев, Исповедь, ч. II, прилож.—Л. Шелгунова, Из далекого прошлого, 110—111, 113.—Письма Кавелина и Тургенева, 82.— Н. Огарева-Тучкова, Воспоминания, 159, 177—178.—Богучарский, Материалы, 88—89 (64—65).—А. Никитенко, Записки (Ук.).—Л. Пантелеев, Из воспоминаний, I, 186, 223, 226, 237, 241, 258, 265, 329.—А. Батуринский, Герцен, его друзья и знакомые.—М. Лемке, Очерки, 381 (Процесс великоруссцев).—Герцен, Сочинения (Ук.).—Н. Шелгунов, Воспоминания (Ук.).—М. Лемке, Полит. процессы (Ук.).—Полит. процессы 60-х г.г., I (Ук.).—П. Л. Лавров, Народники-пропагандисты (Ук.).

И. Панаев (Новый поэт), «Современник» 1862, янв., стр. 97—98 (Заметки). —«Колок.» л. 188 (1865), 1636 (Смесь).—Герцен, «Колок.» л. 203 (1865), 1664 (Болтовня с дороги).—«Сенатск. Вед.» 1865, № 44.—«Вед. СПБ. Городск. полиции» 1865, № 116.—«Народн. Дело» № 7—10 (1869), 105 (А. А. Серно-Соловьевич).—Гр. Щербачев, «Русск. Арх.» 1891, I, 46—49 (Из воспоминаний).—М. Д. Муравский, «Был.» (загр.) IV (1903), 63—64 (Каторга и ссылка в 60-х г.г.).—«Был.» (загр.) VI (1904), 7 (Прокламации 60-х г.г.).—А. Безродный, «Ист. Вестн.» 1906, I, 188 (И. С. Тургенев и эмигранты).—К. Арсеньев, «Гол. Мин.» 1913, I, 167 сл. (Из далеких воспоминаний).—В. Евгениев, «Заветы» 1914, VI, 92 (Дело Каракозова и редакция «Современника»).—Богучарский, «Гол. Мин.» 1915, IV, 201 (Обществ. движение 60-х г.г.).—«Гол. Мин.» 1915, XI, 245 (Н. В. Шелгунов в Калуге).—Хоментовская, «Ист. Арх.» I (1919), 375 сл. (Чернышевский и подпольная литература 60-х г.г.).—«Дела и Дни» I (1920), 144, 160—161 (Письма Александра II и в.кн. Константина Николаевича).—«Красн. Арх.» III (1923), 327 (Бакунин по отчетам III Отделения).—О. Буланова, «Был.» кн. 33 (1925), 163, 172—173; кн. 34 (1925), 20 (Дочь декабриста).—«Истор.-Рев. Сборник» III (1926), 305 (Список).—А. Шилов, «Красн. Арх.» XIV (1926), 87,122 (Чернышевский в донесениях агентов III Отделения).—М. Клевенский, «Красн. Арх.» XVII (1926), 137 (Покушение Каракозова).

Се[ѣ]ров, Николай Алексеевич, тит. сов. Род. ок. 1832 г. С 1865 г. состоял по месту жительства в Петербурге под негласным бдительным надзором по поводу «заявления им учения своего о нигилизме».

Ведомость по Петерб. губ. (1867).

Сивов, Александр Львович. В 1862 г. привлекался к дознанию по делу о сношениях с «лондонскими пропагандистами» (приезд в 1862 г. в Москву В. И. Кельсиева).

М. Лемке, Очерки, 101 сл. (Процесс 32-х).

Сидоров, студент СПБ. ун-та. В 1865 г. привлекался по делу «Общ-ва Независимости Сибири» (кружок Потанина-Ядринцева) по обвинению в знании о «преступных действиях» главных членов кружка. Дело о нем по рассмотрении Омской и выс. учр. следств. комиссиями передано в Сенат, который, согласно мнению Гос. Совета 20 февр. 1868 г., освободил его от ответственности.

Татищев, Рев. движение, гл. VIII.

Силич, Иван, окончивший курс Моск. ун-та со званием действ. студента. В 1866 г. привлекался к дознанию Моск. следств. комиссиею по делу 4 апр. 1866 г. за участие в основанной в 1863 г. малороссийской общине в качестве кассира; от взыскания освобожден.

Татищев, Рев. движение, прилож. К.

Сильванд, Осип Яковлевич, студент СПБ. ун-та. Деятельный участник «Казанского заговора» (1863 г.) (нелегальн. фамилия—Остсенковский). До привлечения к делу успел скрыться из Казани и не был разыскан.

Татищев, Рев. движение, гл. VII.—Герцен, Сочинения (Ук.).—А. Ершов, «Гол. Мин.» 1913, VI—VII (Казанский заговор).—Богучарский, «Гол. Мин.» 1915, IV, 204—205 (Общественное движение 1860-х г.г.).—Б. Козьмин, «Красн. Арх.» IV (1923), 272 сл. (Отзвуки польск. восстания 1863 г.).

Симановский, Алексей Николаевич, брат Арс. Н. Сим—го, б. студент СПБ. ун-та. Арестован в 1862 г. по прикосновенности к делу о распространении «возмутительных воззваний» («Православные христиане...») и 7 сент. т. г. заключен в Петроп. крепость. Освобожден 11 окт. 1862 г. по постановлению выс. учр. следств. комиссии.

Список 1852—1879 г.г., л. 10.

Симановский, Арсений Николаевич, сын отст. фельдфебеля. Род. ок. 1845 г. Арестован в 1862 г. за составление прокламации «Православные христиане» и 7 сент. т. г. заключен в Петроп. крепость. По постановлению выс. учрежд. следств. комиссии 22 окт. 1862 г. приговорен к заключению в смирительном доме на 6 мес. и к высылке в Архангельск. губ. под надзор полиции. 25 окт. т. г. переведен из крепости в СПБ. исправит. заведение. По отбытии наказания жил в Архангельске. В мае 1863 г. при обыске были найдены у него воззвания: «Земля и Воля» и «Свобода», за что был выслан 4 мая т. г. в Пинегу. В 1867 г. возвращен в Архангельск, а в 1870 г. освобожден от надзора. Ум. в янв. 1913 г.

Ведомость по Архангельской губ. (1865, 1866).—Список 1852—1879 г.г., л. 10.—Татищев, Рев. движение, гл. VI.—Герцен, Сочинения (Ук.).—«Русск. Мысль» 1913, III, 42 (В России и за границей).

Симоновский, Христофор, уволенный семинарист Пермской дух. семинарии. За распространение в 1861 г. прокламации «Послание старца Кондратия» подчинен полицейск. надзору.

Герцен, Сочинения (Ук.).

Синегуб, Владимир Силыч, дворян. Полтавской губ., брат землевольца С. С. Синегуба. Род. ок. 1845 г. По окончании Киевской гимназии, поступил в Киевск. ун-т. В 1862 г. под влиянием полк. Красовского вел революционную пропаганду среди крестьян Киевск. губ. Арестован в 1863 г. за попытку

возбудить крестьян к восстанию и за распространение среди них «Золотой грамоты». 8 дек. 1863 г. заключен в Екатерин. куртину Петроп. крепости. Дело его по рассмотрении выс. учрежд. следств. комиссиею передано в особую комиссию, учрежденную в Киеве, куда он и был направлен из крепости 23 янв. 1864 г. и заключен в Киевской тюрьме. Вследствие ходатайства осенью 1865 г. киевск. ген.-губернатора Безака о прекращении дела административным порядком, по выс. пов. 12 июня 1866 г., «как главный виновник этого дела», выслан в Вятку под гласн. надзор полиции с правом поступления на службу. Водворен в Вятку 1 авг. 1866 г., где служил в Вятск. губ. правлении. В марте 1869 г. освобожден от надзора и получил право возвратиться на родину.

Ведомость по Вятск.губ. (1866).—Список 1852—1879 г.г., л.16 об.—Татищев, Рев. движение, гл. VII.—Герцен, Сочинения (Ук.).—С. С. Синегуб, «Был.» 1906, VIII, 43 (Воспоминания чайковца).—В. Мияковский, «Летоп. Революции» 1924, IV (9), 127—150 («Киевская громада». Из истории украинского обществен. движения 60-х г.г.).

Синегуб, Сергей Силыч.

См. часть третью—«Семидесятые годы».

Скавронский, Антон Иванович, дворянин. Вместе с Розенталем участвовал в 1855 г. в возбуждении крестьян в Таращанск. у. (Киевской губ.). Был заключен в Киевской крепости и приговорен к определению на Кавказ рядовым, а по конфирмации 3 янв. 1857 г.—к лиш. прав и к сс. в отдал. места Сибири. В 1860 г. определен на службу в канцелярию енисейского губернатора и переселился в Иркутск. В начале 1870 г. был смотрителем на золотых приисках в Забайкальской области. Ум. после 1874 г.

Бурцев, За сто лет, II, 37.—М. Лемке, «Кр. Летопись» VII (1923), 145—147 (Крестьянские восстания 1855 г.).

Скандаров, Сергей, студент Мед.-Хир. ак-ии. За участие в петерб. студ. волнениях 1869 г. арестован 16 марта 1869 г.

Нечаевск. дело (III Отдел.).

Скворцов, Константин Николаевич, студент Мед.-Хир. ак-ии. Род. в 1848 г. За участие в петерб. студенч. волнениях 1869 г. арестован 16 марта 1869 г. Окончил ак-ию в 1874 г. В нач. 1900-х г.г.—врач-психиатр в Петербурге.

Нечаевск. дело (III Отдел.).—Медицинский список 1899—1900-х г.г.

Скибинский, капитан генеральн. штаба, дивизионный квартирмейстер. Уволен со службы без прошения по определению Сената за послабления, оказанные им М. Ил. Михайлову во время пребывания его в 1862 г. в Тобольске.

Татищев, Рев. движение, гл. VI.—Госуд. преступления, I, 236—242 (130—134).

Скипский, Виктор Павлович. Род. в Новгородсеверск. у. (Черниговск. губ.) ок. 1847 г.; сын купца 2 гильдии, бывш. студ. медиц. фак. Московск. ун-та. Член кружка самообразования, организованного Ф. Волховским. Приказчик в книжном магазине Черкесова в Москве. Осенью 1869 г. вступил при посредстве П. Г. Успенского и А. К. Кузнецова в московск. нечаевск. кружок. Арестован 26 ноября т. г. по нечаевскому делу; 24 января 1870 г. доставлен в III Отделение, а 25 янв. т. г. заключен в Петроп. крепость, из которой 10 сент. т. г. перемещен в срочную тюрьму. Причисленный ко II группе сообщников Нечаева, предан 1 июля 1871 г. суду ос. прис. СПБ. суд. палаты по обвинению в составлении заговора для ниспровержения существ. порядка управления в России и 6 авг. т. г. приговорен к двухмесячн. тюремному заключению и надзору полиции на 5 лет.

Нечаевское дело (III Отдел.).—Список 1852—1879 г.г., л. 32 об.—Справка (В. Лунин).—Татищев, Рев. движение, гл. XI.—Глинский, Рев. период, I, 432.—«Правит. Вестн.» 1871, №№ 156, 157, 160, 162, 164, 171 (обвинит. акт), 173 (об'яснения Скипского), 180, 181 (речь прокурора), 185 (речь защитника Ордина), 187 (приговор).—К. Арсеньев, «Вестн. Европы» 1871, XI, 311 сл. (Политический процесс 1869—1871 г.г.).

Скиргайло, Райнольд (Раймонд?), отст. губ. секретарь. Род. ок. 1831 г. Арестован в 1862 г. по обвинению в участии в редактировании рукописн. нелегальн. журнала «Единство», выходившего в Вильно, и 20 июня т. г. заключен в Петроп. крепость. С 12 авг. т. г. находился во 2-м сухопутн. госпитале. По постановлению выс. учр. следств. комиссии приговорен к высылке в Ковенск. губ. под надзор полиции. 10 сент. т. г. переведен из крепости в III Отделение. От надзора освобожден в 1871 г.

Татищев, Рев. движение, гл. VI.—Список 1852—1879 г.г., л. 8.

Скопин, студент Мед.-Хир. ак-ии. В 1861 г. принимал участие в студенч. движении.

А. Шилов, «Красн. Арх.» XIV (1926), 124 (Чернышевский в донесениях агентов III Отделения).

Скрыдлов, Николай Семенович, участник составления подложного манифеста Александра II в 1863 г.

Герцен, Сочинения (Ук.).

Скуратов, Михаил, отст. юнкер. В 1866 г. привлекался к дознанию Моск. следств. комиссией по делу 4 апр. 1866 г. за сношения с государств. преступниками. Освобожден от взыскания.

Татищев, Рев. движение, прилож. К.

Славин, Аркадий, воспитанник Пермск. дух. семинарии. В 1861 г. сделано внушение за распространение прокламации «Послание старца Кондратия».

Герцен, Сочинения (Ук.).

Славин, Филарет, воспитанник Вологодск. дух. семинарии. В 1863 г. привлекался Волог. угол. палатой по делу о распространении воззваний (дело Фрязиновского); от ответственности освобожден.

Бурцев, За сто лет, II, 59.—Госуд. преступления, I, 218—219 (121).—Барсуков, Погодин (Ук.).—«Сев. Почта» 1863, № 279.—«Колок.» л. 177 (1864), 1458 (Царские подарки к новому году).

Славутинский, Николай Степанович, сын беллетриста Ст. Тим. Славутинского. Студент Моск. ун-та, член кружка Заичневского-Аргиропуло в 1861 г., участник работы в воскресных школах. В 1861 г. принимал участие в моск. студенч. беспорядках и 4 окт. т. г. говорил речь на могиле Гранов-

ского. По выс. пов. 6 февр. 1862 г. прощен с обязательством подчиняться всем университ. правилам.

Татищев, Рев. движение, гл. III.—Бурцев, За сто лет, II, 47.—М. Лемке, Очерки, 295.—Политич. процессы 60-х г.г., I (Ук.).—«Колок.» л. 137 (1862), 1137.—«Наша Страна». П., 1907, стр. 171 (Студенч. движение 1869 г.).

Сле[ѣ]пцов, Александр Александрович, дворянин. Род. в 1835 г. С 1856 г., по окончании Александровского лицея, служил во II Отдел. с. его имп. вел. канцелярии.

А. А. Слепцов.

С фотогр. 1870-х г.г.
Из собр. Ленингр. Муз. Революции.

В нач. 1860-х г.г. был деятельным организатором и одним из основателей общ-ва «Земля и Воля» и членом его центрального комитета. 4 янв. 1863 г. выехал за границу; принимал участие в составлении огаревских прокламаций и был автором прокл. «Льется польская кровь...». К ответственности не привлекался. В 1886 г. в чине действ. ст. сов. вышел в отставку. Был преподавателем. Ум. 22 июня 1906 г.

Справка (Н. Зимин).—Больш. энциклопедия, XXI («Земля и Воля»), XXII (А. А. Слепцов).—Глинский, Рев. период, I, 103, 153, 155, 186.—Л. Пантелеев, Из воспоминаний, I, 254 сл., 314—315, 325.—М. Лемке, Очерки, 44, 63 сл. (Процесс 32-х).—М. Лемке, Полит. процессы (Ук.).—Герцен, Сочинения (Ук.).—Б. Козьмин, «Красн. Арх.» IV (1923), 274 (Отзвуки польск. восстания 1863 г.).

Сле[ѣ]пцов, Василий Алексеевич, дворян., отст. коллежск. регистратор, беллетрист. Род. 17 июля 1836 г. в Воронеже. По окончании Пензенск. двор. ин-та поступил в Моск. ун-т (1853). С 1865 г. был под негласн. бдительным надзором по месту жительства—в Петербурге по поводу «заявления им учения своего о нигилизме». Сотрудник «Современника» с 1863 г. Арестован в 1866 г. после караков. покушения. Ум. 23 марта 1878 г. в Саратовск. губ.

Ведомость по Петерб. губ. (1867).—Мезиер, Русск. словесность, II.—Русск. биогр. словарь (указана литература).— Владиславлев, Русск. писатели (указана литература).

В. А. Слепцов, Полное собрание сочинений. С биограф. очерком. СПБ., 1903.—«Бирж. Вед.» 1878, № 96.—«Отеч. Зап.» 1878, IV, 348 (Некролог).— Ж. Слепцова, «Рус. Стар.» 1890, I, 233—241 (Воспоминания матери).—В. Марков, «Ист. Вестн.» 1903, III (В. А. Слепцов).—Е. Водовозова, «Гол. Мин.» 1915, XII, 107—120 (В. А. Слепцов).

Головачева-Панаева, Воспоминания (Ук.).—«Колок.» л. 221 (1866) (Из Петербурга).

Сливицкий, Петр, подпоручик 4-го стрелкового батальона, начальник фехтовальной команды. Арестован вместе с Аргольдом 24 апр. 1862 г. в окрестностях Варшавы за распространение среди нижних чинов «дерзких слухов о царской семье, превратных толкований реформы по крестьянскому вопросу в Царстве Польском и за возбуждение

П. Сливицкий.

С фотогр. 1860-х г.г.
«Был.» 1907, № 7.

солдат к неповиновению начальству». Предан военно-полевому суду. По конфирмации 14 июня т. г. приговорен к лиш. двор. дост. и воинск. звания, всех прав сост. и к смертной казни через расстреляние. Приговор приведен в исполнение 16 июня т. г. в Модлине (Новогеоргиевск), где содержался в заключении.

Татищев, Рев. движение, гл. VI.—Календарь «Народн. Воли», 146.—Бурцев, За сто лет, II, 54.—Богучарский, Материалы, 38—40 (28—29).—Л. Кульчицкий, История рев. движения, I, 331 сл.—Госуд. преступления, I, 205—207 (114—115).—Глинский, Револ. период, II, 229 сл.

«Колок.» л. 138 (1862), 1148 (Москали в Польше).—Герцен, «Колок.» л. 138 (1862), 1151—1152 (Выстрелы, раны, убийства).—Его же, «Колок.» л. 140 (1862) (Аргольдт, Сливицкий, Ростковский).—«Колок.» л. 143 (1862), 1181—1182 (Русские мученики и мучители в Польше).—«Общее Вече» № 4 (1862) (Мученики за народ).—«Русск.

Инвалид» 1862, № 136.—А. Шилов, «Музей Революции». Сборник I (1923) (Дело Аргольда, Сливицкого и др.).

Теобальд (В. А. Роткирх), Воспоминания, IV, 39—53.—Герцен, Сочинения (Ук.).—М. Ю. Ашенбреннер, Военная организация «Народн. Воли» (Ук.).—«Правдолюбивый» № 8 (1862), 60.—Н. Берг, «Русск. Арх.» 1873, VII, 1285—1289 (О польских заговорах и восстаниях).—П. Огородников, «Истор. Вестн.» 1882, V, 363, 364, 370, 393; IX, 568—569; X, 118, 123 (Дневник заключенного).—«Русск. Стар.» 1883, III, 644—645 (Последняя польская смута).—М. Ашенбреннер, «Был.»1907, IV,17(Воспоминания).—«Дела и Дни» I (1920),125,132,137—138, 145, 149, 152—153 (Переписка Александра II и вел. кн. Константина Николаевича).—«Красн. Арх.» X (1925), 228, 251 (Из дневника вел. кн. Константина Николаевича).

Сливовский, офицер, эмигрировавший в 1863 г. за границу, не желая принимать участия в подавлении польского восстания. Жил в Тульче в 1867 г. с Вас. Ив. Кельсиевым.

В. Кельсиев. Исповедь, ч. IV.

Слотвинский, диакон. За подстрекательство крестьян Таращанск. у. (Киевской губ.) в 1855 г. к беспорядкам был заключен в крепость по распоряжению генерал-губернатора.

Бурцев, За сто лет, II, 37.— М. Лемке, «Красн. Летоп.» кн. 7 (1923), 133 (Крестьянские восстания 1855 г.).

Случевский, Константин Константинович, дворянин. Род. в Петербурге 26 июля 1837 г. Служил в л.-гв. Семеновск. полку и в 1861 г. вышел в отставку с чином подпоручика. В том же году уехал за границу и в 1865 г. получил степень д-ра философии Гейдельбергск. ун-та. По возвращении в Россию привлекался в 1866 г. по делу о Гейдельбергской читальне. Впоследствии служил по м-ву вн. дел; с 1891 г.—редактор «Правит. Вестника». Известный поэт. Ум. 25 сент. 1904 г. в Гунгербурге.

Мезиер, Русск. словесность, II.—Владиславлев, Русск. писатели (указана литература).—Герцен, Сочинения (Ук.).—Некрологи: «Бирж. Ведом.» 1904, № 492.—«Нов. Вр.» 1904, № 10263.—«Новости» 1904, № 266.

Смирнов, Валериан Николаевич.

См. часть третью «Семидесятые годы».

Смирнов, Николай, отст. колл. асессор. Род. ок. 1834 г. Арестован за принадлежность к общ-ву «Земля и Воля» (дело Андрущенко). По постановлению выс. учр. следств. комиссии в 1864 г. предан суду Сената, которым 6 апр. 1866 г. приговорен к двухнедельн. аресту.

Татищев, Рев. движение, гл. VIII.

Смирнов, Петр, студент СПБ. ун-та. Род. ок. 1839 г. За участие в петерб. студ. волнениях 1861 г. заключен 12 окт. т. г. в Петроп. крепость, из которой 17 окт. переведен в Кронштадт. Освобожден 6 дек. 1861 г. и с этого времени состоял под гласн. надзором по месту жительства—в Петербурге.

Дело Петроп. крепости (1861).—Ведомость по Петерб. губ. (1867).—«Колок.» л. 114 (1861), 956.

Смирновский, Н., офицер московск. гарнизона. Участник тайн. студенч. общ-ва «Библиотека казанск. студентов» (1859 г.).

Герцен, Сочинения (Ук.).

Смоленский, Северин Францевич, дворянин. Род. ок. 1838 г. в Сквирском у. (Киевск. губ.). По окончании Киевской гимназии поступил в СПБ. ун-т. Студентом 2-го курса физ.-матем. фак. принимал участие в петерб. студенч. волнениях 1861 г.; был арестован и 26 сент. т. г. заключен в Петроп. крепость. По выс. повел. 4 дек. т. г. прощен после строгого внушения с обязательством принять матрикул или возвратиться на родину; при наличии поручителей дозволено остаться в Петербурге с подчинением гласн. надзору. Освобожден из крепости 7 дек. 1861 г. В дек. т. г., как участник кружка Заичневского-Аргиропуло, по обвинению в распространении запрещенных сочинений предан суду Сената (процесс 27-ми), но от суда освобожден. В июле 1862 г. арестован по распоряжению выс. учр. следств. комиссии по подозрению в распространении воззваний и 11 июля т. г. заключен в Петроп. крепость. 11 сент. т. г. отправлен из крепости в III Отделение и выслан под надзор полиции в Глазов (Вятской губ.). В 1863 г. арестован в связи с делом о «Казанском заговоре» и переведен из Глазова в Яранск (Вятск. губ.). В 1870 г. освобожден от надзора и поселился в Киевск. губ. В 1879 г. по распоряжению киевск. ген.-губернатора выслан в Астрахань и в том же году переведен в Холмогоры (Арханг. губ.). В 1881 г. по постановлению особ. совещания надзор полиции по месту ссылки был продлен на два года.

Дело Петроп. крепости (1861).—Ведомости: по Вятск. губ. (1865); по Петербургск. губ. (1867).—Список 1852—1879 г.г., л. 9.—Татищев, Рев. движение, гл. IV, VI.—Богучарский, Материалы, стр. 180 сл. (135 сл.).—Герцен, Сочинения (Ук.).—М. Лемке, Полит. процессы (Ук.).—Политич. процессы 60-х г.г., I (Ук.).—«Колок.» л. 121 (1862), 1009.—«О минувшем». П., 1909, стр. 145 сл., 149 сл. (Дело П. Заичневского).—А. Ершов, «Гол. Мин.» 1913, VI—VII (Казанский заговор).—В. Алексеев, «Гол. Мин.» 1922, I, 102, 126 (Студенч. кружок Заичневского-Аргиропуло).

Смышляев, Дмитрий Дмитриевич, потомствен. поч. гражд. и петерб. 2-ой гильдии купец. Род. 13 марта 1824 г. в Перми. Окончил Пермск. гимназию (1844) и Моск. комм. уч-ще. За доставление в Пермь герценовск. изданий состоял с 1862 г. под строгим негласным надзором по месту жительства—в Петербурге. Впоследствии—историк и этнограф Пермск. края, председатель Пермск. губ. земск. управы. Ум. 15 ноября 1893 г. в Перми.

Справка (А. Жулковский).—Ведомость по Петерб. губ. (1867).—Брокгауз, Словарь.—Языков, Обзор, XIII.—Герцен, Сочинения (Ук.).—Некрологи: «Всем. Илл.» 1894, т. 61, стр. 99.—«Ист. Вестн.» 1894, III, 884.—«Новости» 1894, № 333.—«Труды Пермск. уч. арх. комиссии» 1902, V, 61—64.

Собе[ѣ]щанский, Николай, б. приходский учитель в г. Григориополе (Аккерманск. у. Херсонск. губ.). Род. ок. 1847 г. Окончил Каменецподольскую гимназию. Привлекался по делу Нечаева по обвинению в укрывательстве Нечаева; подлежал преданию суду, но обнаружил признаки психического расстройства. По выздоровлении выслан на родину под надзор полиции, от которого освобожден в 1879 г.

Нечаевск. дело (III Отдел.).—Справка (Борисов).—Татищев, Рев. движение, гл. XI.—Глинский, Рев. период, I, 430.

Соболев, Василий Иванович, сын причетника. Род. в Нижегор. губ. в 1844 г. Вос-

питывался в Нижегородск. дух. семинарии, по окончании которой был слушателем Моск. Земледельч. ак-ии. Арестован в 1866 г. в связи с делом Каракозова и 13 июля т. г. заключен в Петроп. крепость. 14 июля т. г. предан Верх. угол. суду по обвинению в принадлежности к тайн. общ-ву «Организация», имевшему целью ниспровержение правительства, в знании о существовании другого револ. общ-ва «Ад» и в недонесении. 24 сент. т. г. приговорен, как не изобличенный в имении точных сведений об общ-ве, в сходках которого участвовал, к заключению в крепости на 8 мес. с зачетом предварительного заключения; по манифесту 28 окт. т. г. срок наказания был сокращен на треть. 7 окт. т. г. переведен в крепости в срочные арестанты, а 24 дек. т. г. освобожден из крепости с подчинением негласному надзору по месту жительства—в Петербурге. В 1867 г., проживая в Новоторжском у. (Тверск. губ.), служил письмоводителем у миров. судьи Кишенского.

Ведомость по Петерб. губ. (1867).—Список 1852—1879 г.г., л.л. 23 об., 24 об.—Татищев, Рев. движение, гл. IX.—Государств. преступления, I, 262—274 (144—151).—Л. Кульчицкий, История рев. движения, I, 376.—Глинский, Рев. период, I, 314 сл.—Белый террор, 42, 112, 119.—Записки П. А. Черевина, 36.—К. Арсеньев, «Вестн. Европы» 1871, XI, 290 (Политич. процесс 1869—1871 г.г.).—«Был.» 1906, IV, 293 сл. (Каракозовский процесс).

Соболев, Михаил, студент Моск. ун-та, участник студенч. волнений 1861 г. Арестован за участие в противозаконном сборище перед домом моск. военного ген.-губернатора. По выс. повел. 6 февр. 1862 г. прощен с обязательством подчиняться унив. правилам; в противном случае подлежал высылке из Москвы.

Татищев, Рев. движение, гл. III.—Бурцев, За сто лет, II, 47.—«Колок.» л. 137 (1862), 1137.—«Наша Страна». П., 1907, стр. 171 (Студенч. движение 1869 г.).

Соболев, Петр, студент Мед.-Хир. ак-ии. Род. ок. 1843 г. в Арханг. губ. За участие в петерб. студенч. беспорядках 1861 г. арестован в окт. 1861 г. и в дек. т. г. выслан на родину в Архангельск, на попечение отца. Со 2 янв. 1862 г. водворен в Архангельске, где служил секретарем в городском магистрате. С 18 июля 1866 г. за упразднением магистрата оставлен за штатом.

Ведомость по Архангельск. губ. (1865, 1866).—Татищев, Рев. движение, гл. III.— Бурцев, За сто лет, II, 47.—«Колок.» приб. к л. 119—120 (1862), 1003 (Приказ по петерб. полиции).

Содомцев, Михаил, отст. прапорщик, ставропольский землевладелец. Арестован в мае 1864 г. в Области войска Донского за посещение в Лондоне русских эмигрантов. По постановлению выс. учрежд. следств. комиссии подчинен по месту жительства полиц. надзору.

Татищев, Рев. движение, гл. VIII.—Герцен, Сочинения (Ук.).

Соколов, Алексей (Александр?) Павлович, сын потомств. поч. гражд. Род. 12 февраля 1842 г. Студент Московск. ун-та. Участник студенч. кружка Заичневского-Аргиропуло. В 1861 г. привлекался по делу о распространении запрещенных сочинений (процесс 27-ми). Приговором Сената освобожден от ответственности.

Татищев, Рев. движение, гл. IV.—М. Лемке, Полит. процессы (Ук.).—«О минувшем». П., 1909, стр. 146 сл., 149 сл. (Дело П. Г. Заичневского).—Б. Козьмин, «Ист.-Рев. Бюллетень» № 2—3 (1922), 32—36 (Материалы по истории револ. движения 1860-х г.г.).—В. Алексеев, «Гол. Мин.» 1922, I, 103 сл., 121, 127 (Студенческий кружок Заичневского-Аргиропуло).

Соколов, Михаил Григорьевич, ст. сов., председатель Тобольск. губ. правления. Уволен со службы и привлечен к дознанию «за сочувствие и послабление госуд. преступн. М. Ил. Михайлову и В. А. Обручеву» во время их проезда в 1862 г. через Тобольск. 9 июля 1865 г. дело о нем, по рассмотрении комитетом министров, передано в Сенат, который постановил предать суждению Тобольск. губ. суда за бездействие и превышение власти.

Татищев, Рев. движение, гл. IV.—Госуд. преступления, I, 236—242 (130—134).—«Колок.» л. 169 (1863), 1391—1396 (Тобольское дело).—«Колок.» л. 218 (1866), 1785—1786 (После смерти).

Соколов, Николай Васильевич.

См. часть третью — «Семидесятые годы».

Соколов, Николай Дмитриевич, из об.-офицерск. детей. Род. в 1848 г. Студент Мед.-Хир. ак-ии, в которую перешел из Моск. ун-та. 3 февр. 1870 г. арестован по делу Нечаева, так как его фамилия упоминалась в переписке Пирамидова. Причислен ко II группе сообщников Нечаева. В мае 1871 г. определением гражд. кас. департ. Сената судебное преследование прекращено за недостатком улик. Окончил ак-ию в 1874 г. В нач. 1900-х г.г.—санитарн. врач в Моск. земстве.

Нечаевск. дело (III Отдел.).—Татищев, Рев. движение, гл. XI.—Медиц. список 1899—1900-х г.г.

Соколов, Петр Алексеевич, воспитанник Вологодск. дух. семинарии. Род. ок. 1844 г. В 1862 г.—участник нелегальн. кружка, организов. в Вологде А. И. Румянцевым. В 1863 г. за распространение запрещенных изданий (дело Фрязиновского) Вологодск. уголовн. палатою приговорен к семидневному аресту и надзору полиции на год. Приговор утвержден Сенатом 25 ноября 1863 г. Выслан в Волог. губ. и 4 февр. 1864 г. водворен в Вологде, где занимался письмоводством.

Бурцев, За сто лет, II, 58.—Госуд. преступления, I, 218—219 (121).—Барсуков, Погодин(Ук.).—«Колок.» л. 177 (1864), 1458 (Царские подарки к новому году).—«Сев. Почта» 1863, № 279.

Соколов, Яков Алексеевич, воспитанник Вологодск. дух. семинарии. В 1862 г.—участник нелегальн. кружка, организованного в Вологде А. И. Румянцевым. Привлекался в 1863 г. по делу о распространении запрещ. изданий (дело Фрязиновского); преданный суду Вологодск. угол. палаты, оправдан.

Бурцев, За сто лет, II, 59.—Госуд. преступления, I, 218—219 (121).—Н. Пл. Барсуков, Погодин (Ук.).—«Колок.» л. 177 (1864), 1458 (Царские подарки к новому году).—«Сев. Почта» 1863, № 279.

Соколовский, Николай Михайлович, из духовн. звания. Род. в Лондоне, впослед-

ствии жил в Новгороде. Студентом 3-го курса юридич. фак. СПБ. ун-та принимал участие в петерб. студенч. волнениях 1861 г.; заключен 2 окт. т. г. в Петроп. крепость. По выс. пов. 4 дек. т. г. прощен после строгого внушения с обязательством принять матрикул или возвратиться на родину; при наличии поручителей, дозволено остаться в Петербурге под надзором полиции. Освобожден из крепости 7 дек. 1861 г. и с этого времени находился под гласн. надзором по месту жительства—в Петербурге.

Дело Петроп. крепости (1861).— Ведомость по Петерб. губ. (1867).

Солдатенков, Козьма Терентьевич, сын старообрядца, купца. Род. в Москве 10 окт. 1818 г. В 1862—64 г.г. давал деньги на издание «Общего Веча»; был причастен к делу о сношениях с «лондонскими пропа-

К. Т. Солдатенков.

С фотогр. 1860-х г.г.
Из собр. Пушкинского Дома.

гандистами». Известный книгоиздатель. Ум. в Москве 19 мая 1901 г.

Брокгауз, Словарь.—Моск. некрополь, III, 138.—Словарь Общ-ва любит. российск. словесности.

«Одесск. Новости» 1898, № 433 (Меценат-издатель).—Щепкин, «Рус. Вед.» 1898, № 226.—Некрологи: «Бирж. Вед.» 1901, № 136.—«Ист. Вестн.» 1901, т. 85, 378—379.—«Курьер» 1901, №№ 139, 142.—«Курьер» 1901, № 140 (Памяти друга просвещения).—«Моск. Вед.» 1901, №№ 137, 138.—«Нов. Вр.» 1901, № 9055.—«Нов. Вр.» 1901, № 9061 (К. Т. Солдатенков и его галлерея).—«Новости» 1901, №№ 138, 144.—Щепкин, «Рус. Вед.» 1901, № 139.—«Русск. Мысль» 1901, VI.

В. И. Кельсиев, Исповедь, ч. II.—М. Лемке, Очерки, 30 сл. (Процесс 32-х).—Герцен, Сочинения (Ук.).

Солдатов, Александр Никитич. Род. 30 авг. 1847 г. Студентом 4-го курса медиц. фак. Моск. ун-та исключен 29 окт. 1869 г. из ун-та за участие в «полунинской» истории с правом поступления в друг. уч. заведения. Окончил курс в 1873 г. Ум. 22 апр. 1879 г.

Нечаевск. дело (III Отдел.). — Змеев, Врачи-писатели.

Солнцев, Александр, дворянин. За участие в петерб. студенч. волнениях 1861 г. заключен 12 окт. т. г. в Петроп. крепость, из которой 17 окт. переведен в Кронштадт. Освобожден 6 дек. 1861 г.

Дело Петроп. крепости (1861).—«Колок.» л. 114 (1861), 955.

Соловьев, Павел, лесничий, губ. секр. Окончил СПБ. Землед. и Лесной ин-т. Арестован в Петербурге 27 дек. 1869 г. в связи с нечаевск. делом. 21 февр. 1870 г. освобожден с подпискою о невыезде.

Нечаевск. дело (III Отдел.).—Справка (Покровский).

Солодовникова, Екатерина, дочь колл. асессора. Была распорядительницей школы сельских учительниц, закрытой правительством в 1866 г. В 1868 г. привлекалась выс. учр. следств. комиссией за сношения с эмигрантами и была подчинена полицейск. надзору. 21 янв. 1870 г. у ней на квартире был произведен безрезультатный обыск в связи с нечаевск. делом. В 1875 г. безрезультатно ходатайствовала о допущении ее к педагогич. деятельности.

Нечаевск. дело (III Отдел.).—Татищев, Рев. движение, гл. X.

Сомов, Сергей, дворян., студент СПБ. Земледельч. и Лесн. ин-та. Арестован в Петербурге 30 дек. 1869 г. по нечаевск. делу и 21 февр. 1870 г. освобожден с подпискою о невыезде.

Нечаевск. дело (III Отдел.).

Сорокин, Никандр, дворян. Род. ок. 1840 г. В 1861 г. студентом Моск. ун-та

Н-др Сорокин.

С фотогр. 1860-х г.г.
Архив Революции СССР.

принимал участие в московск. студенч. волнениях; был арестован и по выс. повел. 6 февр. 1862 г. исключен из ун-та без права поступления в течение двух лет, с отдачею

на поруки; в случае отсутствия поручителей подлежал высылке из Москвы. Поступил в Мед.-Хир. ак-ию. Арестован вторично в 1863 г. по делу тайн. общ-ва «Земля и Воля» (дело Андрущенко) и 11 ноября т. г. заключен в Петроп. крепость. По постановлению выс. учр. следств. комиссии предан суду Сената за содействие к побегу Ив. Ив. Кельсиева; 10 февр. т. г. освобожден из крепости с отдачею под надзор. 6 апр. 1866 г. Сенатом приговорен к четырехмесячному тюремн. заключению. В 1873 г. занимал должность секретаря Ставропольск. депутатск. собрания и тогда же от надзора полиции освобожден.

Ведомость по Петерб. губ. (1867).—Список 1852—1879 г.г. л. 16.—Татищев, Рев. движение, гл. III, VIII.—Бурцев, За сто лет, II, 47, 66.—Богучарский, Материалы, 152 сл. (113 сл.).—«Колок.» л. 137 (1862), 1137.—«Колок.» л.л. 208—215 (1865—1866) (Дело Андрущенко).

Сорокин, Николай Васильевич, дворянин. Род. в Иркутске. Вольнослушателем 3-го курса физ.-матем. фак. СПБ. ун-та принимал участие в петерб. студенч. волнениях 1861 г.; был арестован и 26 сент. т. г. заключен в Петроп. крепость, из которой освобожден 7 дек. 1861 г. По выс. повел. 4 дек. т. г. сделано строгое внушение с об'явлением, что впредь за малейшее нарушение полиц. правил будет выслан из столицы.

Н. В. Сорокин.

С фотогр. 1860-х г.г.
Из собр. Муз. «Каторга и Ссылка».

Дело Петроп. крепости (1861).—«Колок.» л. 121 (1862) 1009.

Сороко, Иосиф Каетанович, дворян. Виленск. губ. Род. 13 сент. 1839 г. Студентом Моск. ун-та участвовал в студенч. кружке Заичневского-Аргиропуло, был посредником в передаче прокламаций «Русским солдатам» и «Барским крестьянам» для напечатания Вс. Костомарову. Арестован 1 ноября 1861 г. за участие в литографировании и распространении запрещенных сочинений (процесс 27-ми). Постановлением Сената оставлен в сильном подозрении. Поселился у родителей в Виленской губ. В 1863 г. вызывался в Петербург в качестве свидетеля по делу Чернышевского. Принимал участие в польском восстании 1863 г. и в 1864 г. по конфирмации гр. Муравьева лишен вс. прав сост. и сослан в каторжные работы в крепостях на 10 лет. По окончании срока наказания, сокращенного на половину в 1866 г. и на четверть в 1874 г., возвращен из Сибири и поселен в Царевококшайске (Казанск. губ.) под надзором полиции.

Татищев, Рев. движение, гл. I, IV.—Герцен, Сочинения (Ук.).—М. Михайлов, Записки (Ук.).—М. Лемке, Полит. процессы (Ук.).—Политич. процессы 60-х г.г., I (Ук.).—«О минувшем». П., 1909, стр. 123 сл., 148, 149 сл. (Дело П. Г. Заичневского).—В. Алексеев, «Гол. Мин.» 1922, I, 102, 106, 113, 124, 126, 127 (Студенческий кружок Заичневского-Аргиропуло).

Софинский, Григорий Алексеевич.
См. часть третью—«Семидесятые годы».

Спасский, Аркадий Александрович, студент СПБ. ун-та. Арестован 30 ноября 1869 г. по нечаевскому делу. 4 янв. 1870 г. заключен в Петроп. крепость. Освобожден из крепости 10 янв. т. г.

Нечаевск. дело (III Отдел.).—Список 1852—1879 г.г., л. 31 об.—Татищев, Рев. движение, гл. XI.—«Прав. Вестн.» 1871, № 180.

Спасский, Валериан Александрович, сын об.-офицера. Род. ок. 1849 г. По окончании Вятской гимназии был студентом Мед.-Хир. ак-ии. Арестован 30 ноября 1869 г. в Петербурге по нечаевскому делу в виду того, что фамилия его была занесена в список лиц, которых предполагалось ввести в тайн. общ-во. Заключен 4 янв. 1870 г. в Петроп. крепость, из которой освобожден на поруки 18 апр. т. г. Причислен к III группе сообщников Нечаева, но в мае 1871 г. определен. гражд. касс. департ. Сената судебн. преследование было прекращено за недостатком улик. Окончил курс Мед.-Хир. ак-мии и в 1874 г. заведывал земской больницей в с. Серпуре (Уржумск. у. Вятской губ.). В том же году привлекался к дознанию по делу о пропаганде, но производство о нем было прекращено с установлением полицейского надзора.

Нечаевск. дело (III Отдел.).—Список 1852—1879 г.г., л. 31 об.—Татищев, Рев. движение, гл. XI.

Спасский, Николай, студент СПБ. ун-та. Род. ок. 1842 г. За участие в петерб. студенч. волнениях 1861 г. заключен 12 окт. т. г. в Петроп. крепость, из которой 17 окт. переведен в Кронштадт. Освобожден 6 дек. 1861 г. и с того времени состоял под гласным надзором по месту жительства—в Петербурге.

Дело Петроп. крепости (1861).—Ведомость по Петерб. губ. (1867).—«Колок.» л. 114 (1861), 956.

Спасский, Николай, студент 4-го курса медиц. фак. Моск. ун-та. 29 окт. 1869 г. исключен из ун-та за участие в «полунинской истории» с правом поступления в друг. учебн. заведение. 31 дек. 1869 г. подал заявление о приеме его снова в ун-тет.

Нечаевск. дело (III Отдел.).

Спасский, Николай Павлович, студент 4-го курса юридич. фак. СПБ. ун-та. Род. в г. Спасске (Рязанской губ.). В 1861 г. принимал участие в петерб. студенч. волнениях и 2 окт. т. г. доставлен в Петроп. крепость. 31 окт. т. г. отправлен в госпиталь, где умер 29 ноября 1861 г. от тифа.

Дело Петроп. крепости (1861).—М. Лемке, Полит. процессы (Ук.).—Политич. процессы 60-х г.г., I. (Ук.).—«Колок.» л. 118 (1862), 988.—«Колок.» л. 119—120 (1862), 996 (Материалы).

Спасский, Петр Лукич, с. свящ. Род. ок. 1837 г. в Курской губ. Студентом 2-го курса юридич. фак. СПБ. ун-та принимал участие в петербургских студенч. волнениях 1861 г.;

П. Л. Спасский.

С фотогр. 1860-х г.г.
Из собр. Муз. «Каторга и Ссылка».

был арестован на квартире Н. В. Альбертини и 5 окт. т. г. доставлен в Петроп. крепость. По выс. повел. 4 дек. т. г. прощен с обязательством принять матрикул или возвратиться на родину. При наличии поручителей дозволено остаться в Петербурге под надзором. Освобожден из крепости 7 дек. 1861 г. и с этого времени состоял под гласным надзором по месту жительства—в Петербурге. В 1867 г. состоял на службе в чине колл. секретаря.

Дело Петроп. крепости (1861).—Ведомость по Петерб. губ. (1867).—Л. Пантелеев, Из воспоминаний, I, 205.—М. Лемке, Очерки, 284 (Молодость «отца Митрофана»).—«Колок.» л. 121 (1862), 1009.—«Был.» 1907, III, 308 (Письмо в редакцию).—А. Шилов, «Красн. Арх.» XIV (1926), 105 сл., 124 (Чернышевский в донесениях агентов III Отделения).

Сперанский, Александр, дворянин, сын ст. сов. Род. ок. 1844 г. в Киевск. губ. Студентом 4-го курса юрид. фак. СПБ. ун-та в 1861 г. принимал участие в петерб. студенч. беспорядках и 30 сент. т. г. заключен в Петроп. крепость. По выс. повел. 4 дек. т. г. прощен после строгого внушения с обязательством принять матрикул или возвратиться на родину; при наличии поручителей дозволено остаться в Петербурге с подчинением надзору полиции. Освобожден из крепости 7 дек. 1861 г. и с этого времени состоял под гласным надзором по месту жительства—в Петербурге.

Дело Петроп. крепости (1861).—Ведомость по Петерб. губ. (1867).—«Колок.» л. 121 (1862), 1009.

Сперанский, Дмитрий Михайлович, с. дьякона. Студент Московск. ун-та. В 1870 г. привлекался по делу Нечаева, по оговору Николаева, как член тайн. общ-ва. Причислен ко II группе сообщников Нечаева, но определением гражд. касс. департ. Сената в мае 1871 г. судебное преследование прекращено за недостатком улик. Жил в Москве под негласным надзором. Позднее был кандидатом на судебн. должности при Калужск. окр. суде. В 1878 г.—товарищ прокурора Подольск. окр. суда. В янв. 1879 г. освобожден от надзора.

Нечаевск. дело (III Отдел.).—Татищев, Рев. движение, гл. XI.

Сперанский, Николай Михайлович, с. дьякона, студент Моск. ун-та. В 1870 г. привлекался по делу Нечаева, по оговору Николаева, как член тайн. общ-ва. Причислен ко II группе сообщников Нечаева, но определением гражд. касс. департ. Сената в мае 1871 г. судебное преследование прекращено за недостатком улик. Жил в Москве, где за ним установлено было негласное наблюдение.

Нечаевское дело (III Отдел.).—Татищев, Рев. движение, гл. XI.

Сп[в]иридов, Петр Александрович, отст. поручик, кандидат Моск. ун-та, преподаватель. Находился в близких сношениях с Ишутиным и другими членами «Организации». В янв. 1866 г. выехал за границу. Привлеченный к дознанию Моск. следств. комиссиею по делу 4 апр. 1866 г., был вызван из-за границы, но в Россию не возвращался.

Татищев, Рев. движение, прилож. К.—Козлинина, За полвека, 41 сл.—Герцен, Сочинения (Ук.).—М. Клевенский, «Красн. Арх.» XVII (1926), 91 сл. (Покушение Каракозова).

Спиридова, Мария, жена отст. поручика. В 1866 г. привлекалась к дознанию по делу 4 апр. 1866 г. за сношения с госуд. преступниками, но от взыскания освобождена.

Татищев, Рев. движение, прилож. К.

Спиров, служащий в Тифлисской межевой конторе. В 1863 г. привлекался по делу печатания журнала «Земля и Воля».

Герцен, Сочинения (Ук.).

Спри[ы]нгер, Бернард, студент СПБ. ун-та. Принимал участие в петерб. студенч. волнениях 1861 г. и 12 окт. заключен в Петроп. крепость, из которой 17 окт. переведен в Кронштадт. Освобожден 6 дек. 1861 г.

Дело Петроп. крепости (1861).—«Колок.» л. 114 (1861), 955.

Станевич, Боемир, студент СПБ. ун-та. За участие в петерб. студенч. волнениях 1861 г. заключен 12 окт. т. г. в Петроп. крепость, из которой 17 окт. т. г. переведен в Кронштадт. Освобожден 6 дек. 1861 г.

Дело Петроп. крепости (1861).—Татищев, Рев. движение, гл. III.—Бурцев, За сто лет, II, 47.—«Колок.» л. 114 (1861), 955.

Станкевич, Проспер, колл. ас., начальник телеграфн. станции в Туле. Род. ок. 1830 г. Окончил Россиенск. уездн. училище. Арестован в Москве 31 янв. 1870 г. в связи с делом Нечаева. В мае 1871 г. определением гражд. кассац. департ. Сената судебное преследование прекращено за недостатком улик.

Нечаевск. дело (III Отдел.).—Татищев, Рев. движение, гл. XI.

Станкевич, Ромуальд Ильич, подпоруч. 4-го резервн. батальона Азовского пехотн. полка. Род. ок. 1837 г. Привлечен в мае 1863 г. по делу о «Казанском заговоре», но успел скрыться. 9 авг. т. г. исключен со службы. Арестован под именем бродяги Андрея Соколова в Оршанск. у. (Могилевск. губ.) в февр. 1864 г. Признанный виновным в приготовлении к вооруженному восстанию, предан Казанск. следств. комиссиею суду по полевым уголовн. законам и приговорен, как виновный в госуд. измене, к смертной казни через расстреляние. Приговор приведен в исполнение в Казани 6 июня 1864 г.

Татищев, Рев. движение, гл. VII.—Календарь «Народн. Воли», 146.—Бурцев, За сто лет, II, 63.—Госуд. преступления, I, 223—226, 228 (123—125, 126).—Богучарский, Материалы, 178 сл. (134 сл.).—Л. Кульчицкий, История рев. движения, I, 367.—Глинский, Рев. период, I, 231 сл.—Герцен, Сочинения (Ук.).—«Каз. Губ. Ведом.» 1864, № 24.—«Общее Вече» № 29 (1864) (Казнив Казани).—«Русск. Инвалид» 1864, № 239.—И. Красноперов, «Мин. Годы» 1908, XII, 79—80 (В 1863 году).—А. Ершов, «Гол. Мин.» 1913, VI—VII (Казанский заговор).—Б. Козьмин, «Красн. Арх.» IV (1923), 272 сл. (Отзвуки польского восстания 1863 г.).

Станюкович, Константин Михайлович.

См. часть третью—«Семидесятые годы».

Старицын, Александр Петрович, сын купца. Род. ок. 1846 г. в Каргополе. Окончил Олонецк. гимназию и в 1865 г. поступил в Технологич. институт. Организовал в Петербурге нелегальн. кружок. Арестован 5 дек. 1869 г. по нечаевскому делу. Подлежал преданию суду, но умер в заключении 9 авг. 1871 г.

Нечаевск. дело (III Отдел.).—Справки (В. Лунин, Писарев).—Татищев, Рев. движение, гл. XI.—«Прав. Вестн.» 1871, № 173.—Деникер, «Кат. и Сс.» 1924, IV (II), 23, 37 (Воспоминания).

Стасов, Дмитрий Васильевич, с. архитектора, дворянин. Род. в 1828 г. По окончании училища Правоведения служил обер-секретарем 2 гражд. департ. Сената. Арестован 2 окт. 1861 г. за составление адреса об облегчении участи арестованных за студенч. волнения студентов; 8 окт. т. г. освобожден из-под стражи и уволен со службы по третьему пункту. С 1861 г. находился под секретным надзором по месту жительства—в Петербурге. Впоследствии (с 1866 г.) присяжный поверенный; выступал по политич. делам. Арестован в апр. 1879 г. в связи с покушением Соловьева; в 1880 г. выслан в Калугу. Ум. в марте 1918 г.

Ведомость по Петерб. губ. (1867).—Татищев, Рев. движение, гл. III.—Брокгауз, Словарь.—В. Стасов, Н. В. Стасова (Ук.).—Богучарский, Револ. журналистика 70-х г.г., 514.—Литература партии «Нар. Воли», 219, 259.—Герцен, Сочинения (Ук.).—Д. В. Стасов, «Был.» 1906, IV, 276 сл. (Каракозовский процесс. Некоторые сведения и воспоминания).—К. Арсеньев, «Гол. Мин.» 1913, I, 161 сл. (Из далеких воспоминаний).—В. Берви, «Гол. Мин.» 1915, IV, 158 (Воспоминания).

Стахевич, Сергей Григорьевич, дворян., сын колл. регистратора. Род. в 1843 г. Учился в Орловской гимназии. Студентом Мед.-Хир. ак-ии арестован 4 марта 1863 г. за распространение землевольческих прокламаций и 12 марта т. г. заключен в Невскую

С. Г. Стахевич.

С фотогр. 1870-х г.г.
Из собр. Муз. «Каторга и Ссылка».

куртину Петроп. крепости. По постановлению выс. учрежд. следств. комиссии, предан суду Сената, которым приговорен к лиш. вс. прав сост., к ссылке в каторжные работы в крепостях на 6 лет и к поселению в Сибири навсегда. Приговор утвержден 30 дек. 1863 г. 22 янв. 1864 г. отправлен из крепости в Тобольск. приказ о ссыльных, куда прибыл 7 февр. т. г. В ноябре т. г. водворен в Акатуйскую тюрьму; в 1865 г. переведен в Александровский завод. 4 марта 1870 г. вышел на поселение в Иркутск. губ.; 9 янв. 1874 г. ему возвращены права. В 1887 г. освобожден от надзора, а в 1892 г. получил право жительства в Европ. России. С 1908 г. жил в Петербурге, служил бухгалтером. Ум. 13 мая 1918 г. в Петербурге.

Справка (В. Зак).—Список 1852—1879 г.г., л. 12 об.—Татищев, Рев. движение, гл. VII.—Календарь «Нар. Воли», 137.—Бурцев, За сто лет, II, 58.—Список 1886 г.—Госуд. преступления, I, 219—220 (122).

«Колок.» л. 179 (1864), 1486 (С. Стахевич и А. Цветков).—«Сенатск. Вед.» 1864, № 6.—С. Стахевич, «Закасп. Обозр.» 1905, № 237 (Материалы для биографии Чернышевского).—А. Шилов, «Был.» XXI (1923), 57—62 (С. Г. Стахевич и его воспоминания).—С. Стахевич, «Был.» XXI (1923), 63 сл. (Воспоминания. Среди политических преступников); XXII (1923), 112—134 (Воспоминания. В Тобольской тюрьме).

Л. Пантелеев, Из воспоминаний, I, 337.—В. Шаганов, Чернышевский. П., 1907, стр. 31 сл.—Герцен, Сочинения (Ук.).—Ветринский, Чернышевский

Ук.).—М. Лемке, Полит. процессы (Ук.).—М. Муравский, «Был.» (загр.) IV (1903), 61 (Ссылка и каторга 60-х г.г.).—В. Обручев, «Вестн. Евр.» 1907, V, 125 (Из пережитого).

Степанов, Дмитрий Тимофеевич, дворян. Курской губ. Род. ок. 1839 г. Студентом СПБ. ун-та принимал участие в петерб. студенч. волнениях 1861 г. и 12 окт. т. г. заключен в Петроп. крепость, из которой 17 окт. переведен в Кронштадт. Освобожден 6 дек. 1861 г. и с этого времени состоял под гласным надзором по месту жительства—в Петербурге. В 1862 г. участвовал в петерб. землевольческом кружке Судакевича. В феврале 1863 г. арестован в Островск. у. (Псковской губ.) по делу о тайной типографии общ-ва «Земля и Воля». 11 марта т. г. заключен в Трубецкой бастион Петроп. крепости, а 23 июня т. г. отправлен из крепости в Динабург, где дело о нем разбиралось особой комиссией, предавшей его суду Виленского врем. полев. аудиториата. Приговорен к лиш. двор., вс. прав сост. и к ссылке в каторжн. работы в крепостях на 12 лет. Приговор утвержден командующим Виленск. воен. округом 21 февр. 1864 г. По прибытии в авг. 1864 г. в Иркутск отправлен на каторгу, которую отбывал в Александр. заводе. Срок каторжн. работ сокращен на $^1/_2$ и на $^1/_4$ выс. пов. 16 апр. и 28 окт. 1866 г. Освобожден от работ 25 мая 1868 г. и переведен на поселение в Илгинскую волость Верхоленск. округа (Иркутск. губ.). По выс. повел. 13/17 мая 1871 г. переведен в разряд сосланных на житье. 9 янв. 1874 г. возвращены прежние права состояния.

Дело Петроп. крепости (1861).—Ведомость по Петерб. губ. (1867).—Список 1852—1879 г.г., л. 12 об.—Татищев, Рев. движение, гл. VII.—Бурцев, За сто лет, II, 47, 58.—Больш. энциклопедия, XXI («Земля и Воля»).—Л. Пантелеев, Из воспоминаний, I, 330.—Богучарский, Материалы, 119—120 (88 сл.).—Герцен, Сочинения (Ук.).—«Колок.» л. 114 (1861), 955.—М. Муравский, «Был.» (загр.) IV (1903), 61 (Ссылка и каторга в 60-х г.г.).—«Гол. Мин.» 1916, IV, 47 (Из дневников Е. Штакеншнейдер).

Степут[о], Бонифатий Филиппович, мещанин Гродецк. у. (Витебск. губ.). Род. ок. 1836 г. Студент Мед.-Хир. ак-ии с 1857 г. При обыске 20 окт. 1862 г. открытой им фотографии обнаружены фотографич. снимки с печатных воззваний «К полякам» и с других революц. изображений. Арестован в тот же день и заключен в Петроп. крепость; 2 февр. 1863 г. освобожден из крепости на поруки. Преданный суду Сената, приговорен к заключению в крепости на 2 года 8 мес. с ограничением и потерей некот. прав и преимуществ и, по отбытии наказания, к высылке в отдален. губ. под надзор полиции. По выс. утвержд. 24 июня 1863 г. мнению Госуд. Совета, заключен для отбытия наказания 11 июля т. г. в Екатер. куртину Петроп. крепости, а 19 авг. т. г. переведен в Шлиссельбургск. крепость. По окончании срока выслан в Сольвычегодск (Вологодск. губ.), куда водворен 5 авг. 1866 г. под надзор, от которого освобожден в 1873 г. В 1878 г. разрешено жить повсеместно.

Список 1852—1879 г.г., л.л. 10 об., 14.—Татищев Рев.движение, гл. VI.—Л. Пантелеев, Из воспоминаний, II, 103.—Герцен, Сочинения (Ук.).—М. Лемке, Политич. процессы (Ук.).

Стефан—нелегальная фамилия, под которой жил в Париже С. Г. Нечаев.

М. Сажин, Воспоминания (Ук.).

Стефанович, Константин, студент СПБ. ун-та. По распоряжению выс. учрежд. следств. комиссии заключен 12 апр. 1866 г. в Екатерин. куртину Петроп. крепости, из котор. освобожден 22 апр. т. г.

Список 1852—1879 г.г., л. 19.

Стефанович, Платон Константинович. Род. в Петербурге ок. 1841 г. Студентом 3-го курса физ.-мат. фак. СПБ. ун-та принимал участие в качестве депутата в петерб. студенч. волнениях 1861 г. Арестован 26 сент. 1861 г. и заключен в Петроп. крепость. По выс. повел. 4 дек. 1861 г. прощен после строгого внушения с обязательством принять матрикул или возвратиться на родину; при наличии поручителей дозволено остаться в Петербурге. Освобожден из крепости 7 дек. 1861 г. и с этого времени состоял под гласным надзором по месту жительства—в Петербурге.

Дело Петроп. крепости (1861).—Ведомость по Петерб. губ. (1867).—Татищев, Рев. движение, гл. III.—«Колок.» л. 112 (1861), 935 (Студентское дело).—«Колок.» л. 121 (1862), 1009.

Стефановский, Алексей, ученик Пермской дух. семинарии. В 1861 г. ему было сделано строгое внушение за распространение прокламации «Послание старца Кондратия».

Герцен, Сочинения (Ук.).—«Своб. Слово», т. I, в. 3 (1862), 226—227.

Столпаков, Алексей Николаевич, штабротмистр Белорусского гусарского полка. Род. в Петерб. губ. ок. 1842 г. Арестован в 1863 г. за принадлежность к общ-ву «Земля и Воля» (дело Андрущенко). 10 дек. т. г. заключен в Алексеевский равелин Петроп. крепости. По постановлению выс. учр. следств. комиссии в 1864 г. предан военному суду. 5 июня т. г. из Алексеевск. равелина переведен для содержания в СПБ. ордонанс-гауз. Военным судом приговорен к увольнению со службы, воспрещению жить в столицах и надзору полиции. 13 июля 1865 г. выслан в Тверь. В мае 1868 г. освобожден от надзора и получил право жить повсеместно. Впоследствии — реакционный деятель.

Ведомость по Тверской губ. (1865—1866).—Татищев, Рев. движение, гл. VIII.—Бурцев, За сто лет, II, 66.—Богучарский, Материалы, 131—134 (98 сл.).—Л. Пантелеев, Из воспоминаний, I, 320—322; II, 38.—Герцен, Сочинения (Ук.).—«Колок.» л.л. 208—215 (1865—1866) (Дело Андрущенко).—«Был.» 1906, IX, 43—44 (Дело Столпакова и Белозерского).—«Истор.-Револ. Сборник» III (1926), 305 (Список).

Столпянский, Николай Петрович, с. дьячка с. Остров (Рязанск. губ.). Род. 26 ноября 1833 г. По окончании Рязанск. дух. семинарии был студентом медиц. фак. Моск. ун-та. Исключен из ун-та в 1858 г., как депутат от студенчества по делу «варнековской истории». В 1859 г. принят в Мед.-Хир. ак-ию,

которую не окончил. В 1861 г. принимал участие в работе петерб. воскресн. школ. Впоследствии известный деятель по народному образованию (1852—1895). Ум. в Рязани в 1909 г.

Брокгауз, Словарь.—Знакомые. Альбом Семевского, 160.—Добролюбов и Яхонтов, Словарь писателей, уроженцев Рязанск. губ., 273—278.

Лебединский, «Гол. Мин.» 1915, IX, 214 (Из жизни Московского ун-та).

Стояновский, Люциан Фомич, отст. колл. асесс. Род. ок. 1819 г. С 1865 г. состоял под негласн. надзором по месту жительства—в Петербурге за провоз из-за границы журнала «Будущность».

Ведомость по Петерб. губ. (1867).

Странден (Александр?) Павлович, брат каракозовца Н. П. Странденa, артилл. прапорщик. Арестован 27 сент. 1861 г. и предан военному суду за участие в петерб. студенч. волнениях 1861 г.

Татищев, Рев. движение, гл. III.—М. Михайлов, Записки (Ук.).—Н. Шелгунов, Воспоминания (Ук.).—«Сев. Пчела» 1861, №№ от 27 сент. и 2 окт.—«Наша Страна». П., 1907, стр. 171 (Студенч. движение 1869 г.).

Странден, Николай Павлович, дворянин. Род. ок. 1844 г. в Саратовской губ. Учился в Пензенском дворянском институте; отправился в Москву для подготовки к поступле-

Н. П. Странден.

С фотогр. 1860-х г.г.
Из собр. Пушкинского Дома.

нию в ун-т. Деятельный член ишутинского кружка «Организация». Арестован 14 апреля 1866 г. после покушения Каракозова и 21 апр. заключен в Никольскую куртину Петроп. крепости. 14 июля т. г. предан Верх. угол. суду по обвинению в знании о намерении Каракозова совершить покушение на цареубийство и в принадлежности к тайн. общ-ву «Ад». 24 сент. т. г. приговорен к смертной казни, но за попытку остановить Каракозова в совершении покушения смертная казнь заменена лиш. вс. прав сост. и ссылкою в каторжные работы в рудниках без срока. По выс. пов., опубликован. 4 окт. т. г., срок каторжн. работ сокращен до 20 лет. 4 окт. 1866 г. направлен из крепости в распоряжение петерб. обер-полицеймейстера. Каторгу отбывал в Александр. заводе. По выс. повел. от 13/17 мая 1871 г. освобожден от работ и переведен на поселение; в дек. 1871 г. содержался временно в Иркутском остроге. Поселен в Якутской области, где причислен к Чериктейскому наслегу Дюпсинского улуса, куда прибыл в 1872 году. В указ. наслеге успешно занимался сельск. хозяйством. В 1876 г. переведен на жительство в Баргузинский округ Забайкальск. обл. В 1884 г. по манифесту получил помилование и в том же году выехал из Сибири в Пензу.

Справки (Ек. Иванова, Н. П. Странден).—Список 1852—1879 г.г., л. 20 об.—Татищев, Рев. движение, гл. IX.—Госуд. преступления, I, 262—274 (144—151).—Л. Кульчицкий, История рев. движения, I, 376.—Глинский, Рев. период, I, 305 сл.

Белый террор, 10, 27, 34, 62, 117.—И. Худяков, Автобиография, 111, 129, 131, 177.—Е. Козлинина, За полвека, 53 сл.—Записки П. А. Черевина, 9 сл.—Г. А. Лопатин. Автобиография. П., 1922, 98—99 (Из Иркутска. Корреспонденция).—М. Кротов, Якутск. ссылка 70—80-х г.г. (Ук.).—«Вперед» т. II (1874), 113 (Из Иркутска).—М. Муравский, «Был.» (загр.) IV (1903), 62 (Каторга и ссылка в 60-х г.г.).—Д. Стасов, «Был.» 1906, IV, 277 сл. (Каракозовский процесс).—В. Евгениев, «Заветы» 1914, VI, 91 (Дело Каракозова и редакция «Современника»).—В. Короленко, «Гол. Мин.» 1920—1921, стр. 22 (История моего современника).—А. Прибылев, «Кат. и Сс.» 1924, III (10), 46 (П. Д. Баллод).—В. Никифоров, «Кат. и Сс.» 1924, III (10), 153—157 (Каракозовцы в ссылке и их влияние на якутов).—Н. Тютчев, «Кат. и Сс.» 1924, III (10), 207 (Последний из каракозовцев).—«Был.» кн. 34 (1925), 45—48 (Современник о каракозовск. процессе).—М. Клевенский, «Красн. Арх.» XVII (1926), 91 сл. (Покушение Каракозова).

Стржижевский, Антон, вольнопрактикующий врач. Род. ок. 1836 г. За хранение запрещенных сочинений приговорен Сенатом к двухнедельн. аресту и к надзору полиции на два года. Приговор утвержден 2 марта 1864 г.

Госуд. преступления, I, 221 (122).—«Сенатск. Вед.» 1864, № 24.

Стржижевский, Яков, студент Киевск. ун-та. Арестован 1 февр. 1860 г. в Киеве по делу о воскресных школах (дело Бекмана, Муравского и др.) и с 8 марта по 29 апр. т. г. содержался в Алексеевском равелине, из которого отправлен в III Отделение.

М. Лемке, Очерки, 285 сл. (Молодость «отца Митрофана»).—«Истор.-Револ. Сборник» III (1926), 305 (Список).

Стронин, Александр Иванович, из крепостных кн. Юсупова, отпущенный на волю в 1837 г. Род. 20 февр. 1826 г. в слоб. Ракитной (Курск. губ.). В 1844 г. окончил 2-ую Киевск. гимназию; в 1848 г.—Киевский ун-т со степ. кандидата. Был учителем в Каменецподольск. и Полтавской гимназиях. В конце 1850-х г.г. был за границей, познакомился с Герценом. Арестован по делу о распространении малоросс. пропаганды 3 сент. 1862 г. и 11 сент. заключен в Алексеевск. равелин, в котором находился до

31 дек. т. г. По постановлению выс. учрежд. следственной комиссии 27 декабря 1862 г. уволен со службы и выслан в Арханг. губернию под надзор; по водворении его 12 янв. 1863 г. в г. Мезени, потом в Пинеге, служил там уездн. судьею. 1 марта 1867 г. перемещен в Архангельск. Освобожден от надзора в мае 1869 г. Впоследствии прис. поверенный (1870—73) в Петербурге; автор социологич. сочинений; юрисконсульт и член совета при министерстве путей сообщения. Ум. 29 янв. 1889 г. в Ялте.

Ведомость по Арханг. губ. (1865, 1866).—Татищев, Рев. движение, гл. VI.—Бурцев, За сто лет, II, 52—53.—Брокгауз, Словарь.—Языков, Обзор, IX.—Павловский, Полтавцы, 202—203.—Русск. биогр. словарь (указана литература).

М. Драгоманов, Два учителя. Львов, 1902. — Некрологи: Попов, «Варш. Дневн.» 1889, № 31 (Памяти А. И. Стронина).—«Ист. Вестн.» 1889, IV, 252—253. — «Нов. Вр.» 1889, № 4643. — С. Кулябко, «Одесск. Вестн.» 1889, № 56 (Памяти Стронина).—«Сев. Вестн.» 1889, III, 135 — 137. — «Южн. Край» 1889, № 2789.—«Был.» 1907, VII, 169—175 (Дело о распространении малоросс. пропаганды. С отрывком из дневника А. И. Стронина).

М. Лемке, Н. М. Ядринцев, 72, 74.—Герцен, Сочинения (Ук.).—«Листок» № 2 (1862), 15 (Увеселения либеральн. правительства).—Богучарский, «Гол. Мин.» 1915,IV, 203 (Общественное движение 1860-х г.г.).—«Истор.-Рев. Сборник» III (1926), 305 (Список).

Струговщиков, Николай, студент СПБ. ун-та. Род. ок. 1842 г. За участие в петерб. студенч. волнениях 1861 г. заключен 12 окт. т. г. в Петроп. крепость, из которой 17 окт. переведен в Кронштадт. Освобожден 6 дек. 1861 г. и с этого времени состоял под гласным надзором по месту жительства—в Петербурге.

Дело Петроп. крепости (1861).—Ведомость по Петерб. губ. (1867).—Бурцев, За сто лет, II, 47.—«Колок.» л. 114 (1861), 955.

Стуарт, барон, Александр Федорович. Род. в 1842 г. Землевладелец и обществ. деятель Бессарабск. губ. Окончил Александровский лицей и был студентом СПБ. ун-та. В 1866 г. привлекался по делу о русской Гейдельбергской читальне. Был арестован и содержался при III Отделении. В конце 1866 г., по постановлению выс. учр. следств. комиссии, выслан в Вятскую губ. под надзор полиции. В том же году получил разрешение окончить образование в Дерптском ун-те, где получил степень магистра зоологии. В ноябре 1867 г. разрешено жить в Одессе и Бессарабск. губ. В 1868 г. назначен приват-доцентом Новороссийск. ун-та, а в янв. 1869 г. освобожден от надзора.

Татищев, Рев. движение, гл. IX.—Герцен, Сочинения (Ук.).—Сватиков, «Гол. Мин.» 1914, X, 6—10 (Н. Д. Ножин).

Студен[т]ский, Алексей Осипович, родственник Н. Г. Чернышевского. Род. в Балашовск. у. (Саратовской губ.). Студентом 2-го курса юрид. фак. СПБ. ун-та принимал участие в студ. волнениях 1861 г. Арестован и 26 сент. т. г. заключен в Петроп. крепость. По выс. повел. 4 дек. т. г. прощен после строгого внушения с об'явлением, что за малейшее нарушение полиц. правил будет выслан из Петербурга. Освобожден из крепости 7 дек. 1861 г. Ум. в больнице для душевнобольных.

Дело Петроп. крепости (1861).—Л. Пантелеев, Из воспоминаний, II, 177.—Чернышевский в Сибири (Ук.).—«Колок.» л. 121 (1862), 1009.—А. Шилов, «Красн. Арх.» XIV (1926), 87 сл., 123 (Чернышевский в донесениях агентов III Отделения).

Студзинский, Александр Иванович, отст. поручик. Род. ок. 1843 г. Окончил Павловск. кад. корпус; служил столоначальником в главн. артилл. управлении. Арестован 12 янв. 1870 г. в связи с нечаевск. делом и 17 янв. т. г. освобожден.

Нечаевск. дело (III Отдел.).

Судакевич, Федор Степанович, кандидат СПБ. ун-та. Род. 4 февр. 1843 г. В бытность студентом СПБ. ун-та принимал участие в петерб. студенч. беспорядках 1861 г. и 12 окт. т. г. заключен в Петроп. крепость, из которой 17 окт. переведен в Кронштадт. Освобожден 6 дек. 1861 г. и с этого времени состоял под негласным надзором по месту жительства—в Петербурге. В 1862 г. организовал землевольческий кружок «Петербургская коммуна». Был арестован в нач. 1863 г. по делу печатания журнала «Земля и Воля». В 1867 г.—колл. секретарь; впоследствии—д. ст. сов., помощн. статс-секретаря Госуд. Совета. Ум. 25 февр. 1883 г.

Дело Петроп. крепости (1861).—Ведомость по Петерб. губ. (1867).—Глинский, Рев. период, I, 173.—Петерб. некрополь, IV, 196.—Л. Пантелеев, Из воспоминаний, I, 259, 284, 296, 309, 310, 319, 337.—Герцен, Сочинения (Ук.).—«Колок.» л. 114 (1861), 955.

Суздальцев, Владимир. В 1862 г. за границей был в близких сношениях с Герценом.

М. Лемке, Очерки, 67, 100 (Процесс 32-х).

Сулимо-Самуйло, Викентий Станиславович, дворянин. Род. ок. 1846 г. По окончании Витебск. гимназии был студентом Моск. Землед. ак-мии. Арестован 29 дек. 1869 г. по делу Нечаева и причислен ко II группе его сообщников. По определен. гражд. кассац. департ. Сената судебное преследование прекращено за недостатком улик. Поселился в Лепельском у. (Витебск. губ.) в имении матери, где за ним было установлено негласное наблюдение.

Нечаевск. дело (III Отдел.).—Татищев, Рев. движение, гл. XI.

Сулин, Яков, дворянин. Род. ок. 1842 г. в Области войска Донского. Студентом Московск. ун-та в 1861 г. принадлежал к моск. кружку Заичневского-Аргиропуло. В том же году арестован в Москве за печатание и распространение книги Огарева «Разбор книги барона Корфа о 14 декабря 1825 г.» и 14 июня 1862 г. заключен в Невскую куртину Петроп. крепости, а 24 авг. т. г. отправлен из крепости в III Отделение. Преданный суду Сената, приговорен в 1863 г. к трехмесячному заключению в смирительном доме и оставлен в сильном подозрении в печатании воззвания «К барским крестьянам». По освобождении 23 мая 1863 г. из смирит. дома выслан в административном порядке в Буинск (Симбирск. губ.) под надзор полиции. В том же году привлекался по делу общ-ва «Земля и Воля» (дело Андрущенко) и 9 сент. т. г. снова заключен в Трубецкой бастион Петроп. крепости. По постановлению

выс. учр. следств. комиссии предан суду Сената и 27 авг. 1864 г. освобожден из крепости на поруки. 6 апр. 1866 г. Сенатом приговорен к лиш. вс. прав и преимущ. и к ссылке на житье в Томск. губ. В 1876 г. получил разрешение поступить на государств. службу.

Список 1852—1879 г.г., л.л. 8, 15, 19.—Татищев, Рев. движение, гл. IV, VII.—Бурцев, За сто лет, II, 66.—Глинский, Рев. период, I, 120.—Богучарский, Материалы, 141 (105 сл.).—Герцен, Сочинения (Ук.).—Политич. процессы 60-х г.г., I (Ук.).—М. Лемке, Полит. процессы (Ук.).—«Колок.» л.л. 208—215 (1865—1866) (Дело Андрущенко).—«О минувшем». П., 1909, стр. 123 сл., 149 сл. (Дело П. Гр. Заичневского).—Богучарский, «Гол. Мин.» 1915, IV, 202 (Общественное движение 1860-х г.г.).—Е. Берви, «Гол. Мин.» 1915, IX, 182 (Из воспоминаний).—В. Алексеев, «Гол. Мин.» 1922, I, 102, 106, 113, 124, 126, 127 (Студенческий кружок Заичневского-Аргиропуло).—Б. Козьмин, «Ист.-Револ. Бюлл.» № 1 (1922), 21—22 (Материалы по истории револ. движения 60-х г.г.).

Султан-Крым-Гирей, отст. поручик артиллерии, вольнослушатель Новоросс. ун-та. Принимал участие в студ. сходке 2 апр. 1869 г. и выслан из Одессы под надзор в Ветлугу. В том же году освобожден от надзора с воспрещением жительства в Одессе.

Нечаевск. дело (III Отдел.).

Сулханов, Дмитрий, студент СПБ. ун-та. Род. ок. 1847 г. За участие в петерб. студенч. волнениях 1868—1869 г.г. арестован, заключен в Петроп. крепость и по распоряжению шефа жандармов выслан 27 марта 1869 г. на родину в Тифлисск. губ. В июне 1870 г. получил разрешение поступить в один из провинц. ун-тов; поступил в Новороссийск. ун-т.

Нечаевск. дело (III Отдел.).—Татищев, Рев. движение, гл. XI.

Сунгуров, Капитон. Род. в 1835 г. По окончании 2-й Казанской гимназии поступил студентом в Казанск. ун-т, из которого исключен в 1859 г. за участие в демонстрации на лекции Булича. Перевелся в СПБ. ун-т, где был вольнослушателем. Арестован в 1863 г. за распространение землевольческ. воззваний. По постановлению выс. учр. следств. комиссии предан суду Сената, которым приговорен к годичному заключению в крепости и к высылке из Петербурга. Приговор утвержден 25 ноября 1863 г. В декабре т. г. заключен в Шлиссельбургскую крепость; в июне 1864 г. заболел психически и переведен в больницу.

Татищев, Рев. движение, гл. VII.—Календарь «Нар. Воли», 137.—Бурцев, За сто лет, II, 58.—Госуд. преступления, I, 218 (121)—Б. Шварце, Семь лет в Шлиссельбурге. СПБ., 1906.—Герцен, Сочинения (Ук.).—«Колок.» л. 60 (1860), 495 (Гонения гласности и студентов).—«Северн. Почта» 1863, № 276.—«Колок.» л. 177 (1864), 1458 (Царские подарки к новому году).

Суслова, Аполлинария Прокофьевна, дочь крепостного гр. Шереметева, сестра Н. Пр. Сусловой. Род. в с. Панине (Нижегор. губ.) ок. 1840 г. Проживала в Петербурге с конца 1850-х г.г. В 1861 г. принимала участие в работе воскресных школ; вращалась в петерб. радикальных кружках. В 1865 г., проживая у брата в Борисоглебск. у., подверглась обыску, при чем были найдены прокламации, вследствие чего за ней был учрежден надзор. В 1868 г. открыла школу для детей фабричн. рабочих в с. Иванове-Вознесенском. В февр. 1869 г. школа была закрыта по распоряжению правительства.

Герцен, Сочинения (Ук.).—Достоевский. Сборник II. Редакция А. Долинина. П.—Достоевский в изображении его дочери. П.—Гроссман, Путь Достоевского.

Суслова (по мужу Эрисман), Надежда Прокофьевна, дочь крепостного гр. Шереметева. Род. в с. Панине (Горбатовск. у. Нижегор. губ.) в 1842 г. По сдаче гимназического экзамена поступила в Мед.-Хирург. ак-ию. В 1864 г. по распоряжению воен.

Н. П. Суслова.

С фотогр. конца 1860-х г.г.
Из собр. Пушкинского Дома.

м-ра не допущена к дальнейш. слушанию лекций. Выехала в Швейцарию и в 1867 г. окончила Цюрихск. ун-т со степенью д-ра медицины. Первая женщина-врач. Участница радикальных петерб. кружков 1860-х г.г. С 1865 г. состояла под надзором «за открытое выражение сочувствия нигилизму и за сношения с неблагонадежными лицами». По агентурным сведениям, была членом Интернационала и находилась в сношениях с эмигрантами; в авг. 1873 г. ей воспрещен в'езд в Россию; запрещение снято в том же году. Ум. в 1910-х г.г.

Голицын, Десятая глава, 147, 175—176.—Его же, Словарь писательниц.—Брокгауз, Словарь.—Ветринский, Люди нижегор. поволжья, 42.—Л. Пантелеев, Из воспоминаний, I, 135 сл.—В. Стасов, Н. В. Стасова (Ук.).—Герцен, Сочинения (Ук.).

«Женск. Вестн.» 1867, № 8, стр. 80—84 (Первая русск. женщина-медик).—Гайдебуров, «Дело» 1869, I, (Внутр. обозрение).—Родзевич, «Волжск. Вестн.» 1889, № 161 (Н. Пр. Суслова).—Н. Суслова, «Вестн. Евр.» 1900, VI (Из недавнего прошлого).—Юбилей: «Бирж. Вед.» 1907, №№ 10226, 10235.—«Рус. Вед.» 1907, № 276.

Сутович, Юлиан, студент Моск. ун-та. Род. ок. 1843 г. За участие в моск. студенч. беспорядках 1861 г. по выс. повел. 6 февр. 1862 г. сделано предупреждение об увольн-

нении из ун-та в случае неподчинения полиц. и унив. правилам. С 1864 г. подчинен секретному надзору по месту жительства—в Петербурге.

Ведомость по Петерб. губ. (1867).—Татищев, Рев. движение, гл. III.—«Колок.» л. 137 (1862), 1137.

Сухманев, Федор (Николай?), студент СПБ. ун-та. Род. ок. 1847 г. За участие в петерб. студенч. волнениях 1868—1869 г.г. арестован, заключен в Петроп. крепость и, по распоряжению шефа жандармов, выслан 24 марта 1869 г. на родину, в Черниговск. губ. В дек. 1870 г. получил разрешение переехать в Киев; в окт. 1871 г.—в Одессу.

Нечаевск. дело (III Отдел.).—Татищев, Рев. движение, гл. XI.

Суходольский, прапорщ. Кременчугского полка. В 1861 г. привлекался по делу о распространении среди офицеров прокламаций.

«Был.» 1906, VII, 255—256 (Дело Делькевича).

Сухомлин, капитан-лейтенант, командир клипера «Стрелок». В 1862 г. привлекался по делу о побеге М. А. Бакунина по обвинению в «произвольном разрешении Бакунину, не доходя до Кастри, пересесть на купеческое судно».

Татищев, Рев. движение, гл. VI.

Сухоцкий, Юлиан, студент СПБ. ун-та. За участие в петерб. студ. волнениях 1861 г. заключен 12 окт. т. г. в Петроп. крепость, из которой 17 окт. переведен в Кронштадт. Освобожден 6 дек. 1861 г.

Дело Петроп. крепости (1861).—«Колок.» л. 114 (1861), 955.

Сущинская, Фаустина Антоновна, жена провизора. Род. ок. 1832 г. С 1865 г. находилась под гласным надзором по месту жительства—в Петербурге, в виду «дозволения ей жить в Петербурге, куда она возвратилась с места высылки в Нижегор. губ.».

Ведомость по Петерб. губ. (1867).

Сычевский, Сергей Иванович. Род. в 1840 г. По окончании 3-й Петерб. гимназии поступил на ист.-филол. фак. СПБ. ун-та, который не окончил. Арестован 14 мая 1862 г. по прикосновенности к делу о распространении «возмутительных воззваний» и заключен в Петроп. крепость. По постановлению выс. учрежд. следств. комиссии выслан в Елисаветград (Херсонской губ.). Из крепости освобожден 19 сент. т. г. В Елисаветграде жил у отца и получил разрешение поступить на службу. Служил в Херсонск. губ. правлении. Жил в Одессе, занимаясь педагогич. и литерат. деятельностью. В 1869 г. за помещенную в «Одесск. Вестнике» статью «Бюрократы-моралисты» подчинен особому наблюдению начальства. В 1872 г. освобожден от надзора. Ум. 18 авг. 1890 г. в Одессе.

Список 1852—1879 г.г., л. 8.—Татищев, Рев. движение, гл. VI.—Брокгауз, Словарь.—Языков, Обзор, X.—Некрологи: «Ист. Вестн.» 1890, X, 277.—«Нов. Вр.» 1890, № 5202.—«Сборник материалов и статей», вып. 1 (1921), 68 (Процесс Лаврова в 1866 г.).

Т

Тагац, Александр Карлович, прусский подданный. Учитель. В 1866 г. привлекался к дознанию Моск. следств. комиссиею по делу 4 апр. 1866 г. за участие в неразрешенном обществе взаимного вспомоществования. От взыскания освобожден.

Татищев, Рев. движение, прилож. К.

Талицкий, Александр, череповецкий мещанин. Привлекался по делу Нечаева, так как при обыске у него были найдены воззвания общ-ва «Народная Расправа». 1 июля 1871 г. предан суду ос. прис. СПБ. суд. палаты; 24 авг. т. г. судом оправдан.

Татищев, Рев. движение, гл. XI.—Глинский, Рев. период, I, 430.

Тарасенко[в], Павел, иркутск. купец. Род. в 1826 г. Привлекался в 1865 г. по делу «Общ-ва Независимости Сибири» (кружок Потанина-Ядринцева) по обвинению в знании «о преступных действиях» главных членов кружка. Дело о нем по рассмотрении Омскою и выс. учрежд. следств. комиссиями передано суду Сената. Согласно мнению Госуд. Совета 20 февр. 1868 г., приговорен к «оставлению под сильнейшим надзором полиции».

Татищев, Рев. движение, гл. VIII.

Тахтаров, Андрей Александрович, прапорщик Оренбургск. линейного № 1 батальона. Род. ок. 1843 г. В 1865 г. привлекался по делу «Общ-ва Независимости Сибири» (кружок Потанина-Ядринцева) по обвинению в знании о «преступных действиях» главных членов кружка. Дело о нем по рассмотрении Омскою и выс. учрежд. следствен. комиссиями передано суду Сената. Согласно мнению Госуд. Совета 20 февр. 1868 г., приговорен к «оставлению в сильнейшем подозрении». В марте 1869 г. уволен с воен. службы с переименованием в коллежск. регистраторы и выслан из Петербурга; поселился в Харькове.

Татищев, Рев. движение, гл. VIII.—А. Шилов, «Вольн. Сибирь» 1918, № 6 от 3 марта (Общ-во Независимости Сибири).

Тверитинов, Алексей.

См. часть третью—«Семидесятые годы».

Де-Тейльс, Алексей, дворянин Тульск. губ. Род. ок. 1844 г. Студент Мед.-Хир. ак-ии. Арестован 16 марта 1869 г. за участие в петерб. студ. волнениях. Был членом нечаевского петерб. кружка. Арестован 27 дек. 1869 г. по нечаевскому делу и 22 янв. 1870 г. заключен в Петроп. крепость. 1 июля 1871 г. предан суду ос. прис. СПБ. суд. палаты, которая, признав его виновным в участии в действиях тайного общ-ва, приговорила 20 авг. т. г. к четырехмесячному тюремн. заключению и надзору полиции на 5 лет. 4 сент. т. г. переведен из крепости в СПБ. срочную тюрьму и по отбытии наказания выслан в Пудож (Олонецкой губ.). 11 авг. 1879 г., при содействии Клеменца, бежал, намереваясь скрыться за границу, но был задержан в Петербурге и снова водворен на прежнее место высылки. В янв. 1874 г. переведен в г. Наровчат (Пензенской губ.), где 24 сент. 1875 г. утонул в реке Мокше.

Нечаевск. дело (III Отдел.).—Список 1852—1879 г.г., л. 32.—Татищев, Рев. движение, гл. XI.—Бурцев, За сто лет, II, 78.—Глинский, Рев. период, I, 430, 433.—Н. Чарушин, О далеком прошлом (Ук.).—«Правит. Вестн.» 1871, №№ 157, 171, 173.

Теляковская, София Дмитриевна, дворянка, гражд. жена П. А. Спиридова. В 1866 г. привлекалась к дознанию Моск. следств. комиссиею по делу 4 апр. 1866 г. за сношения с государств. преступниками и подчинена негласн. наблюдению. Умерла от чахотки в окт. 1866 г.

Татищев, Рев. движение, прил. К.—Козлинина, За полвека, 42 сл.

Теляковский, Николай, дворянин. За участие в петерб. студенч. волнениях 1861 г. заключен 12 окт. т. г. в Петроп. крепость, из которой 17 окт. переведен в Кронштадт. Освобожден 6 дек. 1861 г.

Дело Петроп. крепости (1861).—«Колок.» л. 114 (1861), 956.

Тельман, студент СПБ. ун-та. За участие в петерб. студенч. волнениях 1869 г. исключен из университета.

С. Сватиков, «Наша Страна». П., 1907, стр. 203 (Студенческое движение 1869 г.).

Темников, студент Казанск. ун-та. В 1861 г. уволен из ун-та за участие в студенч. беспорядках по поводу проф. Струве.

М. Лемке, Очерки, 294.

Тер-Аветистов, Михаил, из духовн. звания, кандидат прав Моск. ун-та. Род. ок. 1841 г. Привлекался по нечаевскому делу, так как фамилия его была занесена в список лиц, которых предполагалось привлечь в общ-во; причислен ко II группе сообщников Нечаева. Определением гражд. кассац. департ. Сената в мае 1871 г. судебн. преследование прекращено за недостатком улик.

Нечаевск. дело (III Отдел.).—Татищев, Рев. движение, гл. XI.

Терновый, Иван, крестьян. с. Мартиновки (Каневск. у. Киевск. губ.). За возбуждение крестьян к восстанию в 1855 г. приговорен к исправит. арестантским ротам на три года.

М. Лемке, «Красн. Летопись» кн. 7 (1923), 139 (Крестьян. восстания 1855 г.).

Тетельман, студ. Моск. ун-та. Арестован 15 дек. 1869 г. в Москве в связи с нечаевск. делом и 27 дек. т. г. освобожден.

Нечаевск. дело (III Отдел.).

Тибо-Бринноль, Оскар, студент Технологич. ин-та. Род. ок. 1851 г. За участие в петерб. студенч. волнениях 1869 г. арестован и по распоряж. шефа жандармов выслан 21 марта т. г. в Оренбургск. губ. В окт. 1869 г. получил разрешение возвратиться в Петербург.

Нечаевск. дело (III Отдел.).—Татищев, Рев. движение, гл. XI.

Тикстон, Яков, студент СПБ. ун-та. Род. ок. 1841 г. За участие в петерб. студенч. волнениях 1861 г. заключен 12 окт. т. г. в Петроп. крепость, из которой 17 окт. переведен в Кронштадт. Освобожден 6 дек. 1861 г. и с этого времени состоял под гласным надзором по месту жительства—в Петербурге.

Дело Петроп. крепости (1861).—Ведомость по Петерб. губ. (1867).—«Колок.» л. 114 (1861), 955.

Тимофеев, Дмитрий. Род. ок. 1841 г. в с. Бутитине (Великолуцк. у. Псковск. г.). Студентом 2-го курса юрид. фак. СПБ. ун-та принимал участие в студ. волнениях 1861 г. и 2 окт. т. г. заключен в Петроп. крепость. По выс. пов. 4 дек. т. г. прощен после строгого внушения с обязательством принять матрикул или возвратиться на родину. Освобожден 7 дек. 1861 г. и с этого времени состоял под гласн. надзором по месту жительства—в Петербурге.

Дело Петроп. крепости (1861).—Ведомость по Петерб. губ. (1867).

Титов, Михаил Иванович, из мещан. Род. ок. 1845 г. Окончил Нижегородск. гимназию. Был студентом СПБ. ун-та, а потом слушателем Моск. Земледельч. ак-ии. В 1866 г. привлекался к дознанию Моск. следств. комиссией по делу 4 апр. 1866 г. за участие в переплетной артели, основанной в 1865 г. студентами Моск. Землед. ак-ии. С 1867 г. состоял под гласным надзором полиции по месту жительства—в Петербурге. В янв. 1868 г. дело о нем прекращено. Арестован 9 дек. 1869 г. в связи с делом Нечаева, в виду найденных у П. Г. Успенского его писем; причислен к VI группе сообщников Нечаева. Определением гражд. касс. деп. Сената судебное преследование прекращено.

Нечаевск. дело (III Отдел.).—Ведомость по Петерб. губ. (1867).—Татищев, Рев. движен. гл. IX, XI и прил. К.

Тиханов, Николай Александрович, дворянин. Род. в Рославльск. у. (Смоленской губ.) в 1846 г. Воспитывался в Харьк. землемерно-таксаторск. училище. Служил землемером в Харьковской, а потом в Подольской губ. В 1869 г. привлекался по нечаевскому делу вследствие знакомства с Черкезовым и др. Обвинялся в знании и недонесении о существовании тайн. общ-ва. 15 февр. 1870 г. дело о нем прекращено за недостатком улик. В авг. 1870 г. уехал в Константинополь, где под именем поляка Роберта Цехановского служил в султанской гвардии. В мае 1871 г. жил в Женеве, где работал в типографии Трусова, а в феврале 1872 г. с чужим паспортом нелегально ездил в Петербург. В июле 1872 г. арестован в Львове и предан суду по обвинению в возбуждении галицких русинов против австрийского правительства, а затем выслан в Пруссию. В янв. 1873 г. добровольно возвратился в Россию, а в июле т. г. получил разрешение выбрать место для жительства с подчинением негласному надзору. В авг. 1873 г. получил место землемера в Гродненск. губ. Принимал участие добровольцем в Сербско-турецк. (1876) и Русско-турецкой (1877) кампаниях. Служил в Москве смотрителем городск. арестн. дома, потом—при Моск. гор. управе. Ум. 5 июня 1893 г. в Москве.

Нечаевск. дело (III Отдел.).—Справка (М. Завадский).—Татищев, Рев. движение, гл. XI.—Языков, Обзор, XIII (указана некрологич. литература). — «Прав. Вестн.» 1871, № 173.

Тихомиров, Василий Иванович, исключенный из Пермск. дух. семинарии. Род. в Пермской губ. ок. 1843 г. Библиотекарь пермской библиотеки Иконникова. В янв. 1862 г. арестован за распространение прокламации «Пора» и за принадлежность к противоправит. кружку и выслан в Повенец (Олонецк. губ.), куда водворен 28 авг. 1862 г. под надзор полиции без права поступления на службу. В 1869 г. возвращен на родину в Шадринск (Пермск. губ.); в 1873 г. переведен в Верхотурье (Пермск. губ.); в дек. т. г. освобожден от надзора и получил право поступления на службу.

Татищев, Рев. движение, гл. VI.—Герцен, Сочинения (Ук.).

Тихомиров, Иван Дмитриевич, студент Мед.-Хир. ак-ии. Род. ок. 1842 г. Арестован в Петербурге в апреле 1866 г. по распоряжению гр. Муравьева за найденную у него переписку с резкими отзывами о деятельности правительства и 10 апр. т. г. заключен в Екатерин. куртину Петроп. крепости. Освобожден из крепости 10 мая т. г. и подчинен негласному надзору полиции по месту жительства—в Петербурге.

Список 1852—1879 г.г., л. 18 об.—Ведомость по Петерб. губ. (1867).—Татищев, Рев. движение, гл. IX.

Тихомиров, Михаил Андреевич, дворянин. Род. ок. 1848 г. По окончании Смоленск. гимназии поступил в 1866 г. в Моск. ун-т; 6 авг. 1869 г. перевелся в Мед.-Хир. ак-ию. Арестован по нечаевскому делу 3 февр. 1870 г.; причислен ко II группе сообщников Нечаева. Определением гражд. касс. департ. Сената в мае 1871 г. судебное преследование прекращено за недостатком улик.

Нечаевск. дело (III Отдел.).—Татищев, Рев. движение, гл. XI.—«Правит. Вестн.» 1871, № 179.

Тихонов, студент Московск. ун-та. Участн. кружка Заичневского-Аргиропуло. Разыски-

вался в 1861 г. по делу о распространении запрещенных сочинений.

М. Лемке, Полит. процессы (Ук.).—Полит. процессы 60-х г.г., I (Ук.).—«О минувшем».П., 1909, стр. 147, 150 (Дело П. Г. Заичневского).

Ткачев, Петр Никитич.

См. часть третью—«Семидесятые годы».

Ткачева (по мужу Крилль), София Никитична (?). Заведывала швейной мастерской в Петербурге при бесплатной школе Михайлова. В 1866 г. задержана и обыскана, но наказанию не подвергалась. В 1868 г. привлекалась к дознанию по делу о «Рублевом обществе» и за найденные у нее запрещенные сочинения подвергнута негласному наблюдению.

Татищев, Рев. движение, гл. IX, X.

Токаржевич, Иосиф, студент Моск. ун-та. За участие в петерб. студенч. волнениях 1861 г. заключен 12 окт. т. г. в Петроп. крепость, из которой 17 октября переведен в Кронштадт. Освобожден 6 дек. 1861 г.

Дело Петроп. крепости (1861).—«Колок.» л. 114 (1861), 956.

Толстихин, Константин Никифорович, мещанин. В 1861 г., будучи вольнослушателем СПБ. ун-та, принимал участие в петерб. студенч. волнениях; 12 окт. т. г. заключен в Петроп. крепость, из которой 17 окт. переведен в Кронштадт. Освобожден 6 дек. 1861 г. Вторично арестован 7 апр. 1866 г. по распоряжению выс. учр. следств. комиссии и 11 апр. т. г. заключен в Екатерининскую куртину Петроп. крепости, из которой освобожден 23 июня 1866 г.

Дело Петроп. крепости (1861).—Список 1852—1879 г.г., л. 19 об.—«Колок.» л. 114 (1861), 955.

Толстопятов, Алексей Александрович. В 1861—62 г.г. принадлежал к социалистическому кружку Шипова и Рагозина.

Политич. процессы 60-х г.г., I (Ук.).

Томашевская, Анна, жена дворянина. В 1866 г. привлекалась к дознанию Моск. следств. комиссией по делу 4 апр. 1866 г. за сношения с государств. преступниками, вследствие чего подчинена негласному надзору.

Татищев, Рев. движение, прил. К.

Томашевский, Анатолий Константинович, дворянин, сын землевладельца Сарат. губ. Род. в 1842 г. в Симбирской губ. В 1859 г. окончил гимназию в Саратове и поступил в Моск. ун-т. За участие в моск. студенч. волнениях 1861 г. по выс. повел. 6 февр. 1862 г. обязан подпиской подчиняться всем унив. правилам; в противном случае подлежал высылке из Москвы. Жил в Тульск. губ., где был учителем народной школы в имении графа Л. Н. Толстого. В 1865 г. снова принят в Моск. ун-т. В 1866 г. привлекался к дознанию Моск. следств. комиссией по делу 4 апр. 1866 г. за участие в неразрешенном общ-ве взаимного вспомоществования. В янв. 1867 г. получил разрешение выехать в Курск, где состоял под негласным надзором.

Татищев, Рев. движение, гл. III, IX и прил. К.—«Колок.» л. 137 (1862), 1137.

Томилова (урожденная Дриттенпрейс), Елизавета Христиановна, дочь управляющ. Луганским заводом (Екатеринослав. губ.), жена горн. инженера, подполковника в отставке. Род. ок. 1839 г. Арестована в Петербурге 13 апр. 1869 г. вследствие получения из-за границы письма Нечаева. По распоряж. III Отделения заключена 23 сент. т. г. в Петроп. крепость. Причисленная к I группе сообщников Нечаева, была предана 1 июля т. г. суду ос. прис. СПБ. суд. палаты по обвинению в том, что действиями своими помогала Нечаеву совершить приготовления к госуд. преступлению, при чем знала о таком злоумышлении. 15 июля т. г. признана по суду оправданной. Освобождена из крепости 16 июля т. г. После того уехала к отцу в Луганский завод, а оттуда переехала в Саратов. В апр. 1872 г. вместе с поднадзорным Мих. П. Троицким выехала в Пензу, где за ней был установлен полицейский надзор. В нач. 1880-х г.г. принимала деятельное участие в саратовском народовольческом кружке. Умерла в Харькове в 1890-х г.г.

Нечаевск. дело (III Отдел.).—Справки (Г. Кареев, М. Засулич, В. Засулич).—Список 1852—1879 г.г., л. 30 об.—Алфавит 1861—1871 г.г., л. 32 об.—Татищев, Рев. движение, гл. XI.—Больш. энциклопедия, XXII.—Глинский, Рев. период, I, 399 сл., 404, 431.—Р. Кантор, В погоне за Нечаевым (Ук.).—«Прав. Вестн.» 1871, №№ 156 (обвинит. акт), 159 (об'яснения Томиловой), 160 (то же), 161, 162, 164 (речь прокурора), 167 (речь защитника Спасовича), 168 (ответные речи прокурора и защитника, последнее слово и приговор).—«Истор. Вестн.» 1897, II, 665.—[И. Майнов], «Был.» (загран.) IV (1904), 15 (Из жизни саратовских кружков).—Ралли, «Был.» 1906, VII, 138 сл., 142 (Нечаев).—Сватиков, «Наша Страна». П., 1907, стр. 189 (Студенческое движение 1869 г.).—Саратовец [И. И. Майнов], «Мин. Годы» 1908, IV, 262 (Саратовский семидесятник).—Л. Никифоров, «Гол. Мин.» 1914, V, 170—171 (Мои тюрьмы).

Томковид, Август, студент СПБ. ун-та. За участие в петерб. студенч. волнениях 1861 г. заключен 12 окт. т. г. в Петроп. крепость, из которой 17 окт. переведен в Кронштадт. Освобожден 6 дек. 1861 г.

Дело Петроп. крепости (1861).—«Колок.» л. 114 (1861), 956.

Тоон, Семен, уволенный из московск. мещанск. общ-ва. Арестован в 1863 г. по делу общ-ва «Земля и Воля» (дело Андрущенко) и 7 сент. т. г. заключен в Трубецкой бастион Петроп. крепости. 14 окт. т. г. отправлен из крепости в штаб корпуса жандармов. В 1864 г. по постановлению выс. учрежд. следств. комиссии предан суду Сената, которым 6 апр. 1866 г. освобожден от ответственности.

Список 1852—1879 г.г., л. 14 об.—Татищев, Рев. движение, гл. VIII.—Бурцев, За сто лет, II, 66.—«Колок.» л.л. 208—215 (1865 — 1866) (Дело Андрущенко)

Топорков, Аркадий Дмитриевич, воспитанник Пермской дух. семинарии. В 1861 г. арестован за распространение прокламации «Послание старца Кондратия» и подчинен надзору полиции на два года. Впоследствии народн. учитель. Ум. 5 янв. 1898 г.

Герцен, Сочинения (Ук.).—«Волжск. Вестн.» 1898, № 33 (Некролог).

Топорков, Лев Александрович, дворянин, сын стряпчего, брат Петра Ал—ча Т—ва. Род. ок. 1847 г. Образование получил в Тобольской гимназии, а затем в Константиновском военном уч-ще в Петербурге. В 1867 г. выпущен в офицеры и поступил в 3-й Туркестанский линейный батальон, но вскоре вышел в отставку и поступил в Технологический ин-т. Осенью 1869 г. организовал в Петербурге кружок сибиряков. Арестован в Петербурге 4 янв. 1870 г. в связи с делом Нечаева и 6 марта т. г. заключен в Петроп. крепость. Причисленный к IV группе сообщников Нечаева, предан 1 июля 1871 г. суду ос. прис. СПБ. суд. палаты по обвинению в недонесении о заговоре, образованном для ниспровержения правительства. 27 авг. т. г. судом оправдан и в тот же день освобожден из крепости. В сент. 1873 г. подвергся обыску и привлекался по делу Долгушина, но производство о нем было прекращено. В июле 1874 г. служил помощником мастера на петерб. лесопильном заводе Струбинского, а в мае 1876 г.—отметчиком на петерб. механическом заводе Голубева.

Нечаевск. дело (III Отдел.).—Справки (А. Зембор ский, Н. Карпов, Н. Петров, Н. Плотников, Плотникова).— Список 1852 — 1879 г.г., л. 33.—Татищев, Рев. движение, гл. XI.—Глинский, Рев. период, I, 430, 434.—«Прав. Вестн.» 1871, №№ 205 (обвинит. акт и речь прокурора), 206 (речь защитника Герке и приговор).

Топорков, Николай (Дмитриевич?), воспитанник Пермской дух. семинарии. В 1861 г. арестован на 8 дней за распространение прокламации «Послание старца Кондратия».

Герцен, Сочинения (Ук.).

Топорков, Петр Александрович, дворянин, с. стряпчего в г. Березове, брат Л. Ал. Т—ва. Род. в 1849 г. в Тобольске. Образование получил в Березовском уездн. училище и в Константиновском воен. уч-ще в Петербурге. Выпущенный из училища с чином подпоручика, вышел в отставку и поступил в СПБ. Земледельческий ин-т. В 1869 г. участвовал в нечаевском петерб. кружке. Арестован в Петербурге 28 дек. 1869 г. по делу Нечаева и 28 апр. 1870 г. заключен в Петроп. крепость. Причисленный к IV группе сообщников Нечаева, предан суду ос. прис. СПБ. суд. палаты по обвинению в участии в заговоре, образованном для ниспровержения правительства и в привлечении к нему других лиц. 27 авг. т. г. оправдан и в тот же день освобожден из крепости. Снова был принят в Земледельческий ин-т. Подозревался «в устройстве кружков и сходок рабочих» и в том же году привлекался к дознанию по делу Долгушина. В 1874 г. организовал слесарную мастерскую, в которой работал Степан Халтурин. В 1874 г. привлекался по делу о «преступной пропаганде», но производство дознания о нем было прекращено. В 1876 г. служил в Вытегорск. учит. семинарии учителем рисования и ремеслен. занятий; в мае 1877 г. вышел в отставку. В апр. 1879 г. арестован в Петербурге по делу его жены о вооружен. сопротивлении в Киеве, но вскоре был освобожден. В том же году получил место уездн. лесничего в Ленкорани (Бакинск. губ.).

Нечаевск. дело (III Отдел.).—Справки (Газенгемер, В. Ермаков, Кармилов, Н. Петров, Н. Плотников).—Список 1852—1879 г.г., л. 33.—Татищев, Рев. движение, гл. XI.—Глинский, Рев. период, I, 430, 434.—«Правит. Вестн.» 1871, №№ 156, 157, 161 (показания Топоркова), 205 (обвинит. акт), 206 (речь защитника Стасова, приговор).

Торчилло, Дмитрий, студент Моск. ун-та. По распоряжению шефа жандармов заключен 30 авг. 1863 г. в Екатерин. куртину Петроп. крепости и 2 сент. т. г. освобожден.

Список 1852—1879 г.г., л. 14.

Торчилло, Сергей, б. воспитанник Тверской гимназии. За написание «преступного содержания статьи», по распоряж. шефа жандармов, заключен 29 авг. 1863 г. в Екатерин. куртину Петроп. крепости. 25 окт. т. г. передан из крепости в III Отделение.

Список 1852—1879 г.г., л. 14.

Де-Траверсе, маркиз, Николай Александрович, колл. ас. Род. в 1829 г. По окончании в 1850 г. Александр. лицея служил в Сибири, где познакомился с Бакуниным. Потом служил чиновником особ. поруч. в гос. контроле. Во время своей поездки в 1862 г. в Лондон познакомился с Герценом. Арестован в нач. авг. 1862 г. в Петербурге и 7 авг. т. г. заключен в Алексеевский равелин Петроп. крепости по делу о сношениях с «лондонскими пропагандистами». В дек. 1862 г. обнаружил признаки психического расстройства и был помещен в военно-сухопутный госпиталь. 26 авг. 1864 г. освобожден из крепости и отдан на поруки жены с учреждением на квартире полицейского караула. 5 сент. 1864 г. умер в Петербурге, а дело о нем прекращено за смертью.

Татищев, Рев. движение, гл. VI.—Глинский, Рев. период, I, 212.—М. Лемке, Очерки, 26 сл. (Процесс 32-х).—Герцен, Сочинения (Ук.).—«Красн. Арх.» III (1923), 327 (Бакунин по отчетам III Отделения). «Истор.-Револ. Сборник» III (1926), 302 (Список).

Третьяков, Александр, студент Казанск. (?) ун-та. В 1863 г. привлечен по делу о «Казанском заговоре» за распространение прокламаций.

Герцен, Сочинения (Ук.).

Третьяков, Терентий Григорьевич, отст. колл. регистратор. Род. ок. 1813 г. С 27 янв. 1859 г. состоял под гласн. надзором по месту жительства — в гор. Дмитрове (Моск. губ.) за «возмущение крестьян и фабричных б. Павловской казен. фабрики в Звенигородск. уезде».

Ведомость по Моск. губ. (1865).

Третьякова, Анна, рязанск. мещанка. В 1863 г. привлекалась по делу тайн. общ-ва «Земля и Воля» (дело Андрущенко) и по постановл. выс. учрежд. следств. комиссии в 1864 г. предана суду Сената, которым 6 апр. 1866 г. освобождена от ответственности.

Татищев, Рев. движение, гл. VIII.—Бурцев, За сто лет, II, 66.—«Колок.» л. л. 208—214 (1865—66) (Дело Андрущенко).

Тринклер, Валерий, студент Моск. ун-та. Род. в Казанской губ. ок. 1840 г. В связи

с делом о письмах М. Муравского по постановлению выс. учрежд. следств. комиссии 18 янв. 1863 г. подчинен надзору полиции по месту жительства—в Москве.

Татищев, Рев. движение, гл. VII.—М. Лемке, Очерки, 302 (Молодость «отца Митрофана»).—Полит. процессы 60-х г.г., I (Ук.).

Трифонов, Василий, крестьянин помещицы Корсаковой, рабочий фабрики «Тюлевое товарищество» в Петербурге. Род. ок. 1845 г. В 1862 г. был учеником Самсониевской воскресной школы в Петербурге. Арестован в нач. июня т. г. и привлечен по делу о пропаганде в воскресн. школах (дело Хохрякова). Преданный суду Сената, за имение у себя «возмутительных воззваний» приговорен 29 янв. 1863 г. взамен семидневного ареста к 15 ударам розог и надзору полиции на год. Приговор утвержден 27 февр. 1863 г.

Татищев, Рев. движение, гл. VI.—Бурцев, За сто лет, II, 58.—Госуд. преступления, I, 213—214 (118—119).—Глинский, Рев. период, I, 180 сл.—М. Лемке, Очерки, 409 сл. (Дело воскресников).—«Колок.» л. 161 (1863), 1331 (Пять лет каторги).—«Сенатск. Ведом.» 1863, № 24.

Троицкий, Иван, студент СПБ. ун-та. Род. ок. 1849 г. За участие в студенч. волнениях 1869 г. арестован, заключен в Петроп. крепость и по распоряжению шефа жандармов выслан 24 марта 1869 г. на родину в Саратовск. губ. В сент. т. г. переведен в Уржум (Вятск. губ.). В марте 1870 г. освобожден от надзора и получил разрешение поступить в один из университетов, за исключением столичных.

Нечаевск. дело (III Отдел.).—Татищев, Рев. движение, гл. XI.

Троицкий, Михаил Петрович.

См. часть третью—«Семидесятые годы».

Тростянский, Николай, студент Моск. ун-та. За участие в моск. студенч. волнениях 1861 г. по выс. пов. 6 февр. 1862 г. исключен из ун-та без права поступать в течение двух лет и предназначен к высылке из Москвы, в случае отсутствия по нем поручителей.

Татищев, Рев. движение, гл. III.—«Колок.» л. 137 (1862), 1137.

Трощанский, Василий Филиппович.

См. часть третью—«Семидесятые годы».

Трубецкой, князь, Николай Платонович, адъютант герцога Мекленбургского. В конце 1860 — нач. 1861 г.г. был наборщиком в типографии Герцена. В 1862 г. возвратился из-за границы в Россию; принимал участие в организации общ-ва «Земля и Воля». В 1872 г. прислан по этапу в Орел, как бродяга.

В. Кельсиев, Исповедь, ч. I.—Письма Кавелина и Тургенева, 136.—Герцен, Сочинения (Ук.).

Трубецкой, князь, Павел Петрович, отст. поручик, мировой посредник. 23 ноября 1862 г. обыскан в связи с приездом В. И. Кельсиева в Москву и привлечен к дознанию по делу о сношениях с «лондонскими пропагандистами»; для допроса вытребован в III Отделение. 10 дек. 1864 г. приговором Сената освобожден от ответственности.

Татищев, Рев. движение, гл. VI.—Глинский, Рев. период, I, 212.—В. Кельсиев, Исповедь, ч. II.—М. Лемке, Очерки, 101 сл. (Процесс 32-х).

Трувеллер, Владимир Васильевич, сын генерала, землевладельца Новгородск. губ., юнкер 29-го флотского экипажа. Род. ок. 1842 г. Арестован 13 июня 1862 г. на фрегате «Олег», после заграничного плавания, за приобретение за границей воззваний «Что делать войску» и «Что нужно народу» и за попытку распространить их среди нижних чинов фрегата. 23 июля т. г. заключен в Трубецкой бастион Петроп. крепости, из которой 5 сент. т. г. отправлен к главному командиру Кронштадтского порта. 10 марта 1863 г. снова переведен в Петроп. крепость в Невск. куртину и 3 ноября т. г. передан в распоряжение главн. командира Кронштадтского порта. Военно-судною комиссиею приговорен к лиш. двор. достоинства и разжалованию в рядовые, но Морским генерал-аудиториатом приговорен к лиш. вс. прав сост. и к каторжным работам на 10 лет; 14 янв. 1864 г. срок каторжных работ сокращен до 3 лет. По выс. конфирмации 19 февр. т. г. каторжн. работы заменены ссылкой на поселение в Зап. Сибири. В мае 1864 г. привезен в Тобольск, после чего поселен в Кургане (Тобольск. губ.). 7 июня 1865 г. возвращен из Сибири и поселен под поручительством матери в ее имении в Боровичск. у. (Новгородск. губ.) под надзором полиции. В окт. т. г. получил разрешение для излечения болезни приехать в Петербург и был помещен в психиатрическую больницу, в которой пробыл до июля 1866 г. 12 окт. 1866 г. возвращены права, а в 1868 г. гласный надзор заменен негласным наблюдением. В авг. 1877 г. выехал в Швейцарию.

Ведомость по Петерб. губ. (1867).—Список 1852—1879 г.г., л.л. 9, 12 об.—Татищев, Рев. движение, гл. VI.—Бурцев, За сто лет, II, 52, 54.—Богучарский, Материалы, 53—54 (38—40).

«Колок.» л. 152 (1862), 1266 (Дело Дьяконова, Трувеллера и пр.).—«Колок.» л. 190 (1864), 1560 (Приговор Трувеллеру).

В. И. Кельсиев, Исповедь, прилож.—Герцен, Сочинения (Ук.).—«Колок.» л. 143 (1862) (Хроника террора).—Богучарский, «Гол. Мин.» 1915, IV, 201—202 (Общественное движение 60-х г.г.).—«Дела и Дни» I (1920), 158—159 (Письма Александра II и в. кн. Константина Николаевича).—С. Стахевич, «Был.» кн. 22 (1923), 127—128 (Воспоминания).

Трунев, Арсений Петрович, студент Мед.-Хир. ак-ии. Род. ок. 1850 г. За участие в студ. волнениях 1869 г. арестован, заключен в Петроп. крепость и 6 апр. 1869 г. по распоряжению шефа жандармов выслан на родину, в Тверск. губ., под надзор полиции. В дек. 1871 г. освобожден от надзора, но без права проживания в столицах.

Нечаевск. дело (III Отдел.).—Татищев, Рев. движение, гл. XI.

Трунов, Василий Лонгинович. За «сочувствие украинофильству» подчинен в 1863 г. особому наблюдению по месту жительства—в Полтаве.

Политич. процессы 60-х г.г., I (Ук.). — «Красн. Арх.» VIII (1925), 215 (Литература 60-х г.г.).

Трусов, Антон Данилович.

См. часть третью—«Семидесятые годы».

Трусов, Болеслав-Константин Данилович, из обер-офицерских детей, колл. советн., учитель 3-й Моск. реальн. гимназии. Род. в Минской губ. ок. 1833 г. Арестован по делу Каракозова за посредничество между московскими поляками и членами кружка Ишутина. По распоряжению выс. учр. следств. комиссии 11 июля 1866 г. заключен в Екатерин. куртину Петроп. крепости. 14 июля т. г. предан Верх. угол. суду по обвинению в том, что, «зная о существовании тайн. общества, имевшего целью произвести переворот, не довел о том до сведения правительства». 24 сент. т. г., как неизобличенный в имении точных сведений о тайн. общ-ве, приговорен к заключению в крепости на 8 мес. с зачетом предварительного заключения. По манифесту 28 окт. т. г. срок заключения сокращен на треть. 7 окт. т. г. перечислен в крепости в срочные арестанты, а 22 дек. т. г. освобожден из крепости. По освобождении из заключения состоял под негласным надзором по месту жительства—в Петербурге. В 1869 г., уволенный со службы, проживал в Москве и в конце ноября т. г. подвергся обыску в связи с нечаевским делом.

Нечаевск. дело (III Отдел.).—Ведомость по Петерб. губ. (1867).—Список 1852—1879 г.г., л.л. 23 об., 24 об.—Татищев, Рев. движение, гл. IX.—Госуд. преступления, I, 262—274 (144—154).—Глинский, Рев. период, I, 315 сл.—Белый террор, 119.—Е. Козлинина, За полвека (Ук.).—Герцен, Сочинения (Ук.).—Записки П. А. Черевина, 24 сл., 29.—«Был.» 1906, IV, 295 (Каракозовск. процесс).

Труханович-Ходанович, Дмитрий Федорович, дворянин. Род. в Рогачевском у. (Могилевск. губ.). Студент СПБ. ун-та. За участие в петерб. студенч. волнениях 1861 г. заключен 30 сент. т. г. в Петроп. крепость. Освобожден 5 дек. т. г.

Дело Петроп. крепости (1861).—«Колок.» л. 121 (1862).

Туманов, Сергей, студ. Моск. ун-та. Участник моск. студенч. волнений 1861 г. Арестован за участие в незакон. сборище против дома моск. ген.-губернатора и по выс. пов. 6 февр. 1862 г. прощен с обязательством подпискою подчиняться всем универс. правилам; в противном случае предназначен к высылке из Москвы.

Татищев, Рев. движение, гл. III.—«Колок.» л. 137 (1862), 1137.

Туполев, Николай, б. вольнослушат. Моск. ун-та. В 1866 г. привлекался к дознанию Моск. следств. комиссией по делу 4 апр. 1866 г. за сношения с государств. преступниками, вследствие чего подчинен негласн. наблюдению.

Татищев, Рев. движение, прилож. К.

Турский, Каспар.

См. часть третью—«Семидесятые годы».

Тутолмин, П., студент Казанск. ун-та. Исключен из ун-та в 1861 г. за участие в панихиде по убитым крестьянам в с. Бездна.

Татищев, Рев. движение, гл. III.

Тыщинский, Александр Амфианович, дворян., землевлад. Черниговск. губ., сын колл. секр. Род. ок. 1836 г. Студентом Харьк. ун-та принимал участие в полит. кружке харьк. студентов (1855). В февр. 1860 г. арестован в Киеве за участие в указанном кружке и 26 февр. т. г. заключен в Алексеевский равелин Петроп. крепости, из которой 24 июня т. г. передан в III Отделение. Был студентом Дерптск. ун-та. По постановл. выс. учр. следств. комиссии от 18 янв. 1863 г. подчинен строг. надзору полиции в связи с делом о перехваченных письмах М. Муравского. В том же 1863 г. снова арестован по делу тайн. общ-ва «Земля и Воля» (дело Андрущенко) и 16 окт. т. г. заключен в Екатерин. куртину Петроп. крепости. В 1864 г. по постановлению выс. учр. следств. комиссии предан суду Сената. 10 февр. т. г. освобожден из крепости и направлен к петерб. обер-полицеймейстеру, а с 5 мая т. г. подчинен гласн. надзору по месту жительства—в Чернигове, где служил в канцелярии губернатора. 6 апр. 1866 г. Сенатом приговорен к двухмесячному заключению в крепости или тюрьме. В 1872 г. занимал должность правителя канцелярии черниговского губернатора и в том же году освобожден от надзора.

Ведомости: по Черниговск. губ. (1866); по Петерб. губ. (1867).—Список 1852—1879 г.г., л. 16.—Татищев, Рев. движение, гл. VII, VIII.—Бурцев, За сто лет, II, 66.—Богучарский, Материалы, 109 сл., 164 сл. (81 сл., 123 сл.).—М. Лемке, Очерки, 285 сл. (Молодость «отца Митрофана»).—«Колок.» л.л. 208—215 (1865—1866) (Дело Андрущенко). — «Ист.-Рев. Сборник» III (1926), 305 (Список).

У

Удинцов, Иван, воспитанник Пермской дух. семинарии. Был арестован на 8 дней в 1861 г. за распространение прокламации «Послание старца Кондратия».

Герцен, Сочинения (Ук.).

Ульянов, Егор, студент Мед.-Хир. ак-ии. Арестован 16 марта 1869 г. и заключен в Петроп. крепость за участие в студенч. беспорядках 1868—69 г.г.; по распоряжению шефа жандармов выслан 28 марта т. г. под надзор на родину, в г. Астрахань. В сент. 1870 г. освобожден от надзора и получил разрешение жить повсеместно.

Нечаевск. дело (III Отдел.).—Татищев, Рев. движение, гл. XI.

Ульяновский, Игнатий, помещик. Арестован в нач. 1863 г. и 26 марта т. г. заключен в больничное отделение Петроп. крепости за приготовление боевых патронов и оружия в мызе Мариенгаузен (Люцинск. у. Витебск. губ.). 7 мая т. г. отправлен из крепости в Динабург.

Список 1852—1879 г.г., л. 13.—Татищев, Рев. движение, гл. VII.

Умнов, Виктор. Род. в Тамбовской губ. ок. 1841 г. По окончании в 1860 г. Пензенской гимназии поступил в Казанский ун-т, из которого исключен в 1861 г. за участие в панихиде по крестьянам, убитым в с. Бездна, и выслан в Николаевск (Самарск. губ.) под надзор полиции на год. 16 июля 1862 г. по просьбе родных переведен в Саратов, откуда в ноябре т. г. вместе с А. Х. Христофоровым выслан за «вредное влияние» на учеников Саратовск. гимназии в г. Волжск (Саратов. губ.). В 1863 г., проживая в Волжске на одной квартире с Христофоровым, подвергся обыску. Переведенный обратно в Саратов, принимал участие в организации вместе с Христофоровым рабочих мастерских на артельных началах; привлекался по делу Христофорова, но оставлен в Саратове под строг. негласн. наблюдением. С разрешения м-ра вн. дел 18 авг. 1865 г. выехал в Пензу для приискания занятий. В 1866 г. жил в Городищенском у. (Пензенск. губ.), где управлял винокуренным заводом.

Ведомости: по Саратовск. губ. (1865); по Пензенской губ. (1866).—Татищев, Рев. движение, гл. III.—Бурцев, За сто лет, II, 49.—М. Лемке, Очерки, 294.—Л. Зотов, Саратовск. охранка, 8, 10, 14.—М. Клевенский, «Кр. Арх.» XVII (1926), 94, 137 (Покушение Каракозова).

Умнов, Иван, студент Казанского ун-та. В 1857 г. за участие в студ. беспорядках отдан на три года в солдаты. Принятый снова в ун-т, исключен вторично в 1861 г. В ноябре 1862 г. составил стихотворение-прокламацию «Долго давили вас, братцы...». Участвовал в распространении землевольческ. воззваний. Ум. в июле 1863 г.

Бурцев, За сто лет, II, 40, 47.—Богучарский, Материалы, 121 (90).—Герцен, Сочинения (Ук.).—«Был.» (загр.) VI (1904), 9—10 (Прокламации 1860-х г.г.).—С. Сватиков, «Наша Страна». П., 1907, стр. 168 (Студенч. движение 1869 г.).—Б. Козьмин, «Красн. Арх.» IV (1923), 272 сл. (Отзвуки польск. восстания 1863 г.).

Унковский, Алексей Михайлович, дворян., помещик Тверской губ. Род. 24 дек. 1828 г. в с. Дмитрюкове (Тверск. губ.). Учился в Александр. лицее (с 1842 г.) и в сент. 1844 г. исключен из него за знакомство с Петрашевским. В 1850 г. окончил Моск. ун-т. В 1854 г.—уездн. судья Тверск. губ. (1854—1857); с 1857 г.—тверск. губ. предвод. дворянства. 25 февр. 1860 г. выслан в Вятку «за подстрекательство помещиков Тверск. губ. дать крестьянам личную свободу». Из Вятки был возвращен в том же году. С 1862 г. состоял под секретным надзором. С 1866 г. вступил в сословие прис. поверенных. Впоследствии—председатель петерб. совета прис. поверенных. Ум. 20 дек. 1893 г. в Петербурге.

Ведомость по Петерб. губ. (1867).—Татищев, Рев. движение, гл. V.—Бурцев, За сто лет, II, 43, 45, 142.—Брокгауз, Словарь.—Языков, Обзор, XIII (указана некролог. литература).

Г. Джаншиев, А. М. Унковский и освобожд. крестьян. М., 1894.—А. Унковский, «Рус. Вед.» 1894, № 115 (М. Е. Салтыков в посмертн. воспоминаниях друга).—Его же, «Русск. Мысль» 1906, VI, 184—196; VII, 88—116 (Записки).

Л. Пантелеев, Из воспоминаний, I, 292; II, 159.—Герцен, Сочинения (Ук.).—«Колок.» л. л. 65—66, 1860.—В. Линд, «Русск. Мысль» 1911, VII, 112—113 (Воспоминания).—В. Семевский, «Гол. Мин.» 1913, I, 46—47 (М. В. Буташевич-Петрашевский).

Урбанович, Александр, студент СПБ. ун-та. Арестован и 12 окт. 1861 г. заключен в Петроп. крепость за участие в петерб. студенч. движении; 17 окт. переведен в Кронштадт. Освобожден 6 дек. 1861 г.

Дело Петроп. крепости (1861).—Бурцев, За сто лет, II, 47.—«Колок.» л. 114 (1861), 955.

Урбанович, Ромуальд, студент СПБ. ун-та. Род. ок. 1839 г. Арестован и 12 окт. 1861 г. заключен в Петроп. крепость за участие в петерб. студенч. волнениях; 17 окт. пере-

веден в Кронштадт. Освобожден 6 дек. 1861 г. и с этого времени состоял под гласн. надзором по месту жительства—в Петербурге.

Дело Петроп. крепости (1861).—Ведомость по Петерб. губ. (1867).—«Колок.» л. 114 (1861), 955.

Урсати, Семен Иванович, дворянин. Род. в Херсонск. губ. ок. 1847 г. Студент Мед.-Хир. ак-ии. В 1869 г. вместе с Ралли принимал деятельное участие в петерб. студенч. движении. Арестован 15 марта т. г., заключен в Петроп. крепость и 28 марта т. г. по распоряжению шефа жандармов выслан под надзор на родину, в Ананьевский у. Херсонск. губ. В дек. 1869 г. получил разрешение жить в Николаеве. В янв. 1871 г. освобожден от надзора и получил право повсеместного жительства, кроме столиц и столичн. губ., а в июле 1872 г. разрешено окончить образование за границей. В февр. 1874 г. жил в Женеве, а затем переехал в Цюрих.

Нечаевск. дело (III Отдел.).—Справка (Катин-Ярцев).—Татищев, Рев. движение, гл. XI.—Голицын, Десятая глава, 156.—Список 1883 г., стр. 110.

Урусов, князь, Александр Иванович, известный адвокат и писатель, сын полковника. Род. 2 апр. 1843 г. в Москве. После 1-й Моск. гимназии поступил в Моск. ун-т, который окончил в 1866 г. Принимал участие в студ. беспорядках и был временно исключен из ун-та. Был защитником на процессе нечаевцев в 1871 г. и в связи с этим в1872 г. выслан в Венден (Лифляндск. губ.). Впоследствии—товарищ прокурора Варшавского, а затем СПБ. окружн. суда. В 1881 г. вышел в отставку и вернулся к адвокатуре. Умер 16 июля 1900 г. в Москве.

Моск. некрополь, III, 243.—Словарь Общ-ва любит. росс. словесн., 293.—«Русск. Ведомости». Сборник статей. М., 1913, 180.

Кн. А. И. Урусов. Его статьи, письма и воспоминания о нем. М., 1907.—Некрологи: «Вестн. Евр.» 1900, IX, 433—434.—«Русск. Вед.» 1900, № 197.—«Лит. Вестн.» V (1903), кн. 3, стр. 425—427 (Памяти А. И. Урусова).—А. Ф. Кони, «Нива» 1909, № 37 (Воспоминания).

«Ист. Вестн.» 1897, II, 671—673.—Н. Морозов, «Русск. Старина» 1914, III, 676—677 (Люди и нравы за полвека).

Усов, Гавриил Николаевич, с. отст. сотника, брат Гр. и Фед. Ник. Усовых. Род. ок. 1849 г. Воспитанник Сибирск. кад. корпуса. В 1865 г. арестован вследствие обнаружения у него воззвания «Патриотам Сибири», составленного членами «Общ-ва Независимости Сибири».

Татищев, Рев. движение, гл. VIII.—И. Попов, «Гол. Мин.» 1915, I, 294, 296 (К восьмидесятилетию Гр. Н. Потанина).—А. Шилов, «Вольн. Сибирь» 1918, № 4 от 17 февр. (Общ-во Независимости Сибири).

Усов, Григорий Николаевич, брат Гавр. и Фед. Н. Усовых. Род. ок. 1844 г. Хорунжий Сибирск. каз. войска. Арестован летом 1865 г. по делу «Общ-ва Независимости Сибири» (кружок Потанина-Ядринцева). Дело о нем по рассмотрении Омскою и выс. учр. следств. комиссиями передано Сенату, который, согласно мнению Госуд. Совета от 20 февр. 1868 г., приговорил его к высылке из Сибири в Вятскую губ. под надзор полиции без лишения прав. Осенью т. г. водворен в Котельниче (Вятск. губ.); в февр. 1872 г. получил разрешение возвратиться на родину к отцу, в Семипалатинскую область, под надзор полиции.

Татищев, Рев. движение, гл. VIII.—М. Лемке, Н. М. Ядринцев, 64, 71.—И. Попов, «Гол. Мин.» 1915, I, 294, 296 (К 80-летию Гр. Н. Потанина).

Усов, Федор Николаевич, есаул Сибирск. каз. войска, брат Гавр. и Григ. Н. Усовых. Род. в 1839 г. Воспитывался в Сибирском кад. корпусе. Был казачьим офицером. В 1860 г. поступил в Николаевскую ак-мию генерального штаба; из ак-ии отчислен в 1862 г. В Петербурге был членом сибирск. землячества. Служил асессором войск. правления; сотрудничал в «Томских Губ. Ведомостях». В конце мая 1865 г. арестован в Омске и заключен в Омск. тюрьму по делу «Общ-ва Независимости Сибири» (кружок Потанина-Ядринцева); при обыске у него найдены два литографских станка, выписки из нелегальных сочинений и обширная переписка с другими членами кружка. Дело его по рассмотрении Омскою и выс. учр. следствен. комиссиями передано в Сенат, который, согласно мнению Гос. Совета от 20 февр. 1868 г., приговорил его к лиш. вс. прав сост. и преим. и к высылке в один из отдаленных уездов Олонецкой губ. В июне 1868 г. отправлен в арестантск. барже до Н.-Новгорода, а оттуда пешком по этапу до места назначения в Каргополь. В февр. 1872 г. получил разрешение возвратиться на родину к отцу, в Семипалатинскую область; на основ. выс. пов. 9 янв. 1874 г. возвращены прежние права, снят надзор и дано разрешение поступить на госуд. службу. Ум. в чине полковника 21 сент. 1888 г.

Татищев, Рев. движение, гл.VIII.—Языков, Обзор, VIII.—М. Лемке, Н. М. Ядринцев, 36, 64, 71.

Некрологи: «Ист. Вест.» 1888, XII, 795—796.—«Нов. Время» 1888, № 4519.

И. Попов, «Гол. Мин.» 1915, I, 292 сл. (К 80-летию Гр. Н. Потанина).—А. Шилов, «Вольн. Сибирь» 1918, № 6 от 3 марта (Общ-во Независимости Сибири).

Успенская (урожд. Засулич), Александра Ивановна, сестра Веры Ив. Засулич, двор., дочь шт.-капитана, жена П. Гавр. Успенского (с 1869 г.). Род. 23 апр. 1847 г. в дер. Михайловке (Гжатск. у. Смоленск. губ.). Получила среднее образование и сдала экзамен на звание акушерки. 26 ноября 1869 г. арестована (домашний арест) в Москве вместе с мужем. В янв. 1870 г. взята под стражу и 18 янв. т. г. доставлена в III Отделение, где пробыла полгода и отдана на поруки матери. 1 июля 1871 г. предана суду ос. прис. СПБ. суд. палаты и 25 авг. т. г. оправдана. Последовала добровольно за мужем в Сибирь, где жила сначала в Нерчинске, а потом на Каре (до сред. 1880 г.), где ей было разрешено заняться акушерской практикой. В 1877 г. получила разрешение жить повсеместно с установлением негласн. надзора. После смерти мужа в 1882 г. переехала в Москву, где в 1885 г. за хранение револ. изданий приговорена к двухмесячн. тюремн. заключению. В 1889 г. арестована

А. И. Успенская.

С фотогр. 1870-х г.г.
Архив Революции СССР.

и выслана в Тверь. Ум. 12 сент. 1924 г. в Москве.

Нечаевск. дело (III Отдел.).—Справки (Бобарыкова, А. Засулич).—Татищев, Рев. движение, гл. XI.—Обзор, XII, 186.—Глинский, Рев. период, I, 430.

А. И. Успенская, «Был.» XVIII (1922), 19—45 (Воспоминания шестидесятницы).—«Кат. и Сс.» 1924, I (8), 221—222 (Лики отошедших. А. И. Успенская); 292—293 (Похороны А. И. Успенской).

Л. Никифоров, «Гол. Мин.» 1914, V, 200 (Мои тюрьмы).

Успенская (по мужу Бобина), Надежда Гавриловна, сестра П. Г. Успенского, дочь надв. сов. Род. в 1854 г. Воспитывалась в Моск. Александр. институте. Участница кружка самообразования, организованного Ф. Волховским. 14 апр. 1869 г. арестована после обыска, обнаружившего у нее нелегальн. литературу. 1 июля т. г. доставлена в III Отделение. 4 февр. 1870 г. освобождена из-под ареста. Определением гражд. кассац. департ. Сената судебн. преследование прекращено за недостатком улик. В 1871 г. поселилась на родине в Н.-Новгороде, где за ней был учрежден негласн. надзор; там же вышла за врача П. Бобина.

Нечаевск. дело (III Отдел.).—Справка (Бобина).—Татищев, Рев. движение, гл. XI.—К. Арсеньев, «Вестн. Евр.» 1871, XI, 290 (Политич. процесс 1869—1871 г.г.).—«Правит.Вестн.»1871, №№ 156, 158, 160 (показания Н. Успенской), 161.—А. Успенская, «Был.» XVIII (1922), 28 (Восоминания шестидесятницы).

Успенский, Петр Гаврилович, дворян. Нижегородск. губ., с. надв. сов. Род. ок. 1847 г. Воспитывался в Нижегородск. двор. институте, а затем в Моск. ун-те, курса которого не окончил. Заведывал в Москве книжным магазином Позерна и остался в нем заведующим по переходе магазина в 1868 г. к А. А. Черкесову. С сред. 1860-х г.г. близок к моск. револ. кружкам; к ишутинской «Организации», к кружку самообразования Ф. Волховского. Осенью 1869 г. был одним из учредителей общ-ва «Народная Расправа», хранителем его документов и 21 ноября т. г. вместе с Нечаевым принимал участие в убийстве студ. Иванова. Арестован в Москве 26 ноября т. г. и 15 янв. 1870 г. заключен в Петроп. крепость. Причисленный к I группе сообщников Нечаева, предан 1 июля 1871 г. суду ос. прис. СПБ. суд. палаты по обвинению в составлении тайн. общ-ва «Народная Расправа», имевшего целью изменение существующего в России образа управления, и в убийстве Иванова. 15 июля т. г. признан виновным и приговорен к лиш. вс. прав сост., к каторжн. работам в рудниках на 15 лет и к поселению в Сибири навсегда. 15 сент. т. г. из Петроп. крепости передан смотрителю тюремного замка. Приговор публично об'явлен 21 дек. т. г. в Петербурге на Конной площади. 10 янв. 1872 г. отправлен в Оренбург, откуда в июне т. г. на

П. Г. Успенский.

С фотогр. 1860-х г.г.
Из собр. М уз. «Каторга и Ссылка».

Александр. завод Нерчинск. рудников. В сент. т. г. содержался в Иркутск. остроге. Каторгу отбывал сначала в Александр. заводе, из которого в начале лета 1875 г. переведен на Кару. 21 окт. т. г. покушался на самоубийство. В 1879 г. переведен в «вольную команду», а 1 янв. 1881 г. снова заключен в Карийскую тюрьму. 27 декабря 1881 г. повешен своими товарищами Юрковским, Игнат. Ивановым и Баламезом по подозрению в предательстве и шпионстве. Впоследствии товарищеский суд доказал его невиновность.

Нечаевск. дело (III Отдел.).—Справки (Базаров, Епифанов, Н. Зарин, А. Засулич, Е. Иванова, П. Ивановский, Л. Калачевская, Катавелов, М. Карпов, И. Лихутин, В. Лу-

нин, К. Позерн).—Список 1852—1879 г.г., л. 32.—Татищев, Рев. движение, гл. XI.—Календарь «Народн. Воли», 151.—Бурцев, За сто лет, II, 78, 110.—Больш. энциклопедия, XXII.—Глинский, Рев. период, I,401 сл., 431.

С. Неведенский, Катков и его время, 505.—В. Кокосов, Рассказы о карийской каторге. П., 1907, стр. 302 сл.—А. Шилов, Каракозов и покушение 4 апр. 1866 г. П., 1919, стр. 30. — Г. А. Лопатин. Автобиография, 100 (Из Иркутска. Корреспонденция).—П. Лавров, Народники-пропагандисты (Ук.).—Кара и друг. тюрьмы Нерчинск. каторги. М., 1927, стр. 101—109 (С. Богданов, Смерть П. Г. Успенского); 110—119 (Н. Виташевский, На Каре).

К. Арсеньев, «Вестн. Евр.» 1871, XI, 290 сл. (Политич. процесс 1869—1871 г.г.).—«Правит. Вестн.» 1871, №№ 156, 157 (обвинит. акт), 158 (показания Успенского), 159, 160, 163, 164 (речь прокурора), 165 (речь защитника Урусова), 168 (ответные речи прокурора и защитника, последнее слово, приговор),171, 172, 173, 176 (об'яснения Успенского, как свидетеля), 179, 180.—«Вперед» т. II (1874), 113 (Из Иркутска).—«Ист. Вестн.» 1897, II, 672.—З. Ралли, «Был.» 1906, VII, 137 сл., 44 (Нечаев).—С. Сватиков, «Наша Страна». П., 1907, 193 сл. (Студенческое движение 1869 г.).—И. Прыжов, «Мин. Годы» 1908, II, 64 сл. (Исповедь).—Осмоловский, «Мин. Годы» 1908, VII, 146 (Карийцы).—И. Янжул, «Рус. Стар.» 1909, XI, 253 (Воспоминания о пережитом и виденном).—А. Успенская, «Был.» XVIII (1922), 25 сл. (Воспоминания шестидесятницы).—Деникер, «Кат. и Сс.» 1924, IV (11), 33, (Воспоминания).—С. Ковалик, «Кат. и Сс.» 1924, IV (11), 154—155 (Революционеры-народники на каторге).—Чернавский, «Кат. и Сс.» 1926, VII—VIII (28—29), 104—110 (Ип. Ник. Мышкин).

Устимович, Прокопий Адрианович, сын губернатора, д. ст. советника. Род. в 1834 г. Окончил уч-ще Правоведения. Арестован в 1862 г. в Полтаве в связи с делом об украинской пропаганде. Впоследствии — полт. губ. предвод. дворянства. Ум. 3 июля 1899 г.

Бурцев, За сто лет, II, 52.—Павловский, Словарь полтавцев, 213.—«Колок.» л. 153 (1863), 1274 (Из Петербурга).

Утин, Евгений Исаакович, сын банкира, коммерции советника. Род. в Петербурге 3 ноября 1843 г. Студентом 3-го курса юрид. фак. СПБ. ун-та принимал деятельное участие в петерб. студенч. волнениях 1861 г. Арестован на квартире Н. В. Альбертини и 5 окт. т. г. заключен в Петроп. крепость. По выс. повел. 4 дек. т. г. прощен после строгого внушения с обязательством принять матрикул; при наличии поручителей дозволено остаться в Петербурге. Освобожден из крепости 7 дек. 1861 г. и с этого времени состоял под гласн. надзором по месту жительства—в Петербурге. Впоследствии—известный адвокат и публицист. Ум. 9 авг. 1894 г.

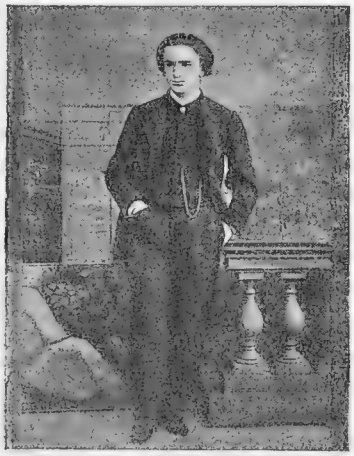

Е. И. Утин.

С фотогр. 1861 г.
Из собр. Пушкинского Дома.

Дело Петроп. крепости (1861).—Ведомость по Петерб. губ. (1867).—Татищев, Рев. движение, гл. III.—Глинский, Рев. период, I, 200.

Некрологи: «Волжск. Вестн.» 1894, № 235.—К. Арсеньев, «Вестн. Евр.» 1894, IX, 432—436.—В. Спасович, «Вестн. Евр.» 1894, X, 903—905.—«Ист. Вестн.» 1894, X, 309.—«Рус. Мысль» 1894, IX, 214.—Ермилов, «Рус. Вед.» 1894, № 244.—А. Кони, «Журн. Мин. Юстиции» 1894—1895, III (янв.), 100—102.

К. Головин, Мои воспоминания, I, 10 сл., 52—54.—Богучарский, Материалы, 125 (93).—Л. Пантелеев, Из воспоминаний, I, 214, 220, 259, 307.—Герцен, Сочинения (Ук.).—«Колок.» л. 121 (1862), 1009.—А. Каufман, «Истор. Вестн.» 1913, VII, 99 (За кулисами печати).

Утин, Николай Исаакович, с. коммерции советника, банкира, брат Евг. Ис. Утина.

Н. И. Утин.

С фотогр. 1860-х г.г.
Из собр. Муз. «Каторга и Ссылка».

Род. в Херсонской губ. в 1845 г. Состоя студентом 4 курса ист.-фил. фак. СПБ. ун-та, принимал деятельное участие в петерб. студенч. беспорядках в качестве депутата от студенчества. Арестован 26 сент. 1861 г. и заключен в Петроп. крепость. По выс. повел. 4 дек. т. г. исключен из ун-та и отдан на поруки отцу без воспрещения вступать на службу. Освобожден из крепости 7 дек. т. г. Окончил курс ун-та 6 окт. 1862 г. со степенью кандидата. В том же году составил прокламацию по поводу высылки из Петербурга

проф. Павлова. В 1862 г. вступил в общ-во «Земля и Воля» и был членом его Центрального комитета. 18 мая 1863 г. у него на квартире в Петербурге был произведен обыск в связи с делом о подготовке восстания в имении Мариенгаузен (Люцинск. у. Витебск. губ.), но Утин еще до обыска в нач. мая т. г. успел бежать за границу. Вызванный в Россию, не явился, вследствие чего был судим заочно и, признанный виновным в принадлежности к общ-ву «Земля и Воля», в распространении его изданий, в сношениях с польскими революционерами, 27 ноября 1865 г. приговорен к лиш. вс. прав сост. и к смертной казни через расстреляние при поимке или появлении в России. За границей поселился сначала в Лондоне и занялся организацией переправки герценовских изданий в Россию. Позднее переехал в Швейцарию. Был видным деятелем I Интернационала, состоял членом Славянской секции его в Цюрихе и секретарем Русской секции в Женеве. В 1868—1870 г.г.—член редакции журнала «Народн. Дело»; в 1871 г.—делегат на лондонск. конференции Интернационала; до 1874 г.—член редакции журн. «Egalité». Весной 1872 г. разошелся с Бакуниным и его партией и принял деятельное участие в борьбе с ним Интернационала. К сред. 1870-х г.г. отошел от политич. деятельности, служил в промышлен. предприятиях Полякова и в 1877 г., находясь в Бухаресте, раскаявшись в своей деятельности, подал прошение о помиловании. 9 дек. 1877 г. по хлопотам Полякова получил разрешение возвратиться в Россию под строгий надзор полиции. В февр. 1880 г. возвратился в Россию и поселился в Петербурге. Умер 19 ноября 1883 г. на Урале, похоронен в Петербурге.

Дело Петроп. крепости (1861).—Справки (Желковский, П. Лавров).—Татищев, Рев. движение, гл. III, VII.—Голицын, Десятая глава, 156—159.—Библиографический каталог, 19—21,176—179.—Л. Кульчицкий, История рев. движения, I, 279 сл., 339 сл.—Корнилов, Обществ. движение, 147.—Больш. энциклопедия, XXI («Земля и Воля»), XXII (Н. Утин).—Глинский, Рев. период, I, 164 сл., 173, 373, 378, 388, 476.—Петерб. некрополь, IV, 333.—Богучарский, Активное народничество, 40—41, 48.—Бурцев, Календарь, 229.

Горохов, Русская секция Интернационала, 10 сл.—«Колок.» л. 169 (1863), 1396 (Письмо Утина центр. комитету «Земли и Воли»).—Герцен, «Колок.» л. 169 (1863), 1389 (И. Кельсиев и Н. Утин).—Б. Николаевский, «Кат. и Сс.» 1926, V (26), 252—254 (Новое о прошлом в зарубежной русской печати).

Гогель, Иос. Огрызко, 64—65.—И. Худяков, Автобиография, 128, 135.—Барсуков, Погодин (Ук.).—Письма М. А. Бакунина, 98, 263, 274 сл., 294, 347, 354, 355, 357, 359, 361, 363, 381, 386, 401, 424.—Богучарский, Материалы, 125 (93).—Л. Пантелеев, Из воспоминаний, I, 54—55, 81—83, 157, 185—186, 205, 210 сл., 225 сл., 252 сл., 312—314; II, 14, 19, 22, 24, 79—80.—М. Лемке, Очерки, 13, 267, 285.—М. М. Стасюлевич и его современники (Ук.).—Герцен, Сочинения (Ук.).—Записки П. А. Черевина, 8.—Н. Шелгунов, Воспоминания (Ук.).—М. Лемке, Политич. процессы (Ук.).—М. Сажин, Воспоминания (Ук.).—Р. Кантор, В погоне за Нечаевым (Ук.).—П. Л. Лавров, Народники-пропагандисты (Ук.).

«Колок.» л. 112 (1861), 935 (Студентское дело).—«Колок.» л. 121 (1862), 1009.—[Гижицкий], «Моск. Вед.» 1873, № 14 (Русские эмигранты).—М. Антонович, «Был.» 1906, III, 92 (Арест Чернышевского).—Ралли, «Мин. Годы» 1908, X, 152 сл. (М. А. Бакунин).—Стеклов, «Гол. Мин.» 1913, XI, 103 (Интернационал после Гаагск. конгресса).—Богучарский, «Гол. Мин.» 1915, IV, 201 (Общественное движение 1860-х г.г.).—«Гол. Мин.» 1916, IX, 119 (Письма Лаврова).—П. Бобарыкин, «Грядущ. Россия» (Париж) 1920, I, 362—363 (За полвека. От Герцена до Толстого).—«Красн. Арх.» (1923), 274 (М. Бакунин по отчетам III Отделения).—М. П. Сажин, «Кат. и Сс.» 1926, V (26), 9 сл. (Первое знакомство с Бакуниным).—А. Шилов, «Красн. Арх.» XIV (1926), 105 сл., 124 (Чернышевский в донесениях агентов III Отделения).

Утина (урожд. Корсини), Наталия Иеронимовна, дочь архитектора, жена

Н. И. Утина-Корсини.

С фотогр. нач. 1860-х г.г.
Из собр. Пушкинского Дома.

Н. Ис. Утина. Участница радикальн. петерб. кружков нач. 1860-х г.г. В нач. 1880 г. возвратилась с мужем из-за границы. Выступала в печати под псевдонимом «Н. А. Таль».

Мезиер, Русск. словесность, II.—Л. Пантелеев, Из воспоминаний, I, 134, 203, 226.—Герцен, Сочинения (Ук.).—«Будущность» № 22 (1861), 174—175 (Письмо из Петербурга).

Ушаков, Яков Афанасьевич, из дворян Ярославск. губ., поручик 16-го стрелков. батальона. Род. в 1840 г. Арестован в нач. июня 1862 г. в Петербурге в связи с делом о воскресн. школах, в котор. он был преподавателем. 5 июня т. г. заключен в Невскую куртину Петроп. крепости. Преданный военному суду, приговорен к смертной казни через расстреляние «за распространение вредных идей между фабричными работниками». По выс. пов. 21 февр. 1863 г. смертная казнь заменена лиш. вс. прав сост. и ссылкой в каторжные работы на заводах на 4 года. 16 марта т. г. из Петроп. крепости направлен в ордонанс-гауз и в авг. т. г. доставлен в Иркутск; 13 авг. т. г. водворен на Усть-кутский солевар. завод,

из которого переведен в Иркутский солевар. завод; в 1865 г. переведен в Александровск. винокур. завод. В авг. 1865 г. получил разрешение поселиться у матери в Ярославск. губ. под надзором полиции. 17 мая 1871 г. восстановлен в правах; в 1873 г. освобожден от надзора с правом жить везде, исключая столиц. В 1876 г. получил разрешение поступить на госуд. службу и занял место и. д. секретаря Ярославск. статистич. комитета. В 1879 г. разрешено было жить в Петербурге и занимать общественные должности по выборам. В 1906 г. избран членом Госуд. Совета и принадлежал к крайней правой группе.

Ведомость по Иркутск. губ. (1865).—Список 1852—1879 г.г., л. 7 об.—Татищев, Рев. движение, гл. VI.—Государств. преступления, I, 215 (119).—М. Лемке, Очерки, 408 сл. (Дело воскресников).—И. Захарьин, Встречи, 7.—Герцен, Сочинения (Ук.).—«Листок» № 7 (1863), 56 (Нравственные понятия петерб. правительства).—«Сенатск. Вед.» 1863, № 32.—М. Муравский, «Был.»(загр.) IV (1903), 63 (Каторга и ссылка 1860-х г.г.).—«Был.» 1906, VI, 30—32 (Дело Я. А. Ушакова).—Павлов [Щеголев], «Речь» 1906, № от 9 мая.—Богучарский, «Гол. Мин.» 1915, IV, 202 (Обществ. движение 1860-х г.г.).

Ушаров, Николай Васильевич, дворянин, с. губ. секрет. Род. ок. 1837 г. Воспитывался в Иркутской гимназии. Арестован летом 1865 г. по делу «Общ-ва Независимости Сибири» (кружок Потанина-Ядринцева) по обвинению в знании о «преступных действиях» главн. членов кружка. Дело о нем по рассмотрении Омскою и выс. учр. следств. комиссиями передано в Сенат, который приговорил его, согласно мнению Госуд. Совета от 20 февр. 1868 г., к лиш. вс. прав сост. и к ссылке под надзор полиции в один из уездов Арханг. губ. В 1868 г. водворен в Холмогоры, откуда в 1870 г. переведен в Шенкурск, где и умер 15 окт. 1873 г. от чахотки.

Н. В. Ушаров.

С фотогр. 1860-х г.г.
Из собр. Ленингр. Музея Революции.

Татищев, Рев. движение, гл. VIII.—Бурцев, За сто лет, II, 65.—М. Лемке, Н. М. Ядринцев, 71, 87.—Н. Ядринцев, «Камско-Волжск. Газета» 1873, № 129 (Сибирский писатель Н. В. Ушаров).—Дюгамель, «Рус. Арх.» 1885, VII.—И. Попов, «Гол. Мин.» 1915, I, 297 (К 80-летию Гр. Н. Потанина).

Ф

Фалин, Николай Иванович, с. кол. ас. Род. в 1843 г. в Наровчатск. у. (Пензенск. губ.). Окончил Пензенск. гимназию. Студентом Моск. ун-та арестован в 1866 г.

Н. И. Фалин.

С фотогр. 1860-х г.г.
Из кн. Козлининой «За полвека».

в Москве в связи с делом Каракозова за участие в переплетной мастерской, устроенной на артельных началах; по заключении выс. учр. следств. комиссии освобожден в янв. 1868 г. от ответственности.

Т а т и щ е в, Рев. движение, гл. IX и прилож. К.—Белый террор, 16, 80.—Е. К о з л и н и н а, За полвека (Ук.).—Записки П. А. Ч е р е в и н а, 36.

Фан-дер-Флит, Петр Петрович. Род. в Архангельске в 1839 г. Окончил 2-ю Петерб. гимназию (1857). Студентом 4 курса физ.-мат. фак. СПБ. ун-та принимал участие в петерб. студ. волнениях 1861 г.; 26 сент. т. г. заключен в Петроп. крепость. По выс. повел. 4 дек. т. г. исключен из ун-та с отдачею на поруки родственников без запрещения вступать на службу. Освобожден из крепости 7 дек. 1861 г. Окончил ун-т в 1862 г. со степенью кандидата. Впоследствии—проф. по кафедре физики (с 1880 г.) в СПБ. ун-те. Ум. 28 июля 1904 г. в Петербурге.

Дело Петроп. крепости (1861).—Т а т и щ е в, Рев. движение, гл. III. — Б у р ц е в, За сто лет, II, 47. — Биограф. словарь профес. СПБ. ун-та, 288—289.—Петерб. некрополь, IV, 345.

«Одесск. Нов.» 1901, № 5280 (Проф. П. П. Фан-дер-Флит об университ. делах).—Н е к р о л о г и: «Рус. Вед.» 1904, № 213.—«Нов. Вр.» 1904, № 10205.

Л. П а н т е л е е в, Из воспоминаний, I, 205, 310; II, 105.—«Колок.» л. 121 (1862), 1009.

Фатуровский, Андрей, вольнослушат. СПБ. ун-та. За участие в петерб. студенч. волнениях 1861 г. заключен 12 окт. т. г. в Петроп. крепость, из которой 17 окт. переведен в Кронштадт. Освобожден 6 дек. 1861 г.

Дело Петроп. крепости (1861).—«Колок.» л. 114 (1861), 955.

Фатуровский, Николай, дворянин. За участие в петерб. студенч. волнениях 1861 г. заключен 12 окт. т. г. в Петроп. крепость,

Н. Фатуровский.

С группы, снятой в Кронштадт. казарме в 1861 г.
Из с обр. Муз. «Каторга и Ссылка».

из которой 17 окт. переведен в Кронштадт. Освобожден 6 дек. 1861 г.

Дело Петроп. крепости (1861).—«Колок.» л. 114 (1861), 956.

Федоров, Владимир, студент СПБ. ун-та. Арестован в 1863 г. по делу печатания журнала «Земля и Воля» и 18 мая т. г. заключен

в Петроп. крепость, откуда освобожден 31 мая т. г.

Список 1852—1879 г.г., л. 13 об.—Герцен, Сочинения (Ук.).

Федоров, Михаил Федорович, крестьянин помещ. Корсаковой, рабочий петерб. фабрики. Род. ок. 1846 г. Был учеником Самсониевской воскресн. школы в Петербурге. Арестован 1 июня 1862 г. в Петербурге по делу о пропаганде в воскресн. школах и предан суду Сената (дело Хохрякова) по обвинению в распространении среди своих товарищей «возмутительных» воззваний. Приговорен Сенатом 29 янв. 1863 г. (утвержд. 27 февр. т. г.) взамен семидневн. ареста к 15 ударам розог и к отдаче на год под надзор полиции.

Татищев, Рев. движение, гл. IV.— Бурцев, За сто лет, II, 58.—Госуд. преступления, I, 213—214 (118—119).—Глинский, Рев. период, I, 180 сл.—М. Лемке, Очерки, 408 сл. (Дело воскресников).—«Колок.» л. 161 (1863), 1331 (Пять лет каторги).—«Сен. Вед.» 1863, № 24.

Федоров, Михаил Иванович, студент СПБ. ун-та. Род. ок. 1842 г. За участие в петерб. студенч. волнениях 1861 г. заключен 12 окт. т. г. в Петроп. крепость, из которой 17 окт. т. г. переведен в Кронштадт. Освобожден 6 дек. 1861 г. и с этого времени состоял под гласн. надзором полиции по месту жительства—в Петербурге. В 1865 г. привлекался по делу «Общ-ва Независимости Сибири» (кружок Потанина-Ядринцева) по обвинению в знании о «преступных действиях» главн. членов кружка. Дело его, по рассмотрении Омскою и выс. учр. следствен. комиссиями, передано суду Сената, которым, согласно мнению Госуд. Совета от 20 февр. 1868 г., освобожден от ответственности.

Дело Петроп. крепости (1861).—Ведомость по Петерб. губ. (1867).—Татищев, Рев. движение, гл. VIII.—«Колок.» л. 114 (1861), 956.

Федоров, Николай Федорович, учитель Бронницк. уездн. уч-ща. Род. ок. 1828 г. Воспитывался в Тамбовск. гимназии и в Ришельевск. лицее в Одессе (1852). В 1866 г. привлекался к дознанию Моск. следств. комиссиею по делу 4 апр. 1866 г. за знакомство с госуд. преступниками (Ермоловым, Юрасовым, Загибаловым), но от ответственности освобожден. Уволен по прошению 23 апр. 1868 г. Автор книги «Философия общего дела». Служил библиотекарем в Публ. и Румянц. музее. Ум. 15 дек. 1903 г. в Москве.

Татищев, Рев. движение, прил. К.

«Рус. Вед.» 1903, № 353.—П. Я. Покровский, «Моск. Вед.» 1904, №№ 23—26 (Из воспоминаний о Н. Ф. Федорове).—«Моск. Вед.» 1905, № 8 (Мыслитель-самородок).

М. Клевенский, «Кр. Арх.» XVII (1926), 137 Покушение Каракозова).

Федоров, Сергей, сын чиновника. Род. ок. 1847 г. Окончил Вятск. гимназию; с 1867 г.—студент Мед.-Хир. ак-ии. Арестован в Петербурге 9 янв. 1870 г. в связи с нечаевским делом за принадлежность к сибирск. кружку. Был причислен к III группе сообщников Нечаева, но в мае 1871 г. определением гражд. кас. деп. Сената судебн. преследование прекращено по недостатку улик.

Нечаевск. дело (III Отдел.).—Справка (Бобин).—Татищев, Рев. движение, гл. XI.

Федосеев, Виктор Александрович, дворянин, сын отставн. шт.-капит. и землевладельца Тамб. губ. Род. в 1843 г. Учился в Пензенском дворянск. ин-те, потом в Пензенск. гимназии, из которой вышел, не окончив ее. Жил в Москве при матери. Участник «Организации». Арестован по делу Каракозова и с 14 мая 1866 г. содержался в Невск. куртине Петроп. крепости. 14 июля т. г. предан Верх. уг. суду по обвинению в приобретении яда для отравления своего отца с целью передать наследство после него революц. общ-ву. Признанный виновным, приговорен 24 сент. т. г. к лиш. вс. прав и ссылке в Сибирь на поселение с преданием на месте церковн. покаянию. 4 окт. 1866 г. передан из крепости в распоряжение петерб. обер-полицеймейстера для отправления в Сибирь. Поселен в с. Чадобец (Пинчугск. вол. Енисейск. губ.). В 1873 г. получил разрешение переселиться в один из городов Вост. Сибири, а в 1875 г.—в имение матери в дер. Воскресеновку (Новохоперск. у. Воронежск. губ.) под надзор полиции, куда прибыл в авг. 1876 г. В авг. 1880 г. просьба его матери о возвращении ему прежних прав состояния оставлена без последствий. Восстановлен в правах согласно высоч. повел. 17 дек. 1885 г. В 1895 г., проживая в Борисоглебске (Тамб. губ.), ходатайствовал о полном прощении; ходатайство удовлетворено по выс. пов. 8 июня 1895 г.

Список 1852—1879 г.г., л. 21 об.—Татищев, Рев. движение, гл. IX.—Госуд. преступления, I, 262—271 (144—151).—Глинский, Рев. период, I, 313 сл.—Белый террор, 84 сл., 118.—И. Худяков, Автобиография, 111.—С. Неведенский, Катков, 495.—Е. Козлинина, За полвека, 51.—Записки П. А. Черевина, 38.—Г. А. Лопатин, Автобиография, 100 (Из Иркутска. Корреспонденция).—«Вперед» т. II, 1874, 113 (Из Иркутска).—«Был.» 1906, IV, 284, 295 сл. (Каракоз. процесс).—М. Клевенский, «Красн. Арх.» XVII (1926), 91 (Покушение Каракозова).

Федосеев, Павел Александрович, брат Виктора Ал. Федосеева, двор. Тамбовск. губерн., с. отст. шт.-капит. Род. ок. 1842 г. Учился вместе с Д. В. Каракозовым в Пензенск. гимназии, которую окончил в 1860 г., и поступил вольнослушателем в Моск. ун-т. В 1861 г. был членом студенч. кружка Заичневского-Аргиропуло. Принимал участие в моск. студенч. волнениях в окт. 1861 г. Арестованный в этом же году в Москве по делу Заичневского о распространении запрещен. сочинений, приговорен Сенатом (процесс 27-ми) к семидневному аресту, исключению из ун-та без права поступления в другие высш. учебн. заведения в течение двух лет и к отдаче на поруки родственникам или высылке в один из городов Олонецк. губ. на два года. Предполагался к высылке в Пудож, но вместо того отдан на поруки матери и водворен при ней в Кирсанове (Тамб. губ.), где служил писцом в уездн. суде. Арестован в нач. мая 1866 г. в связи с делом Каракозова, отправлен в Петер-

бург и 14 мая т. г. заключен в Невск. куртину Петроп. крепости, из которой 20 июля т. г. передан в распоряж. петерб. обер-полицеймейстера. 28 июля т. г. снова заключен в крепость. По постановлен. выс. учр. следств. комиссии за сношения с главными деятелями револ. общ-ва «Организация» выслан в Тамбов к отцу с обязательством безотлучного при нем проживания под надзором полиции. 2 сент. 1866 г. освобожден из крепости и 12 ноября т. г. водворен в Тамбове. Освобожден от надзора в 1871 г.

Ведомость по Тамбовск. губ. (1866).—Список 1852—1879 г.г., л.л. 21 об., 24.—Татищев, Рев. движение, гл. IV, IX.—Бурцев, За сто лет, II, 47.—Белый террор, 103.—Герцен, Сочинения (Ук.).—М. Лемке, Полит. процессы (Ук.).—«Колок.» л. 137 (1862), 1137.—«О минувшем». П., 1909, стр. 143, 149 сл. (Дело П. Гр. Заичневского).—В. Алексеев, «Гол. Мин.» 1911, I, 102, 126 (Студенческий кружок Аргиропуло-Заичневского).—М. Клевенский, «Красн. Арх.» XVII (1926), 91 сл. (Покушение Каракозова).

Федотов, Александр, студент Моск. ун-та. За участие в моск. студен. волнениях 1861 г. по выс. повел. 6 февр. 1862 г. исключен из ун-та без права поступления в высш. учебн. заведения в течение двух лет; в случае отсутствия поручителей предназначен к высылке в один из уездн. городов северн. губернии.

Татищев, Рев. движение, гл. III.—«Колок.» л. 137 (1862), 1137.

Федяй, Константин, студент Казанск. ун-та. За участие в панихиде по крестьянам, убитым в селе Бездна в 1861 г., исключен в том же году из ун-та, но скоро принят обратно.

Татищев, Рев. движение, гл. III.—А. П. Щапов, Сочинения, т. III, стр. XL (Биография А. Щапова).

Фенин, офицер, участник револ. кружка Аргольдта-Сливицкого в 1862 г. Принимал участие в польск. восстании 1863 г., после которого скрылся за границу. Ум. в нач. 1900-х г.г.

Л. Кульчицкий, История рев. движения, I, 332 сл.—Глинский, Рев. период, I, 229.—М. Ашенбреннер, «Был.» 1907, IV, 18 сл. (Воспоминания).

Философов, Сергей, ученик Академии Художеств. За участие в петерб. студенч. волнениях 1861 г. заключен 12 окт. т. г. в Петроп. крепость, из которой 17 окт. переведен в Кронштадт. Освобожден 6 дек. 1861 г.

Дело Петроп. крепости (1861).—«Колок.» л. 114 (1861), 956.

Фильков, Александр, студент СПБ. ун-та. За участие в петерб. студенч. волнениях 1861 г. заключен 12 окт. т. г. в Петроп. крепость, из которой 17 окт. переведен в Кронштадт. Освобожден 6 дек. 1861 г.

Дело Петроп. крепости (1861).—«Колок.» л. 114 (1861), 956.

Фишер, Василий (Федорович?), студент Мед.-Хир. ак-ии. Род. ок. 1843 г. Арестован в марте 1869 г. за участие в петерб. студенч. волнениях 1868—1869 г.г., заключен в Петроп. крепость и по распоряж. шефа жандармов выслан 28 марта 1869 г. на родину в Орловск. губ. В февр. 1870 г. получил разрешение окончить академию.

Нечаевск. дело (III Отдел.).—Татищев, Рев. движение, гл. XI.

Флоринский, Иван Иванович, сын священника. Род. ок. 1845 г. Учился вместе с Орловым и Маврицким во Владимирск. дух. семинарии; служил библиотекарем в с. Иванове; был знаком с Нечаевым. В сент. 1869 г. поступил в Моск. Землед. ак-ию; во время пребывания Нечаева в Москве исполнял его поручения. Арестован по нечаевск. делу и 2 марта 1870 г. заключен в Петроп. крепость, из которой 23 апр. т. г. переведен в срочную тюрьму. Причисленный к I группе сообщников Нечаева, предан 1 июля 1871 г. суду ос. прис. СПБ. суд. палаты по обвинению в участии в заговоре с целью ниспровержения в России правительства со знанием цели заговора. 15 июля т. г. признан судом виновным в знании о существовании тайн. общ-ва «Народн. Расправа» и в участии в его действиях и приговорен к шестимесячному тюремному заключению и к отдаче затем под строгий надзор полиции на 5 лет. По отбытии заключения в СПБ. исправит. тюрьме, по распоряж. мин-ра внутр. дел, выслан в марте 1872 г. в Кологрив (Костромск. губ.) под надзор полиции. 13 дек. 1873 г. переведен во Владимирск. губ.

Нечаевск. дело (III Отдел.).—Список 1852—1879 г.г., л. 33.—Справка (И. Лихутин).—Татищев, Рев. движение, гл. XI.—Глинский, Рев. период, I, 431.—«Прав. Вестн.» 1871, №№ 156 (обвинит. акт), 157, 158 (показания Флоринского), 159, 160, 161, 162, 164 (речь прокурора), 166 (речь защитника Деппа), 168 (ответные речи прокурора и защитника, последнее слово и приговор).

Фомичев, Леонид, вольнослушатель СПБ. ун-та. За участие в петерб. студенч. волнениях 1861 г. заключен 12 окт. т. г. в Петроп. крепость, из которой 17 окт. переведен в Кронштадт. Освобожден 6 дек. 1861 г.

Дело Петроп. крепости (1861).—«Колок.» л. 114 (1861), 956.

Фортаков, Автоном Иванович, сын купца, брат Андр. Ив. Фортакова. Учился в Астрах. гимназии; был вольнослушателем Технологич. ин-та. Привлекался по делу Каракозова.

М. Клевенский, «Красн. Арх.» XVII (1926), 135 (Покушение Каракозова).

Фортаков, Андрей Иванович, сын астраханск. 2-й гильдии купца. Род. ок. 1840 г. в Астрахани. Учился в Астраханск. гимназии вместе с А. Никольским, с которым позднее собирался издавать сочинения Оуэна. С 1863 по 1865 г.г. был вольнослушателем СПБ. ун-та. Выслан из Петербурга 19 июля 1865 г. за содействие к побегу Юндзилла. С 16 авг. 1865 г. проживал под негласн. надзором в Астрахани, где занимался рыбными промыслами. Арестован в связи с делом Каракозова и 23 мая 1866 г. заключен в Невск. куртину Петроп. крепости. По постановлению выс. учр. следств. комиссии за посылку денег Александру Никольскому для революц. целей был выслан на родину в Астрахань на поручительство матери и под надзор полиции. 2 сент. т. г. освобожден из крепости и передан петерб. обер-полицеймейстеру. 3 дек. 1869 г. обыскан в Астрахани в связи с нечаевским делом. Освобожден от надзора в июне 1872 г.

Ведомости: по Астрах. губ. (1865); по Петерб. губ. (1867). — Нечаевск. дело (III Отдел.).—Список 1852—

1879 г.г., л. 22 об.—Татищев, Рев. движение, гл. IX.—Г. А. Лопатин, Автобиография, 22.—М. Клевенский, «Красн. Архив» XVII (1922), 135 (Покушение Каракозова).

Францев, Александр, студент СПБ. ун-та. За участие в петерб. студенч. волнениях 1861 г. заключен 12 окт. т. г. в Петроп. крепость, из которой 17 окт. переведен в Кронштадт. Освобожден 6 дек. 1861 г.

Дело Петроп. крепости (1861).—Татищев, Рев. движение, гл. III.

Фраткин, Борис Онисимович, студент Мед.-Хир. ак-ии. Род. в 1848 г. Арестован 16 марта 1869 г. за участие в петерб. студенч. волнениях 1868—1869 г.г. Окончил курс академии в 1873 г. Впоследствии д-р медицины. В нач. 1900-х г.г. врач в Петербурге, сотрудник «Практич. Врача».

Нечаевск. дело (III Отдел.).—Медицинск. список 1899—1900 г.г.

Френкель, Александр Семенович, с. купца 1-й гильдии. Род. в Херсоне. Студентом 3-го курса юридич. фак. СПБ. ун-та принимал участие в петерб. студенч. волнениях 1861 г. в качестве депутата. Арестован и 27 сент. т. г. доставлен в Петроп. крепость. По выс. повел. 4 дек. т. г. приговорен к высылке в уездн. город отдален. губернии без разрешения вступать на службу. Освобожден из крепости 7 дек. 1861 г. Впоследствии (1890-е г.г.) работал в Кавказск. юридич. общ-ве.

Дело Петроп. крепости (1861).—Татищев, Рев. движение, гл. III.—Л. Пантелеев, Из воспоминаний, I, 251.—Н. Шелгунов, Воспоминания (Ук.).—«Колок.» л. 119—120 (1862), 1003 (Приказ по петерб. полиции).—«Мин. Годы» 1908, X, 62 (Петербург в конце 1861 г.).

Френкель, Леонтий Семенович, брат А-дра Сем. Френкеля. Род. в Харькове. Студентом 1 курса юридич. фак. СПБ. ун-та принимал участие в петерб. студ. волнениях 1861 г. Арестован и 27 сент. т. г. заключен в Петроп. крепость, из которой освобожден 5 дек. 1861 г.

Дело Петроп. крепости (1861).—«Колок.» л. 121 (1862), 1009.

Фризе, Генрих, студент Моск. ун-та. Род. ок. 1842 г. в Пензе. За участие в моск. студенч. волнениях 1861 г. по выс. повел. 6 февр. 1862 г. исключен из ун-та без права поступления в течение двух лет в высш. учебн. заведения; в случае отсутствия поручителей предназн. к высылке из Москвы. Жил в Пензе, потом поступил в Дерптск. ун-т. 27 дек. 1864 г. выслан в Архангельск за «дерзкое письмо». С 16 янв. 1865 г. проживал в Онеге. Содержался в местной тюрьме за «богохульство».

Ведомость по Арханг. губ. (1865, 1866).—Татищев, Рев. движение, гл. III.—«Колок.» л. 137 (1862), 1137.

Фроликов, Андрей Данилович, московск. мещанин. Род. в 1841 г. Арестован в 1862 г. и 7 сент. т. г. заключен в Петроп. крепость. По постановл. выс. учр. следств. комиссии вследствие прикосновенности к делу о распространении воззвания «Православные христиане» (дело Жизневского) приговорен к двухмесячному заключению в смирит. доме и к высылке в г. Верхотурье (Пермск. губ.) под надзор полиции. 25 окт. т. г. отправлен из крепости в СПБ. исправит. заведение. 15 окт. 1863 г. водворен в Верхотурье. В 1874 г. освобожден от надзора.

Ведомость по Пермск. губ. (1865).—Список 1852—1879 г.г., л. 10.—Татищев, Рев. движение, гл. VI.—Герцен, Сочинения (Ук.).

Фрязиновский, Александр Николаевич, уроженец Волог. губ. Род. ок. 1842 г. Студентом СПБ. ун-та принимал участие в петерб. студенч. волнениях 1861 г., вследствие чего 12 окт. т. г. заключен в Петроп. крепость, из которой 17 окт. переведен в Кронштадт. Освобожден 6 дек. 1861 г. В том же году уволен из ун-та по прошению с 2-го курса. Жил у родных в Никольск. у. (Вологодск. губ.). В 1862 г. привлекался в Вологде за распространение между семинаристами запрещ. сочинений и был предан суду. Решением Вологодск. уездн. суда, рассмотренным Вологодск. суд. палатой и утвержденным Сенатом (приговор утвержден 25 ноября 1863 г.), приговорен к трехнедельному аресту и высылке в отдален. город России, с воспрещением службы, под надзор полиции на полтора года. 28 янв. 1864 г. водворен в Сарапуле (Вятск. губ.). В 1868 г. освобожден от надзора.

Дело Петроп. крепости (1861).—Ведомость по Вятск. губ. (1865).—Татищев, Рев. движение, гл. VI.—Бурцев, За сто лет, II, 58—59.—Госуд. преступления, I, 218—219 (121).—Барсуков, Погодин (Ук.).—Герцен, Сочинения (Ук.).—«Колок.» л. 114 (1861), 955.—«Сев. Почта» 1863, № 279.—«Колок.» л. 177 (1864), 1458 (Царские подарки к новому году).

Х

Хаджибеков, Амид, сын майора. Род. ок. 1849 г. Студент физ.-мат. фак. Моск. ун-та. В 1869 г. исключен из ун-та за участие в «полунинской истории». Был членом моск. нечаевск. кружка, организованного Ишхановым. В конце ноября 1869 г. обыскан в связи с делом Нечаева, а 1 февр. 1870 г. арестован в Тифлисе; с 28 мая т. г. содержался в Петроп. крепости. Причисленный ко II группе сообщников Нечаева, предан 1 июля 1871 г. суду ос. прис. СПБ. суд. палаты по обвинению в составлении заговора для ниспровержения существующ. порядка управления в России. 6 авг. т. г. оправдан и в тот же день освобожден из крепости. В окт. т. г. поступил в Горный ин-т.

Нечаевск. дело (III Отдел.).—Список 1852—1879 г.г., л. 33 об.—Татищев, Рев. движение, гл. XI.—Глинский, Рев. период, I, 432.—«Прав. Вестн.» 1871, №№ 171 (обвинит. акт), 173, 174 (об'яснения Хаджибекова), 176, 180, 181 (речь прокурора), 184 (речь защитн. Матвеева), 187 (приговор).

Хамец, Эдмунд Иоахимович, шт.-капитан Украинск. пех. полка, уволенный со службы 15 сент. 1862 г. Имел близкое отношение к Кеневичу и принимал участие в «Казанск. заговоре». Содержался под арестом в Дубненск. тюрьме по подозрению в тайном побеге за границу. Ум. 7 ноября 1863 г.

Татищев, Рев. движение, гл.VII.—Б. Козьмин, «Кр. Арх.» IV (1923), 272 сл. (Отзвуки польск. восстания 1863 г.).

Харламов, Николай Петрович, отст. кап.-лейт., мировой посредник Тверск. губ. Арестован в Петербурге 18 февр. 1862 г. и заключен 19 февр. т. г. в Петроп. крепость по делу «тверск. мировых посредников». 21 февр. т. г. предан суду Сената, которым 21 июня т. г. приговорен к лиш. нек. по ст. 54 прав и преим. и к заключению в смирит. доме на 2 года 2 мес. 13 июля т. г. переведен из крепости в СПБ. исправит. заведение, откуда 21 июля т. г. освобожден, по случаю «тезоименитства императрицы», с оставлением в силе первой части приговора об ограничении прав, которые были ему возвращены 5 янв. 1869 г.

Дело Петроп. крепости (1862).—Татищев, Рев. движение, гл. V.—Госуд. преступления, I, 200, 208 (111, 115—116).—А. Корнилов, Обществ. движение, 117.—Глинский, Рев. период, I, 247.—Герцен, Сочинения (Ук.).—«Сев. Почта» 1862, №№ 39, 181.—«Освобождение». Сборник I (1903) (Эпизод из истории обществ. движения в России).

Хартахай, Феоктист, студент СПБ. ун-та. Род. ок. 1836 г. За участие в петерб. студен. волнениях 1861 г. заключен 12 окт. т. г. в Петроп. крепость, из которой 17 окт. переведен в Кронштадт. Освобожден 6 дек. 1861 г. и с этого времени подвергнут гласн. надзору полиции по месту жительства—в Петербурге. Автор статей по истории Крыма в «Соврем.» (1865), «Вестн. Евр.» (1867) и др.

Дело Петроп. крепости (1861).—Ведомость по Петерб. губ. (1867).—«Колок.» л. 114 (1861), 956.

Хитров, Филарет, ученик Пермск. дух. семинарии. Род. ок. 1843 г. в Пермск. губ. В 1861 г. за распространение прокл. «Послание старца Кондратия» уволен из семинарии и выслан по распоряжению м-ра внутр. дел 21 июля т. г. под надзор полиции в Ирбит. В Ирбите зачислен в штат местн. уездн. суда.

Ведомость по Пермск. губ. (1865).—Герцен, Сочинения (Ук.).

Хитрово, Алексей Григорьевич, отст. кол. рег. В 1862 г. привлекался к дознанию по полит. делу и подчинен надзору полиции, от которого освобожден в 1865 г.

Справка (А. Г. Хитрово).

Хлебников, Николай Иванович, с. мещанина г. Царевосанчурска (Вятск. губ.). Род. 5 окт. 1840 г. Окончил Пензенск. гимназию и в 1860 г. поступил на юрид. фак. Моск. ун-та. Принимал участие в моск. студенч. волнениях 1861 г.; был арестован и по высоч. повел. 6 февр. 1862 г. получил предупреждение об увольнении из ун-та, в случае неподчинения университ. правилам. Окончил ун-т со степенью кандидата в 1865 г. В 1866 г. был учителем Могилевск. гимназии и в том же году привлекался к дознанию Моск. следств. комиссией по делу 4 апр. 1866 г. за сношения с государственными преступниками, но от взыскания освобожден. Впоследствии—профессор Варшавского ун-та (с 1869 г.) и Киевск. (с 1877 г.) по кафедре энциклопедии и философии права. Историк. Ум. 14 июня 1880 г.

Татищев, Рев. движение, гл. III и прилож. К.—Бурцев, За сто лет, II, 47.—Иконников, Словарь проф. Киевск. ун-та.—Русск. биогр. словарь.— Колок.» л. 137 (1862), 1137.—С. Сватиков, «Наша Страна». СПБ., 1907, стр. 171 (Студенч. движение 1869 г.).

Хлопина, Юлия, дочь капитана. В 1866 г. привлекалась к дознанию Моск. следств. комиссией по делу 4 апр. 1866 г. за участие в швейной артельной мастерской, но освобождена от взыскания.

Татищев, Рев. движение, прилож. К.

Хлопов, Виктор, кандидат Харьковск. ун-та. Заключен 10 марта 1860 г. в Алексеевск. равелин Петроп. крепости в связи с делом о харьковск. студенч. общ-ве 1855 г. (дело Бекмана, Муравского и др.). 24 июня т. г. освобожден из крепости и отправлен в III Отделение.

«Истор.-Рев. Сборник» III (1926), 306 (Список).

Ходыницкий, Павел, студент СПБ. ун-та. Род. ок. 1841 г. За участие в петерб. студенч. волнениях заключен 12 окт. т. г. в Петроп. крепость, из которой 17 окт. переведен в Кронштадт. Освобожден 6 дек. 1861 г. и с этого времени подвергнут гласн. надзору полиции по месту жительства — в Петербурге.

Дело Петроп. крепости (1861).—Ведомость по Петерб. губ. (1867).—«Колок.» л. 114 (1861), 955.

Холмский, Александр, мещанин. Род. в Москве ок. 1843 г. Студентом 2-го курса физ.-мат. фак. СПБ. ун-та принимал участие в петерб. студенч. волнениях 1861 г., вследствие чего 30 сент. т. г. заключен в Петроп. крепость, из которой освобожден 7 дек. т. г. По выс. повел. 4 дек. т. г. прощен после строгого внушения с обязательством принять матрикул или возвратиться на родину; при наличии поручителей дозволено остаться в Петербурге. С 25 мая 1865 г. проживал в Москве под надзором полиции. В 1865 г. слушал лекции в Московск. ун-те.

А. Холмский.

С фотогр. 1860-х г.г.
Из собр. Муз. «Каторга и Ссылка».

Дело Петроп. крепости (1861).— Колок.» л. 121 (1861), 1009.

Холодковский-Цибульский, Павел, двор. Херсонск. губ., сын отст. шт.-капитана, отст. губ. секретарь. Род. ок. 1843 г. Ему приписывается составление стихотворения - прокламации «Долго нас помещики душили...». Арестован в 1863 г. по делу общ-ва «Земля и Воля» (дело Андрущенко) и 5 сент. т. г. заключен в Екатерин. куртину Петроп. крепости, откуда 14 окт. т. г. отправлен в штаб корпуса жандармов. По постановлению выс. учр. следств. комиссии 4 дек. т. г. был снова заключен в Екатерин. куртину Петроп. крепости; 19 янв. 1864 г. освобожден из крепости с отдачею на поруки. По постановлению выс. учр. следств. комиссии в 1864 г. предан суду Сената и впредь до решения о нем дела судом подчинен надзору полиции; с 3 мая 1864 г. проживал в Москве. 6 апр. 1866 г. Сенатом освобожден от взыскания. В 1877 г. был управляющим Вятск. отд. Волжско-Камск. банка; в том же году освобожден от надзора полиции.

Ведомость по Петерб. губ. (1867).—Список 1852—1879 г.г., л.л. 14 об., 16.—Татищев, Рев. движение, гл. VIII.—Бурцев, За сто лет, II, 66.—Богучарский, Материалы, 148 (111).—«Колок.» л.л. 208—215 (1865—1866) (Дело Андрущенко).—«Был.» (загр.) VI (1904), 10, 16 (Прокламации 60-х г.г.).

Хомутов, Петр, студ. Мед.-Хир. ак-мии. Арестован 16 марта 1869 г. за участие в петерб. студенч. волнениях 1868—1869 г.г. Нечаевск. дело (III Отдел.).

Хомутовский, нелегальная фамилия нечаевца Вл. Орлова (см.).

«Прав. Вестн.» 1871, № 156.

Хомяков, Михаил, ученик Пермск. дух. семинарии. Род. в Пермск. губ. ок. 1843 г. За распространение в 1861 г. прокламации «Послание старца Кондратия» уволен из семинарии и по распоряжению м-ра вн. дел 21 июня 1861 г. выслан под надзор полиции в Камышлов (Пермск. губ.), где состоял на службе.

Ведомость по Пермск. губ. (1865).—Герцен, Сочинения (Ук.).

Хондзиковский, Ипполит Францевич, дворян., уроженец Виленск. губ. Студентом 2-го курса ист.-фил. фак. СПБ. ун-та принимал участие в петерб. студенч. волнениях 1861 г., вследствие чего арестован и 2 окт. т. г. заключен в Петроп. крепость. По выс. повел. 4 дек. т. г. прощен после строгого внушения с обязательством принять матрикул или возвратиться на родину; при наличии поручителей дозволено остаться в Петербурге. Освобожден из крепости 7 дек. 1861 г.

Дело Петроп. крепости (1861).

Хорин, Матвей, врем.-обяз. крестьянин с. Болховского. Род. ок. 1830 г. Подчинен секр. надзору с 8 мая 1863 г. по месту жительства в с. Болховском (Спасск. у.) «по подозрению в сношении с шт.-кап. Охотского пех. полка Иваницким».

Ведомость по Казанск. губ. (1865—1866).

Хорошевский, Владислав Юлианович, сын мещанина. Род. в Минск. губ. Воспитывался в Минск. католич. семинарии и в СПБ. дух. католич. ак-ии; перешел в СПБ. ун-т, который окончил со степенью кандидата. Принимал участие в петерб. студенч. волнениях 1861 г. и 2 окт. т. г. заключен в Петроп. крепость. По выс. повел. 4 дек.

т. г. приговорен к высылке на родину под надзор полиции на год без воспрещения поступать на службу, в случае отсутствия поручителей в Петербурге. Освобожден из крепости 7 дек. 1861 г. Впоследствии отошел от политич. деятельности, был директором Варшавск. высш. школы. Ум. в конце 1900 г.

Дело Петроп. крепости (1861).—Л. Пантелеев, Из воспоминаний, I, 67 сл.—«Колок.» л. 121 (1861), 1009.—В. Модестов, «СПБ. Вед.» 1900 (Несчастный человек).

Хохряков, Василий Харлампиевич, из мещан Вятск. губ. Род. 14 февр. 1839 г. Был студентом Казанск. ун-та, из которого перешел в Мед.-Хир. ак-ию. В 1862 г. был преподавателем Самсониевск. воскр. школы в Петербурге. 10 июня т. г. арестован за распространение револ. учений путем преподавания в воскресн. школах. 8 июля т. г. заключен в Петроп. крепость. Преданный суду Сената, приговорен 29 янв. 1863 г. к лиш. вс. прав сост., к каторжн. работам в крепостях на 9 лет и к поселению в Сибири навсегда; по выс. конфирмации 27 февр. т. г. срок каторжн. работ уменьшен до 5 лет. 28 марта т. г. отправлен из крепости в Тобольск. приказ о ссыльных. В 1867 г. возвращен из Сибири и поселен в Вятск. губ. под надзором полиции. 17 мая 1871 г. возвращены права и освобожден от надзора с правом повсеместного жительства, за исключением столиц. Служил земск. врачем в Шадринск. уезде; в 1877 г. получил разрешение поступить на госуд. службу по медиц. ведомству.

Список 1852—1879 г.г., л. 8 об.—Татищев, Рев. движение, гл. VI.—Календарь «Нар. Воли», 137.—Бурцев, За сто лет, II, 58.—Госуд. преступления, I, 213—214 (118—119).—Глинский, Рев. период, I, 178 сл. М. Лемке, Очерки, 408 сл. (Дело воскресников).—«Колок.» л. 161 (1863), 1331 (Пять лет каторги).—«Листок» № 7 (1863), 56 (Нравственные понятия петерб. правительства).

Герцен, Сочинения (Ук.).—«Сен. Вед.» 1863, № 24.—М. Муравский, «Былое» (загр.) IV (1903), 63 (Каторга и ссылка в 60-х г.г.).—Богучарский, «Гол. Мин.» 1915, IV, 202 (Общественное движение 60-х г.г.).

Христов, студ. Казанск. ун-та. В 1861 г. уволен из ун-та в связи с студенч. волнениями по поводу проф. Струве.

М. Лемке, Очерки, 294 (Молодость «отца Митрофана»).

Христофоров, Александр Христофорович, внебрачный сын помещика Казанск. губ. Анчурина. Род. в 1838 г. в Цивильск. у. (Казанск. губ.). Студентом Казанск. ун-та принимал участие в студенч. беспорядках 1861 г. Исключен из ун-та постановлением университ. совета и выслан под надзор полиции в Саратов, куда прибыл 22 янв. 1862 г. Принадлежал к общ-ву «Земля и Воля». 22 ноября 1862 г. за «вредное влияние» на учеников Саратовск. гимназии выслан в Волжск, откуда по ходатайству родных снова переведен в 1863 г. в Саратов с подчинением гласн. надзору. Проживая в Саратове, вел социалистич. пропаганду среди рабочих и организовал рабочие мастерские на артельных началах. Находился в сношениях с ишутинским московским кружком и получал от него денежн. средства. Арестованный в 1864 г.,

А. Х. Христофоров.
С фотогр. 1900-х г.г.
Из собр. Пушкинского Дома.

по постановл. выс. учр. следств. комиссии, 18 февр. 1865 г. выслан в Архангельск. губ. под надзор полиции. С 19 мая т. г. водворен в Пинегу, из которой переведен в Шенкурск. В февр. 1873 г. освобожден от надзора полиции. В 1875 г. выехал за границу и издавал в Женеве журнал «Общее Дело» (1877—1890 г.г.). Ум. 31 дек. 1913 г. в Кларане.

Ведомости: по Саратовск. губ. (1865); по Архангельск. губ. (1865, 1866).—Татищев, Рев. движение, гл. VIII.—Бурцев, За сто лет, II, 47.—Библиографич. каталог, 5 сл. (Описание журн. «Общее Дело»).—Больш. энциклопедия, XXII.—Бурцев, Календарь, 253.

А. Христофоров, «Освобождение». Сборник I (1903), 24—50 («Общее Дело». История и характеристика издания).—Некрологи: В. Богучарский, «Гол. Мин.» 1914, III, 326—327.—«Истор. Вестн.» 1914, II, 766—767.—Л. Пантелеев, «Речь» 1914, янв. №№.—К. Виноградов, «Извест. Исп. Ком. совета депут. Ряз.-Ур. ж. д.» 1918, № 18 (Одна из первых страниц распространения коммунист. идей среди саратовск. пролетариата).—Сушицкий, «Кат. и Сс.» 1924, VI (13), 48—93 (Из истории революц. деятельности А. Х. Христофорова в Саратове).

М. Лемке, Н. М. Ядринцев, 73, 74.—Н. Волков [И. Майнов], Из жизни саратовск. кружков. П., 1905.—М. Лемке, Очерки, 294 (Молодость «отца Митрофана»).—Дубровский, Рожденные в стране изгнания, 117.—Л. Зотов, Саратовск. охранка, 7—14.

[И. Майнов], «Был.» (загр.) IV (1904), 3—4 (Из жизни саратовск. кружков).—С. Сватиков, «Наша Страна». П., 1907, стр. 171 (Студенч. движение 1869 г.).—«Мин. Годы» 1908, XI, 101 сл. (В. А. Зайцев).—«Гол. Мин.» 1916, XII, 232 (Арест В. О. Португалова в Вятке).—Б. Николаевский, «Кат. и Сс.» 1926, V (26), 260 (Новое о прошлом в русской зарубежной печати).—М. Клевенский, «Кр. Арх.» XVII (1926), 136 (Покушение Каракозова).

Хрущова. В 1862 г. подчинена секретн. надзору полиции в связи со сведениями о сношениях ее с «лондонскими пропагандистами».

М. Лемке, Очерки, 116 (Процесс 32-х)

Худяков, Иван Александрович, сын уездн. учителя, домашн. учитель, Род. 1 янв. 1842 г. По окончании Тобольск. гимназии поступил в 1858 г. на ист.-фил. фак. Казанск. ун-та, из которого перешел в Моск. ун-т. Принимал участие 4 окт. 1861 г. в студенч. демонстрации на могиле Грановского. В 1862 г. исключен из ун-та вследствие несдачи экзамена. Занимался собиранием произведений народн. творчества. В 1862 г. переехал в Петербург и занялся составлением и изданием популярных книжек для народа («Древняя Русь», «Рассказы о великих людях», «Самоучитель» и др.); последняя книжка—«Самоучитель для начинающих обучаться грамоте», изданная в Петербурге в 1865 г. Е. П. Печаткиным, была запрещена цензурою. Находился в близких сношениях с московским ишутинским кружком «Организация». Летом 1865 г. ездил за границу, где познакомился с Герценом и напечатал в Женеве сборник текстов из священ. писания, направленных против монархии, под заглавием «Слово св. Игнатия для истинных христиан». После покушения Каракозова арестован 7 апр. 1866 г. и 17 апреля заключен в Никольск. куртину Петроп. крепости, откуда 21 мая т. г. переведен в Алексеевский равелин. 14 июля т. г. предан Верх. уг. суду по обвинению «в способствовании Каракозову совершить покушение на жизнь государя, в снабжении его деньгами на покупку пистолета и в подговоре Ишутина учредить в Москве тайн. револ. общ-во с целью цареубийства». 24 сент. т. г. приговорен, «как неизобличенный в знании о намерениях Каракозова, но уличенный в знании о существовании и целях тайн. общ-ва», к лиш. вс. прав сост. и к ссылке на поселение в отдаленнейшие места Сибири. 4 окт. т. г. освобожден из крепости и передан в распоряжение петерб. об.-полициймейстера для отправки в Сибирь. Прибыл в Иркутск 1 февр. 1867 г. и 22 февр. т. г. отправлен из Иркутска на место ссылки и доставлен в Верхоянск. В нач. 1870-х г.г. обнаружил признаки душевного расстройства и, после неоднократных ходатайств матери, 17 июля 1875 г. доставлен в Иркутск и помещен в больницу, где умер 19 сент. 1876 г.

Справка (Е. Печаткин).—Список 1852—1879 г.г., л. 20.—Татищев, Рев. движение, гл. IX.—Календарь и «Народной Воли», 150.—Бурцев, За сто лет, II, 41, 47, 58, 88.—Пыпин, История русск. этнографии (Ук.).—Русск. биогр. словарь.—Госуд. преступления, I, 262—274 (144—154).—Л. Кульчицкий, История рев. движения, I, 377 сл.—Глинский, Рев. период, I, 308 сл.—Богучарский, Активное народничество, 54 сл.—Бурцев, Календарь, 240.—М. Стож, Словарь сибирск. писателей.

И. Худяков, Опыт автобиографии. Женева, 1882.—А—в, Славный сибиряк И. А. Худяков. СПБ., 1911.—«Вперед» № 46 (1876), 723 (Смерть И. А. Худякова).—Г. Лопатин, «Вперед» № 47 (1876), 746 сл. (Воспоминания о И. А. Худякове).—«Моск. Обозр.» 1876, № 7, стр. 95—96.—«Ист. Вестн.» 1906, X—XII (Из воспоминаний шестидесятника. Автобиография И. А. Худякова. Перепечатка с сокращениями женевск. издания).—Е. Бобров, «Журн. Мин. Нар. Просв.» 1908, VIII, 193—240 (Научно-литературная деятельность И. А. Худякова).—Е. Бобров, «Русск. Филолог. Вестн.» 1908, IV, 360—363 (Обзор трудов И. А. Худякова в области русск. словесности и фольклора).—Э. Пекарский, «Сибирск. Вопр.» 1908, XI (И. А. Худяков и ученый обозреватель его трудов. По поводу статьи Е. Боброва).—Е. Бобров, «Извест. отд. рус. яз. и слов. Акад. Наук» 1910, I (Из биографии И. А. Худякова).—Е. Бобров, «Варш. Унив. Изв.» 1911, I (Две книжки для народа в 60-х г.г.).—Дубровский, «Сибирск. Жизнь» 1911, № 276 (Забытый этнограф-фольклорист. Памяти «славного сибиряка» И. А. Худякова).— «Сиб. Арх.» 1913, IV (Ценная рукопись И. А. Худякова).—Е. Колосов, «Сибирск. Записки» 1917, II (Молодые народники 60-х г.г.).—Е. Колосов, «Кат. и Сс.» 1924, III (10), 73 сл. (Спорный вопрос каракозовского дела).—Б. Кубалов, «Кат. и Сс.» 1926, VII—VIII, 166—192 (Каракозовец И. А. Худяков в ссылке).

Белый террор, 8,36, 43—45, 61 сл., 117—118.—Г. Майдель, Путешествие по сев.-восточ. части Якутской области в 1868—70 г.г., СПБ., 1896, стр. 44, 45, 425.—М. Лемке, Н. М. Ядринцев, 36.—Н. К. Михайловский, Литературн. воспоминания, I, 480—482.—Л. Пантелеев, Из воспоминаний, I, 312.—Дубровский, Рожденные в стране изгнания, 247.—Герцен, Сочинения (Ук.).—Записки П. А. Черевина, 10 сл.—А. Шилов, Д. В. Каракозов и покушение 4 апр. 1866 г. П., 1919.—Г. А. Лопатин. Автобиография, показания и письма, 19 сл. (Лопатин и каракозовское дело); 97—98 (Из Иркутска. Корреспонденция); 140—142 (Воспоминания о И. А. Худякове).—М. Сажин, Воспоминания (Ук.).—В. Ногин, На полюсе холода, 150—151.—П. Л. Лавров, Народники-пропагандисты (Ук.).—М. Кротов, Якутская ссылка 1870—1880-х г.г. (Ук.).—С. Лион, Морской побег. М., 1926, стр. 59—61.—В. Николаев, Ссылка и краеведение. Сборник «Сибирская Ссылка». М., 1927, стр. 97, 106.—В. Николаев, Политическая ссылка в изучении Якутского края. Сборник «В Якутской неволе». М., 1927, стр. 183, 186, 203.

«Колок.» л. 221 (1866) (Из Петербурга).—«Вперед» т. I (1873), 77 сл. (Защита госуд. порядка).—«Вперед» т. II (1874), 112 (Из Иркутска).—«Был.» (загр.) VI (1904) 11 (Прокламации 60-х г.г.).—Д. Стасов, «Был.» 1906, IV, 277 сл. (Каракозовский процесс).—В. Евгениев, «Заветы» 1914, VI, 84 сл. (Дело Каракозова и редакция «Современника»).—Богучарский, «Гол. Мин.» 1915, IV, 207—209 (Общественное движение 1860-х г.г.).—«Гол. Мин.» 1916, IV, 63 (Из дневников Е. А. Штакеншнейдер).—Е. Колосов, «Был.» XXIII (1924), 47 сл. (Н. К. Михайловский в деле Каракозова).—«Был.» XXXIV (1925), 42, 45—48, 51 (Современник о каракозовском процессе).—Я. Белый, «Кат. и Сс.» 1925, I (14), 211—213 (Три года в Верхоянске).—«Кат. и Сс.» 1926, III (24), 257—258 (Как не надо изучать историю).— «Истор.-Рев. Сборник» III (1926), 306 (Список).—М. Клевенский, «Красн. Арх.» XVII (1926), 91 сл. (Покушение Каракозова).

Худякова (урожд. Лебедева), Леонилла Александровна, жена Ив. Ал. Худякова. Была арестована в связи с делом Каракозова.

И. А. Худяков, Автобиография, 84 сл., 161—163.—Г. А. Лопатин. Автобиография. Показания, 22 сл., 140—141.—«Колок.» л. 224 (1866), 1836 (Из письма к нам).—В. Евгениев, «Заветы» 1914, VI, 83 (Дело Каракозова и редакция «Современника»).

Ц

Цветков, Андрей Александрович, из дворян Орловск. губ. Род. ок. 1844 г. По окончании Орловск. гимназии был студентом юридич. фак. СПБ. ун-та. Арестован 3 марта 1863 г. в Петербурге по делу С. Стахевича; по постановлению выс. учр. следств. комиссии в том же году за имение у себя и распространение воззваний общ-ва «Земля и Воля» предан суду Сената. В янв. 1864 г. приговорен к трехнедельн. аресту и к высылке из Петербурга под надзор полиции на полтора года. По отбытии наказания выслан в Никольск (Вологодск. губ.), куда водворен 25 февр. 1864 г.; в авг. 1865 г. разрешено свободное проживание и гласн. надзор полиции заменен негласн. наблюдением. До 1876 г. проживал в Малоархангельск. у. (Орловск. губ.); в 1876 г. переехал в Орел и поступил на службу в управление Орловско-Грязской жел. дороги.

Татищев, Рев. движение, гл. VII.—Бурцев, За сто лет, II, 58.—Госуд. преступления, I, 219—220 (122).—М. Лемке, Полит. процессы (Ук.).—«Колок.» л. 179 (1864), 1476 (С. Стахевич и А. Цветков).—«СПБ. Сенатск. Вед.» 1864, № 6.—А. Шилов, «Был.» XXI (1923), 56 (С. Гр. Стахевич и его воспоминания).—С. Стахевич, Был.» XXI (1923), 64 (Воспоминания).

Целле, Владимир, студ. Мед.-Хир. ак-ии. За участие в петерб. студенч. волнениях 1869 г. арестован 16 марта 1869 г.

Нечаевск. дело (III Отдел.).

Цемержинский, Франц, студент СПБ. ун-та. Род. ок. 1840 г. С 1865 г. находился под негласн. полиц. надзором по месту жительства—в Петербурге за содействие к побегу подпоруч. Юндзилла.

Ведомость по Петерб. губ. (1867).

Церетелли, Георгий, студент СПБ. ун-та. За участие в петерб. студенч. волнениях 1861 г. заключен 12 окт. т. г. в Петроп. крепость, из которой 17 окт. переведен в Кронштадт. Освобожден 6 дек. 1861 г.

Дело Петроп. крепости (1861).—«Колок.» л. 114 (1861), 955.

Цибаровский, Корнелий Людвигович, судебн. следователь Жиздринск. у. (Калужск. губ.). В 1866 г. привлекался по делу о социалистич. пропаганде в Калужск. губ.; по постановл. выс. учр. следственной комиссии в конце 1866 г. подчинен надзору полиции.

Татищев, Рев. движение, гл. IX.

Г. Церетелли.

С группы, снятой в Кронштт. казарме в 1861 г. Из собр. Муз. «Каторга и Ссылка».

Циганьский, Станислав, студ. СПБ. ун-та. За участие в петерб. студенч. волнениях 1861 г. заключен 12 окт. т. г. в Петроп. крепость, из которой 17 окт. переведен в Кронштадт. Освобожден 6 дек. 1861 г.

Дело Петроп. крепости (1861).—«Колок.» л. 114 (1861), 955.

Цимоховский, Антон, вольнослушатель СПБ. ун-та. За участие в петерб. студенч. волнениях 1861 г. заключен 12 окт. т. г. в Петропавл. крепость, из которой 17 окт. переведен в Кронштадт. Освобожден 6 дек. 1861 г.

Дело Петроп. крепости (1861).—«Колок.» л. 114 (1861), 955.

Цявловский, Эраст. Выслан в первой половине 1860-х г.г. в Вятку за причастность к литографированию запрещенных сочинений. Из Вятки переведен в Орлов.

Производство выс. учр. следств. комиссии по делу 4 апр. 1866 г.

Ч

Чаплыгин, Аполлон, отст. подпоручик. В 1866 г. привлекался по делу о Гейдельбергской читальне и постановлением выс. учр. следств. комиссии приговорен к строгому внушению.

Герцен, Сочинения (Ук.).

Чапский, Наполеон, студ. СПБ. ун-та. За участие в петерб. студенч. волнениях 1861 г. заключен 12 окт. т. г. в Петроп. крепость, из которой 17 окт. переведен в Кронштадт. Освобожден 6 дек. 1861 г.

Дело Петроп. крепости (1861).—«Колок.» л. 114 (1861), 956.

Чарковский, Устин, студ. СПБ. ун-та. За участие в петерб. студен. волнениях 1861 г. заключен 12 окт. т. г. в Петроп. крепость, из которой 17 окт. переведен в Кронштадт. Освобожден 6 дек. 1861 г.

Дело Петроп. крепости (1861).—«Колок.» л. 114 (1861), 956.

Чашницкий, Адам, дворянин. Род. ок. 1835 г. По конфирмации команд. войсками Виленск. воен. округа, как привлеченный к делу о существовании в Люцинском у., в имен. Мариенгаузен, землевольч. типографии, выслан под надзор полиции в г. Ядрин (Казанск. губ.), куда водворен 8 мая 1864 г.

Ведомость по Казанск. губ. (1865).

Чашницкий, Густав, студ. Моск. ун-та. В 1866 г. привлекался к дознанию Моск. следств. комиссией по делу 4 апр. 1866 г. за сношения с госуд. преступниками, но освобожден от взыскания.

Татищев, Рев. движение, прилож. К.

Челищева, Екатерина Александровна, дочь майора, землевладельца Калужск. губ. В 1866 г. привлекалась Моск. следств. комиссией по делу 4 апр. 1866 г. вследствие политич. неблагонадежности и подчинена негласн. наблюдению.

Татищев, Рев. движение, прилож. К.

Челищева, Мария Александровна, дочь майора, землевладельца Калужск. губ. Род. ок. 1841 г. Жила в Москве и с 1861 г. была гражд. женою А. А. Козлова (см.). 22 ноября 1862 г. подверглась обыску в связи с делом о сношениях с «лондонскими пропагандистами» (приезд В. И. Кельсиева в Москву в 1862 г.). Вытребована в Петербург в III Отделение для допроса. Преданная суду Сената, приговорена за имение у себя запрещенных сочинений 10 дек. 1864 г. к десятидневному аресту и надзору полиции на год (приговор утвержден 30 марта 1865 г.). С июля 1864 г. жила под надзором в с. Тейкове (Влад. губ.), где занималась обучением детей; в апр. 1866 г. за окончанием срока выбыла в Москву. В 1866 г. привлекалась к дознанию Моск. следств. комиссией по делу 4 апр. 1866 г. вследствие своей политич. неблагонадежности и подчинена секретному наблюдению.

Ведомости по Владимир. губ. (1865 — 1866); по Петерб. губ. (1867).—Татищев, Рев. движение, гл. VI и прилож. К. — Государств. преступления, I, 232 — 234 (128 — 129). — Глинский, Рев. период, I, 212. — М. Лемке, Очерки, 101 (Процесс 32-х). — Песни, собранные П. Н. Рыбниковым, I, стр. XVI. М., 1909 (Биография П. Н. Рыбникова).—Аскольдов, А. А. Козлов. М., 1912.—Герцен, Сочинения (Ук.).—«Колок.» л. 200 (1865) (Дело Н. Серно-Соловьевича).—«Сенатск. Вед.» 1865, № 44.—И. Прыжов, «Мин. Годы» 1908, II, 54 (Исповедь).

Челокаев, Авель, студ. СПБ. ун-та. За участие в петерб. студенч. движении 1861 г. заключен 12 окт. т. г. в Петроп. крепость, из которой 17 окт. переведен в Кронштадт. Освобожден 6 дек. 1861 г.

Дело Петроп. крепости (1861).—«Колок.» л. 114 (1861), 955.

Черинов, Михаил Петрович, студ. Моск. ун-та. Род. ок. 1838 г. За участие в моск. студенч. волнениях 1861 г. по высоч. повел. 6 февр. 1862 г. после строгого внушения получил предупреждение об увольнении из ун-та в случае неподчинения университетским правилам. Оконч. ун-т со званием лекаря в 1862 г. С 1867 г.—преподаватель, впоследствии—профессор по кафедре диагностики в Моск. ун-те. Ум. 11 апр. 1905 г. в Москве.

Татищев, Рев. движение, гл. III.—«Колок.» л. 137 (1862), 1137.—Некрологи: «Моск. Вед.» 1905, № 102.—«Русск. Ведом.» 1905, №№ 99, 103.—«Слово» 1905, № 124.

Черкасов, Владимир Д., шт.-капитан. В 1868 г. был воспитателем при военной Петербургской гимназии и в том же году привлекался в связи с делом о похоронах Дм. И. Писарева; по постановлению выс. учр. следств. комиссии устранен от должности воспитателя, как политически неблагонадежный. В 1875 г. служил в управлении Орловско-Грязской жел. дороги. В 1877—78 г.г., проживая в Вязьме, занимал должность пом. начальника дистанции дер. Шебалино, Моск.-Брестск. жел. дороги.

Татищев, Рев. движение, гл. X.—В. Д. Черкасов, Фл. Ф. Павленков. Отрывки из воспоминаний. СПБ., 1907.

Черкезов, Варлаам Николаевич (Джон Асланович), князь, сын помещика. Род. в 1846 г. в Тифлисской губ. Среднее образование получил во 2-й Моск. воен. гимназии. В июне 1864 г. сошелся с членами ишутинского кружка. В 1865 г. поступил в Моск. Землед. ак-ию. Арестован в Москве после каракозовского покушения и 14 июля 1866 г. предан Верх. уг. суду по обвинению «в недонесении о известном ему публичном распространении в школе Мусатовского учения, клонящегося к возбуждению неповиновения верх. власти, в знании о существовании тайн. рев. общ-ва «Организация» и в недонесении». По распоряж. выс. учр. следств. комиссии заключен 27 июля т. г. в Петроп. крепость. 24 сент. т. г. приговорен, как неизобличенный в имении точных сведений об обществе, к восьмимесячному заключению в крепости с зачетом предварит. заключения. 7 окт. перечислен в крепости в срочные арестанты. Манифестом 28 окт. т. г. срок наказания сокращен на треть; 7 янв. 1867 г. освобожден из крепости под негласный надзор полиции по месту жительства—в Петербурге. В 1867 г. был одним из организаторов тайн. общ-ва «Сморгонь», находившегося в сношениях с эмигрантами. Осенью 1869 г., переехав в Москву, был участником нечаевского кружка, организованного А. К. Кузнецовым. 29 дек. т. г. арестован в Москве и 23 янв. 1870 г. заключен в Петроп. крепость. Причисленный ко II группе сообщников Нечаева, предан 1 июля 1871 г. суду ос. прис. СПБ. суд. палаты по обвинению в составлении заговора для ниспровержения существ. порядка управления в России. Приговорен 6 авг. 1871 г. к лиш. вс. прав и преим., к ссылке на житье в Томскую губ. с запрещением ему отлучаться в течение 1½ лет с места высылки и к надзору полиции в течение 5 лет. 15 сент. т. г. направлен из крепости к смотрителю Петерб. тюремного замка, а оттуда 13 дек. т. г.—в Тюменск. приказ о ссыльных. Находясь в Моск. пересыльн. тюрьме, вел пропаганду среди уголовных. Выслан в Сибирь 28 ноября 1873 г. Ссылку отбывал в Томске, откуда 20 янв. 1876 г. бежал за границу. Прибыл в Лондон в апр. т. г. Работал в редакции газ. «Вперед». Осенью т. г. переехал в Женеву, стал близко к редакции журн. русских бакунистов «Община». В конце 1870-х г.г. сблизился с П. А. Кропоткиным и с этого времени вошел в организацию анархистов. В 1879 г. был одним из основателей анархич. журнала «Revolté». Видный деятель анархического движения. Ум. 18 авг. (н. ст.) 1925 г. в Лондоне.

Нечаевск. дело (III Отдел.).—Ведомость по Петербург. губ. (1867).—Список 1852—1879 г.г., л.л. 24, 25, 32 об.—Справки (Жигмановский, С. Завадская, Завадский, Н. Зорин, Е. И. Иванова, Катин-Ярцев, М. Лавдовский, И. Лихутин).—Татищев, Рев. движение, гл. IX, X, XI.—Обзор, III, 9.—Календарь «Нар. Воли», 156.—Список 1883 г., стр. 93.—Бурцев, За сто лет, II, 78.—Хроника, 203, 333.—Госуд. преступления, I, 262—274 (144—151).—Библиографич. каталог, 11.—Глинский, Рев. период, I, 360, 432.

«Кат. и Сс.» 1926, IV (25), 7 — 28 (Письма П. А. Кропоткина к В. Н. Черкезову).—Николаевский, «Кат. и Сс.» 1926, IV (25), 222—232 (Варл. Ник. Черкезов).

Белый террор, стр. 119.—Л. Тихомиров, Воспоминания. 1927, стр. 70—71.—К. Арсеньев, «Вестн. Евр.» 1871, XI, 289 сл. (Политич. процесс 1869—1871 г.г.).—«Прав. Вестн.» 1871, №№ 156 — 158, 162, 171 (обвинит. акт), 172, 173 (об'яснения Черкезова), 174, 175 (то же), 180, 181 (речь прокурора), 183 (речь защитника Танеева), 185 (последнее слово), 187 (приговор).—«Был.» 1906, IV, 295 сл. (Каракозовск. процесс).—О. Любатович, «Был.» 1906, V, 239 (Далекое и недавнее).—«Был.» (загр.) № 11—12, стр. 151—152 (Доносы царю о русской эмиграции).—«Был.» XXXIV (1925), 45—48, 53 (Современник о каракозовском процессе).—М. Клевенский, «Красн. Арх.» XVII (1921), 91 сл. (Покушение Каракозова).

Черкесов, Александр Александрович, дворянин, сын колл. асессора, землевладельца Черепов. у. (Новгор. губ.). Род. ок. 1839 г.

А. А. Черкесов.

С фотогр. 1860-х г.г.
Из собр. Пушкинского Дома.

Образование получил в Александр. лицее, по окончании которого в 1857 г. служил последовательно в государств. канцелярии, в канцелярии моск. ген.-губернатора и в Ярославской палате госуд. имуществ. Вышел в отставку в 1860 г. В 1862 г. привлекался по делу о сношениях с «лондонскими пропагандистами» и в дек. т. г. вызван правительством из-за границы, где находился по болезни, вследствие чего просил отсрочки для возвращения. В авг. 1865 г. добровольно вернулся в Россию и 16 авг. т. г. арестован в Вержболове и заключен в III Отделение. В окт. т. г. освобожден из заключения и отдан на поруки. 16 марта 1866 г. по постановлению Сената освобожден от ответственности и подчинен негласному надзору по месту жительства—в Петербурге. В 1867 г. получил разрешение

открыть библиотеку и книжный магазин. В 1868 г. освобожден от надзора. В апр. 1869 г. избран мировым судьей 30-го участка в Петербурге. Арестован в ноябре 1869 г. по нечаевскому делу в связи с арестом П. Г. Успенского, бывшего заведующим его книжн. магазином в Москве. 30 ноября т. г. заключен в Петроп. крепость, из которой освобожден 10 февр. 1870 г. под строгий домашний арест. Причисленный к VI группе сообщников Нечаева, по обвинению в сношении с Успенским и другими членами общ-ва «Народная Расправа», определением гражд. касс. деп. Сената освобожден от ответственности. Был присяжным поверенным и выступал защитником в политич. процессах (193-х), вследствие чего находился под надзором. Впоследствии был мировым судьею в Шавлях. Ум. в Петербурге ок. 1908 г.

Ведомость по Петербург. губ. (1867).—Нечаевск. дело (III Отдел.).—Список 1852—1879 г.г., л. 30 об.—Татищев, Рев. движение, гл. VIII, XI.—Глинский, Рев. период, I, 421.—С. Неведенский, Катков и его время, 502.—Богучарский, Рев. журналистика 70-х г.г., стр. 466.—А. В. Никитенко, Записки (Ук.).—М. Лемке, Очерки, 97 сл., 248, 253 (Процесс 32-х).

Герцен, Сочинения (Ук.).—Н. Шелгунов, Воспоминания (Ук.).—М. Сажин, Воспоминания (Ук.).—«Прав. Вестн.» 1871, №№ 156, 161 (показания Черкесова).—«Гол. Мин.» 1916, IV, 71 сл. (Из дневников Е. А. Штакеншнейдер).—«Был.» XIV (1919), 95 (Воспоминания В. И. Засулич).—А. Успенская, «Был.» XVIII (1922), 26—27 (Воспоминания шестидесятницы).—О. Буланова, «Был.» 1925, V (33), 166 сл.; VI (34), 20 (Дочь декабриста).

Черновский, Николай, студент СПБ. ун-та. За участие в петерб. студенч. волнениях 1861 г. заключен 12 окт. т. г. в Петроп. крепость, из которой 17 окт. переведен в Кронштадт. Освобожден 6 дек. 1861 г.

Дело Петроп. крепости (1861).—«Колок.» л. 114 (1861), 955.

Черновский, Федор, студент СПБ. ун-та. За участие в петерб. студенч. волнениях 1861 г. заключен 12 окт. т. г. в Петроп. крепость, из которой 17 окт. переведен в Кронштадт. Освобожден 6 дек. 1861 г.

Дело Петроп. крепости (1861).—«Колок.» л. 114 (1861), 955.

Чернышевский, Николай Гаврилович, отст. титул. сов., сын священника, публицист и идеолог 1860-х г.г. Род. 12 июля 1828 г. в Саратове. Среднее образование получил в Саратовской семинарии; в 1850 г. окончил со степенью кандидата ист.-фил. фак. СПБ. ун-та. Был преподавателем Саратовской гимназии (1851—1853) и во 2-м кадетск. корпусе в Петербурге (1854). С 1853 г. начал литературную деятельность; с 1854 г. работал в «Современнике» и вскоре стал во главе журнала. Весною 1861 г. составил прокламацию «Барским крестьянам...». С ноября 1861 г., в связи со студенч. волнениями, состоял под секретным наблюдением по месту жительства—в Петербурге. В 1861—62 г.г. был близок к организации общ-ва «Земля и Воля». Арестован 7 июля 1862 г. в Петербурге и в тот же день заключен в Алексеевский равелин Петроп. крепости. Преданный суду Сената, приговорен в 1864 г. за «сочинение возмутительного воззвания с целью его распространения и за принятие мер к ниспровержению существующего строя» к лиш. вс. прав сост., к ссылке в каторжн. работы на рудниках на 14 лет и к поселению в Сибири навсегда. При утверждении приговора 7 апр. 1864 г. срок каторжных работ сокращен до 7 лет. В окончательной форме приговор об'явлен 4 мая т. г. 15 мая т. г. совершен обряд гражданской казни в Петербурге на Мытной площади. 20 мая т. г. отправлен из Алексеевского равелина в Тобольский приказ о ссыльных; в июне т. г. привезен в Тобольск и заключен в Тобольскую тюрьму. 10 июля т. г. прибыл в с. Усолье на Ангаре, а в пол. авг. т. г. водворен в Кадаинск. руднике. В конце 1866 г. переведен в Александровский завод. В июне 1867 г. по окончании «срока испытуемости» освобожден из острога с разрешением жить на вольной квартире, где прожил около двух месяцев. Вследствие побега одного из политич. заключенных возвращен обратно в острог. 10 авг. 1871 г. окончился срок тюремн. заключения, и Ч-ий должен был быть отправлен на поселение, но по распоряжению правительства 2 дек. т. г. предписано отправить его в Вилюйск и поместить в местном остроге. Прибыл в Вилюйск в перв. полов. янв. 1872 г. и находился в нем до 1883 г. По всеподд. докладу 6 июня 1883 г. состоялось постановление о переводе его в Астрахань. Из Вилюйска вывезен в конце авг. т. г. и 27 окт. т. г. прибыл в Астрахань, где жил под надзором полиции. 3 июня 1889 г. удовлетворено ходатайство о пере-

Н. Г. Чернышевский.

С фотогр. 1860-х г.г.
Из собр. Муз. «Каторга и Ссылка».

воде его из Астрахани в Саратов, вследствие чего 24 июня т. г. выехал из Астрахани. Ум. 17 окт. 1889 г. в Саратове.

Справка (Загуляев).—Татищев, Рев. движение, гл. I, V.—Календарь «Нар. Воли», 137.—Бурцев, За сто лет, II, 52, 63.—Госуд. преступл., I, 221—222 (123).—Л. Кульчицкий, История рев. движения, I, 214 сл., 226 сл., 256 сл., 335 сл., 372 сл.—Корнилов, Обществ. движение, 20—23, 43—44, 75 сл., 103 сл., 111 сл., 123, 135, 141, 147, 151, 187, 227 сл.—Больш. энциклопедия, XXI («Земля и Воля»), XXII (Чернышевский).—Языков, Обзор, IX (указана некролог. литература).—Русск. биогр. словарь.—М. Н. Чернышевский, О Чернышевском. Библиография. 1854—1910. СПБ.,1911 (Список литературы о нем до 1910 г.).—Глинский, Рев. период, I, 33 сл., 45, 72 сл., 102—103, 113, 151 сл.,183 сл.,194, 195, 202 сл., 214 сл., 290 сл.—«Русские Ведомости». Сборник статей,192.—Богучарский, Активное народничество, 12 сл.—Бурцев, Календарь, 156, 180, 278, 282.—М. Покровский, Русск. история, IV, 152 сл.—А. Шилов, Что читать, 87—93 (указана литература).—К. Пажитнов, Развитие социалистических идей, I (Ук.).—В. Невский, Очерки, I, 67 сл.—Владиславлев, Русск. писатели (указана библиография).

В. Короленко, Воспоминания о Чернышевском. Лонд., 1894 (Перепечатано в его кн. «Отошедшие». СПБ., 1908, стр. 53—90).—Л. Пантелеев, Из воспоминаний, II, 123, 176—201 (Из воспоминаний о Чернышевском); 202—211 (Чернышевский в Иркутске на пути в Астрахань).—К. М. Федоров, Жизнь русских великих людей. Н. Г. Чернышевский. 2-е изд., СПБ., 1905.—Драгоманов, Герцен, Бакунин, Чернышевский и национальный вопрос. Каз., 1906.—А. Тверитинов, Об об'явлении приговора Н. Г. Чернышевскому. СПБ., 1906.—В. Я. Кокосов, Рассказы о Карийской каторге. СПБ., 1907, стр. 290—317 (К воспоминаниям о Н. Г. Чернышевском).—В. Н. Шаганов, Н. Г. Чернышевский на каторге и в ссылке. Воспоминания. СПБ., 1907. Письма Вл. С. Соловьева. СПБ., 1908, I, прил., стр. 271—282 (Н. Г. Чернышевский).—Н. С. Русанов, Социалисты Запада и России. СПБ., 1908 (Чернышевский и Россия 60-х г.г.).—Г. Плеханов, Чернышевский. СПБ., 1909.—Ю. Стеклов, Чернышевский. СПБ., 1909.—М. Антонов, Н. Г. Чернышевский. М., 1910.—Н. Г. Чернышевский в Сибири. 3 в.в. СПБ., 1912—1913 (Со вступит. статьей Е. А. Ляцкого).—Ю. Каменев, О А. И. Герцене и Н. Г. Чернышевском. П., 1916.—П. Ф. Николаев, Личные воспоминания о пребывании Н. Г. Чернышевского в каторге. П., 1917.—К. Пажитнов, Чернышевский, как первый теоретик кооперации в России. П., 1917.—М. Лемке, Полит. процессы (Процесс Н. Г. Чернышевского).—Истор.-литер. сборник, посвящен. Вс. И. Срезневскому. Лен., 1924. стр. 35 сл. (Дело о публичных лекциях в 1860 г.).—Полит.процессы 60-х г.г., I (Прокламация Чернышевского «Барским крестьянам»).—Г. А. Лопатин. Автобиография. П., 1922, стр. 63—88 (Пребывание Лопатина в Сибири и неудачн. попытка освободить Н. Г. Чернышевского).—В. Чешихин-Ветринский, Н. Г. Чернышевский. Л., 1924.—В. А. Пыпина, Любовь в жизни Чернышевского. П., 1923.—Переписка Чернышевского с Некрасовым, Добролюбовым и А. Зеленым. Ред. Н. Пиксанова. М., 1925.—М. Сажин, Воспоминания. М., 1925 (О гражданской казни Чернышевского).—К. Н. Беркова, Н. Г. Чернышевский. Биографический очерк. М., 1925.—Н. Г. Чернышевский. Сборник. Неизданные тексты, статьи, воспоминания. Изд. Нижне-Волжск. обл. научн. общ-ва краеведения. Сарат., 1926.

«Колок.» л. 186 (1864), 1525 (Н. Г. Чернышевский).—«Колок.» л. 189 (1864),1549—1560; л. 190 (1864), 1558—1561 (Н. Г. Чернышевский).—«Колок.» л. 193 (1865), 1581—1586 (Дело Н. Г. Чернышевского).—«Нар. Дело» № 7—10 (1869), 168(Сочинения Н.Г.Чернышевского).—«Вперед» № 23(1875), 718 (Из Иркутска).—«Неделя» 1881, № 3, стр. 118—119 (О гражданской казни Чернышевского).—«Нов.Вр.» 1883, № 2804 (Daily News о Чернышевском).—«Сибирск. Вестн.» 1891, № 6 (Рассказ Н. Г. Чернышевского о пребывании его в ссылке).—Э. К. Пекарский, «Русск. Бог.» 1900, X, 88—100 (Беллетристика Чернышевского. Воспоминания Шаганова).—«Литерат. Вестн.» т. II (1901), кн. VI, стр. 179 (Воспоминания о Чернышевском. Из «Амурск. Края»).—«Россия» 1901, № 900 (Кое-что о Вилюйской тюрьме).—И. Захарьин, «Нов. Вр.» 1904, № 10321 (Письмо Чернышевского Плещееву); № 10327 (Поправка).—«Восточн. Обозр.» 1905, №№ 259, 264, 267, 274, 280 (Воспоминания о Чернышевском В. Н. Шаганова).—С. Стахевич, «Закасп. Обозр.» 1905, №№ 237—239, 243 (Материалы для биографии Чернышевского).—Скориков, «Истор. Вестн.» 1905, V, 477—495 (Н. Г. Чернышевский в Астрахани); VII, 125—132 (Поправка).—Л. Ященко, «Наша Жизнь» 1905, № 77 (Воспоминания о процессе Чернышевского).—Н. В. Рейнгардт, «Русск. Ст.» 1905, II, 447—476 (Н. Г. Чернышевский. По воспоминаниям и рассказам разных лиц).—Русанов, «Рус. Бог.» 1905, III (Н. Г. Чернышевский и Россия 60-х г.г.).—В. Кокосов, «Рус. Бог.» 1905, XI—XII, 158—173 (К воспоминаниям о Н. Г. Чернышевском).—«Был.» 1906, I, 167—169 (Письмо Чернышевского к А. А. Краевскому).—«Был.» 1906, I 224—226 (За что арестовали Чернышевского).—«Был.» 1906, II, 250—251 (Письмо Салтыкова Чернышевскому).—М. Антонович, «Был.» 1906, III, 90—94 (Арест Чернышевского).—«Был.» 1906, III, 234, 235 (Из бумаг, взятых у Чернышевского при аресте).—Мих. Чернышевский, «Был.» 1906, V, 130—138 (К делу Чернышевского)—Н. Николадзе, «Был.» 1906, IX, 242—281 (Освобождение Чернышевского).—П. Юдин, «Ист. Вестн.» 1906, I, 199—203 (К биографии Чернышевского).—«Был.» 1907, II, 167 (Письмо А. Н. Плещеева Н. Г. Чернышевскому).—М. Н. Чернышевский, «Был.» 1907, VIII, 128—150 (Последние дни жизни Чернышевского).—А.Г. Фомин, «Ист. Вестн.» 1907, V, 503—521; VI, 851—872 (Чернышевский и его значение в истории русск. обществ. мысли).—М. Антонов, «Был.» (загр.) VIII (1908), 65—69 (Н. Г. Чернышевский о революции).—N.N., «Мин. Годы» 1908, III, 1—19 (Н. Г. Чернышевский в Вилюйске).—М. Антонович, «Мин. Годы» 1908, V—VI, 328—343 (Материалы к биографии Чернышевского).—М. Туган-Барановский, «Жизнь для всех» 1909, I (дек.), 123—127 (Герцен и Чернышевский).—А. Лебедев, «Ист. Вестн.» 1909, XII, 999—1004 (К биографии Чернышевского).—А. Токарский, «Русск. Мысль» 1909, II, 39—63 (Чернышевский по личным воспоминаниям).—С. М-в, «Русск. Вед.» 1909, № 244 (Герцен и Чернышевский).—М. Антонович, «Русск. Вед.» 1909, № 285 (Памяти Н. Г. Чернышевского).—М. Сажин. «Рус. Бог.» 1909, XII, 94—96 (О гражданской казни Н. Г. Чернышевского).—Е. Ляцкий, «Совр. Мир» 1909, XI, 161—187 (Чернышевский и Фурье).—А. Лебедев, «Истор. Вестн.» 1910, III, 990—992; IV, 192—198 (К биографии Н. Г. Чернышевского).—Н. С. Русанов, «Рус. Бог.» 1910, III, 173—205; IV, 92—125; V, 162—195; VI, 60—82; VII, 63—82 (Чернышевский в Сибири).—Г. Плеханов, «Совр. Мир» 1910, IV,101—119 (Еще о Чернышевском).—В. Семевский, «Рус. Ведом.» 1911, № 40 (Н. Г. Чернышевский о крестьянском вопросе).—М. Овчинников, «Сиб. Арх.» 1911—1912, IV (Из жизни Чернышевского).—А. Серебренников, «Сиб. Архив» 1911—1912, VIII (Н. Г. Чернышевский в Вилюйске).—Е. Колосов, «Гол. Мин.» 1913, VII, 272—275 (Чернышевский в Сибири).—М. Клочков, «Ист. Вестн.» 1913, IX, 889—919; X, 157—190 (Процесс Чернышевского).—Ч. Ветринский, «Рус. Мысль» 1913, II (Чернышевский и каракозовцы).—Серебренников, «Сиб. Арх.» 1913, V (К пребыванию Чернышевского в Вилюйске).—С. Сватиков, «Гол. Мин.» 1914, II, 231—238 (М. В. Клочков и его апология роли Сената в деле Чернышевского).—Н. К-в, «Соврем.» 1914, I (Новое о прошлом. Новый документ к делу Чернышевского).—Л. Пантелеев, «Гол. Мин.» 1915, I, 192—202 (Памяти Чернышевского).—«Гол. Мин.» 1916, IX, 51—52 (Стихотворение В. Г. Щиглева на смерть Чернышевского).—«Был.» III (1917), 3—14 (Неизданное письмо Н. Г. Чернышевского).—«Был.» IV (1917), 246—252 (Чернышевский после Сибири).—Ф. Харитонов, «Воля Народа» (Хабаровск) 1917, № 16 (О переписке Н. Г. Чернышевского).—«Гол. Мин.» 1918, I—III, 288 (Запрещение Чернышевскому выезда за границу).—Петр Ю., «Пламя» № 31 (1918), 7—9 (Первый русский коммунист).—М. Лемке, «Был.» XIV (1919), 112—151 (Как создали «процесс» Чернышевского).—Хоментовская, «Истор. Архив» I (1919), 324—413 (Н. Г. Чернышевский и подпольн. литература 60-х г.г).—«Красн. Север» (Якутск) 1921, II (Три дня с Чернышевским).—«Был.» XVIII (1922), 46—57 (Пропавш. письма Н. Г. Чернышевского).—Н. Бакай, «Былое Сибири» II (1923), 55—64 (К вопросу о последн. днях Н. Г. Чернышевского в Сибири).—«Кр. Арх.» III (1923), 298 (К биографии Н. Г. и О. С. Чернышевских).—М. Чернышевский, «Был.» XXV (1924), 32—52 (Н. Г. Чернышевский в Вилюйске).—П. Щеголев, «Звезда» 1924, III, 71—77 (Чернышевский в равелине).—Гудзий, «Рус. Соврем.» 1924, I, 318—320 (Любовь Чернышевского).—А. Шилов, «Кр. Арх.» XIV (1926), 84—127 (Н. Г. Чернышевский в донесениях агентов III Отделения. 1861—62 г.г.).—Ю. Стеклов, «Кат. и Сс.» 1927, IV (33), 186—197; V (34), 170—184 (Вокруг ссылки Чернышевского).

Бобровский (А. Суворин), Всякие. СПБ., 1866 (Перепеч. в 1909 г.).—М. А. Воронов, Болото. Картины петербургской, московск. и провинц. жизни. СПБ., 1870.—И. Худяков, Автобиография, 69.—XXV лет. 1859—1884. Сборник. П., 1884, стр. 1, 3, 427, 428, 430.—

С. Неведенский, Катков и его время, 117—118, 486, 489—491, 494—496.—П. Лавров, Последовательные поколения. Жен., 1893.—Л. Шелгунова, Из далекого прошлого, 111—112.—В. Мещерский, Мои воспоминания, I, 234, 307.—Письма Кавелина и Тургенева, 13, 42, 58, 82.—П. П. Суворов, Записки о прошлом, I, 186—188. М., 1899.—Барсуков, Погодин (Ук.).—Н. Огарева-Тучкова, Воспоминания (Ук.).—Батуринский, А. И. Герцен, его друзья и знакомые. СПБ., 1904, стр. 103—108.—В. Богучарский, Из прошлого русск. общества. СПБ., 1904 (Столкновение двух течений обществ. мысли). —Богучарский, Материалы, 93—109 (68—80).—Н. К. Михайловский, Литер. воспоминания, I, 494—495.—А. В. Никитенко, Записки (Ук.).—Л. Пантелеев, Из воспоминаний, I, 142, 147, 167, 186, 198, 207, 208, 216, 217, 218, 220—221, 223—227, 241, 258, 261, 269, 270, 325, 327, 329, 334.—Е. Брешковская, Иппол. Мышкин и архангельский кружок. М., 1906.—М. Лемке, Очерки, 10 сл. (Процесс 32-х); 369 сл. (Процесс «великорусцев»). —А. Пыпин, Мои заметки. М., 1910, стр. 4 сл.—Юнге, Воспоминания, 486 — 487. — Е. Водовозова, На заре жизни, 570 сл. — Герцен, Сочинения (Ук.).—А. Шилов, Каракозов и покушение 4 апр. 1866 г. П., 1919.—Н. Шелгунов, Воспоминания (Ук.).—Костомаров, Автобиография, 304, 326 сл.—Г. А. Лопатин, Автобиография. П., 1922, стр. 91—96 (Из Иркутска. Корреспонденция). — М. Кротов, Якутская ссылка 70—80-х г.г. (Ук.). — Н. Чарушин, О далеком прошлом, ч. 1—2 (Ук.).—Материалы по истории русск. науки, литературы и общественности. Серия II. Из переписки деятелей Академии Наук. Л., 1925.—П. Л. Лавров, Народники-пропагандисты (Ук.).—Е. Панаева, Воспоминания (Ук.).

Герцен, «Колок.» л. 83 (1860) (Лишние люди и желчевики).—«Свобод. Слово» 1862, № 5—6 (Аресты).—«Колок.» л. 153 (1863), 1274 (Из Петербурга).—Герцен, «Колок.» л. 233—234 (1865) (Порядок торжествует).—«Нар. Дело» № 7—10 (1869), стр. 108—109 (А. А. Серно-Соловьевич).—«Вперед» т. I (1873), 77 сл. (Защита госуд. порядка).—«Вперед» № 23 (1875), стр. 717—718 (Из Иркутска).—«Вперед» № 46 (1876), 792—793.—«Вперед» т. V (1877), 137 сл. (Каторга в былое время).—Аристов, «Ист. Вестн.» 1882, XII, 584—585 (А. П. Щапов).—«На родине» № 2 (Лонд.) 1882 (Из Якутск. области).—«Вестн. Нар. Воли» 1884, II, 173—175 (Хроника револ. борьбы).—Ф. Устрялов, «Ист. Вестн.» 1884, VI, 588—589 (Петерб. ун-т в 1852 — 56 г.г.).—А. Эвальд, «Ист. Вестн.» 1895, XII, 723 (Воспоминания).—И. Красноперов, «Мир Бож.» 1896, X, 107, 115 (Мои воспоминания). — П. Д. Баллод, «Амурск. Край» 1900, №№ 5, 8, 11, 14, 28, 29 (Из жизни в Нерчинских рудниках).—Н. М-ко, «Ист. Вестн.» 1901, XII (Литерат. воспоминания).—И. Борисов, «Рус. Стар.» 1901, XII (Алексеевский равелин в 1862—1865 г.г.).—Антонович, «Журн. для всех» 1902, I, 83—85, 89—90 (Из воспоминаний о Добролюбове)—[И. Майнов], «Был.» (загр.) IV (1903), 3 (Из жизни саратовских кружков).—М. Муравский, «Был.» (загр.) IV (1903), 60—61 (Ссылка и каторга 60-х г.г).—П. Юдин, «Ист. Вестн.» 1905, IV, 136—153 (Костомаров в ссылке).—В. Н. Никитин, «Рус. Стар.» 1906, IX—X (Воспоминания).—В. Обручев, «Вестн. Евр.» 1907, V, 123 сл. (Из пережитого). —Боборыкин, «Мин. Годы» 1908, XI, 141 сл. (За полвека).—П. Ф. Николаев, «Рус. Мысль» 1910, II.—С. Зыков, «Рус. Ст.» 1910, IV, 145 сл. (Наброски из моей жизни).—Б. Глинский, «Ист. Вестн.» 1912, IX, 3 сл. (А. С. Суворин).—«Гол. Мин.» 1913, II, 236 (Страница из дневника А. И. Эртеля).—П. Боборыкин, «Гол. Мин.» 1913, III, 199—200 (За полвека).—В. Бертенсон, «Ист. Вестн.» 1913, VIII, 477 (За 30 лет).—В. Пыпина-Ляцкая, «Гол. Мин.» 1914, XII, 127—129 (Вл. С. Соловьев).—В. Евгениев, «Гол. Мин.» 1915, I, 6 сл. (Редакция «Современника» в 1866 г.).—М. Антонович, «Гол. Мин.» 1925, II, 197—207 (Редакция «Современника» в 1866 г.).—В. Берви, «Гол. Мин.» 1915, IV, с. 152—153, 161 (Воспоминания).—Богучарский, «Гол. Мин.» 1915, IV, 201 (Обществен. движение 60-х г.г.).—В. Мякковский, «Гол. Мин.» 1915, IX, 13—15 (М. Л. Михайлов).—«Гол. Мин.» 1915, IX, 132 сл. (П. Л. Лавров в воспоминаниях современника).—«Гол. Мин.» 1916, IV, 47 сл. (Из дневников Е. А. Штакеншнейдер).—И. Репин, «Летопись» 1916, II, 230 сл. (Из воспоминаний).—Евгениев-Максимов, «Гол. Мин.» 1919, I—IV, 138—140 (Писарев и охранители).—«Сборн. материалов и статей» I (1921), 67 (Процесс Лаврова в 1866 г.).—В. Алексеев, «Гол. Мин.» 1922, I, 102, 113, 115, 120 (Студенческий кружок Заичневского-Аргиропуло).—С. Стахевич, «Был.» XXII (1923), 134 (Воспоминания).—А. Прибылев, «Кат. и Сс.» 1924, III (10), 43—44, 46 (П. Д. Баллод).—Э. Пекарский, «Кат. и Сс.» 1925, III (10), 213—216 (Из воспоминаний о каракозовце Шаганове).—«Ист.-Рев. Сборник» III (1926), 306 (Список).

Черняк, Максимилиан Андреевич, двоюродный брат Иваницкого (см.), сын помещика Волынск. губ. По окончании в 1857 г. Киевск. ун-та поступил в 48-й пехотн. Одесск. полк; в 1858 г. произведен в прапорщики; в 1860 г. поступил в Николаевск. ак-ию генеральн. штаба; по окончании курса прикомандирован к СПБ. комиссариатской комиссии. 18 июля 1863 г. уволен из воен. службы за четырехмесячную просрочку после отпуска. Принадлежал к общ-ву «Земля и Воля» и был членом его Казанского комитета. Главный организатор «Казанского заговора». До привлечения по этому делу успел скрыться и принимал активное участие в польском восстании 1863 г.; под именем «Ладо» начальствовал отрядом польских повстанцев. В июле 1864 г. задержан в Динабурге и отправлен в Казань, где был предан военному суду и приговорен к лиш. вс. прав сост. и смертной казни через расстреляние. Приговор приведен в исполнение 11 окт. 1865 г. в Казани.

Татищев, Рев. движение, гл. VII.—Календарь «Народн. Воли», 137, 146.—Бурцев, За сто лет, II, 63, 66.—Госуд. преступления, I, 223—226, 235—236 (123—125, 130).—Бурцев, Календарь, 254.—Богучарский, Материалы, 121, 178 сл. (89, 134—147).—Л. Пантелеев, Из воспоминаний, I, 307.—Герцен, Сочинения (Ук.).—«Моск. Вед.» 1865, № 232.—«Был.» (загр.) VI (1904), 22—25 (Дело Черняка в 1865 г.).—А. Ершов, «Гол. Мин.» 1913, VI—VII (Казанский заговор).—Богучарский, «Гол. Мин.» 1915, IV, 204—205 (Общественное движение 1860-х г.г.).—Б. Козьмин, «Красн. Арх.» IV (1923), 272 сл. (Отзвуки польского восстания 1863 г.).

Чечелева-Галицкая, Елизавета Павловна, жена тит. сов., урожденная Овчинникова. Уроженка Саратовск. губ. До сво-

Е. П. Чечелева-Галицкая.

С фотогр. 1860-х г.г.
Из кн. Козлининой «За полвека».

его переезда в Москву принимала участие в саратовск. кружке А. Х. Христофорова. В 1866 г. привлекалась к дознанию Моск. следств. комиссией по делу 4 апр. 1866 г. за сношения с госуд. преступниками. Выслана на родину в Саратов под надзор полиции.

Татищев, Рев. движение, прилож. К.—Козлинина, За полвека (Ук.).

Чечот, Эдуард, дворянин. В 1866 г. привлекался к дознанию Моск. следств. комиссиею по делу 4 апр. 1866 г. за участие в малорос. общине, но от взыскания освобожден.

Татищев, Рев. движение, прилож. К.

Чечулин, Леонид Николаевич, с. землевладельца Череповецк. у. (Новгор. губ.). Род. ок. 1840 г. Студентом 2-го курса физ.-мат. фак. СПБ. ун-та принимал участие в петерб. студенч. волнениях 1861 г. и 26 сент. т. г. заключен в Петроп. крепость. По выс. повел. 4 дек. т. г. прощен после строгого внушения с обязательством принять матрикул или возвратиться на родину. Освобожден из крепости 7 дек. 1861 г. и с этого времени состоял под гласн. надзором по месту жительства—в Петербурге.

Дело Петроп. крепости (1861).—Ведомость по Петербургск. губ. (1867).—«Колок.» л. 121 (1862), 1009.

Чещин, Николай, студент Моск. ун-та. Принимал участие в моск. студ. движении 1861 г. и был арестован за участие в недозволенном сборище перед домом моск. ген.-губернатора. По выс. повел. 6 февр. 1862 г. обязан подпискою подчиняться всем университ. правилам; в противном случае подлежал высылке из Москвы.

Татищев, Рев. движение, гл. III.—«Колок.» л. 137 (1862), 1137.

Чиж, Каспер, вольнослушатель Технологическ. ин-та. По распоряжению выс. учр. следств. комиссии заключен 11 авг. 1866 г. в Петроп. крепость и 21 авг. т. г. освобожден из крепости с обязательством явиться к петерб. обер-полицеймейстеру. С того же времени за ним установлен секретный надзор по месту жительства—в Петербурге.

Список 1852—1879 г.г., л. 24.—Ведомость по Петерб. губ. (1867).

Чиколини, Владимир (Александрович?), студент СПБ. ун-та. За участие в петерб. студенч. беспорядках 1861 г. заключен 12 окт. т. г. в Петроп. крепость, из которой 17 окт. переведен в Кронштадт. Освобожден 6 дек. 1861 г.

Дело Петроп. крепости (1861).—«Колок.» л. 114 (1861), 956.

Чирьев, Сергей Иванович, студент СПБ. ун-та. Род. ок. 1851 г. За участие в петерб. студенч. движении 1869 г. арестован, заключен в Петроп. крепость и по распоряжению шефа жандармов выслан 26 марта 1869 г. на родину, в Витебск. В мае 1870 г. получил разрешение возвратиться в Петербург для окончания образования. Впоследствии проф. Киевск. ун-та, физиолог.

Нечаевск. дело (III Отдел.).—Татищев, Рев. движение, гл. XI.—Брокгауз, Словарь.

Чортов, конспиративная фамилия нечаевца Ив. Гавр. Прыжова (см.).

Татищев, Рев. движение, гл. XI.

Чубаров, Сергей Федорович.

См. часть третью—«Семидесятые годы».

Чубинский, Павел Платонович, дворян., известный этнограф. Род. 15 янв. 1839 г. в м. Борисполе (Переясл. у. Полтавск. губ.). По окончании 2-ой Киевской гимназии поступил в СПБ. ун-т, который окончил по юридич. фак. в 1861 г. со степенью кандидата. Арестован в 1862 г. за попытку возбудить крестьян к восстанию и за украинофильскую пропаганду в Киевск. губ. По постановлению выс. учр. следств. комиссии 25 окт. т. г. выслан под надзор полиции в Пинегу (Арханг. губ.). С 24 ноября 1864 г. жил под надзором в Архангельске, где служил секретарем Архангельск. губ. статистич. комитета, а затем чиновником ос. поручений при арханг. губернаторе. В 1869 г. освобожден от надзора. Был командирован Русск. Географич. общ-вом для этнографич. изучения Юго-Зап. края. Впоследствии служил по м-ву вн. д. и пут. сообщен.; вышел в отставку в 1879 г. Ум. 14 янв. 1884 г. в Киеве.

Ведомость по Арханг. губ. (1865, 1866).—Татищев, Рев. движение, гл. VI.—Бурцев, За сто лет, II, 124.—Языков, Обзор, IV.—Русск. биогр. словарь.—Павловский, Словарь писателей Полтавск. губ.

Некрологи: «Вост. Обозр.» 1884, № 4.—«Ист. Вестн.» 1884, III, 695—696.—«Киевск. Стар.» 1884, II, 343—51; V, 138—142.—«Рус. Вед.» 1884, №№ 20, 26.—«Арханг. Губ. Вед.» 1885, № 78.—«Вестн. Евр.» 1886, I, 316—344.

Свод указаний, 5.—М. Лемке, Н. М. Ядринцев, 72—73.—Л Пантелеев, Из воспоминаний, I, 45, 74.—В. Мякотин, Революційни видозви до українського народа. Киев, 1920.—Герцен, Сочинения (Ук.).—«Киевск. Стар.» 1902, X; 1903, VII—VIII.—С. С. Синегуб, «Был.» 1906, VIII, 43 (Воспоминания чайковца).—А. Русов и Ф. Волков, «Был.» 1907, VI, 156 (Примечания к своду).—П. Боборыкин, «Мин. Годы» 1908, V—VI, 54 (За полвека).—Богучарский, «Гол. Мин.» 1915, IV, 203 (Обществ. движение 60-х г.г.).—В. Мякотин, «Летоп. Револ.» 1924, IV (9), 127—150 («Киевская громада». Из истории украинского обществ. движения 60-х г.г.).

Чугайкин, Николай, сын купца Павловск. посада (Московск. губ.). Род. ок. 1846 г. Вольнослушатель Технологич. ин-та. Арестован по доносу в апр. 1866 г. в Петербурге; освобожден 19 июня т. г. и по постановл. выс. учр. следств. комиссии подчинен секретному надзору полиции. Жил в Павловском посаде. В 1871 г. освобожден от надзора и получил разрешение временно слушать лекции в Технологич. ин-те; в июне т. г. разрешено остаться жить в Петербурге под поручительством. В июне 1872 г. выехал в Москву.

Ведомость по Петербург. губ. (1867).—Татищев, Рев. движение, гл. IX.

Чудновский, Соломон Лазаревич.

См. часть третью—«Семидесятые годы».

Чуйко, Владимир Викторович, из украинской дворянской семьи, с. генерала. Род. 8 сент. 1839 г. в Варшаве. Учился в Омском кад. корпусе; в 1857 г. поступил вольнослушателем в СПБ. ун-т; курса не окончил; позднее, уехав за границу, слушал лекции

В. В. Чуйко.

С фотогр. 1870-х г.г.
Из собр. Муз. «Каторга и Ссылка».

в Сорбонне. В 1862 г. по доносу обвинялся в участии в печатании прокламации «Молодая Россия»; с 1863 г. состоял под секретным надзором по месту жительства—в Петербурге, а с 23 апр. т. г.—в Москве по подозрению в распространении прокламации и в сношениях с Герценом. Был близок к общ-ву «Земля и Воля» и, по показанию Ишутина, вел с их кружком переговоры от имени общ-ва. С июня 1865 г. снова жил в Петербурге. Арестован в Петербурге в связи с каракозовским делом и 31 июля 1866 г. заключен в Петроп. крепость. Освобожден из крепости 21 авг. т. г. и подчинен надзору полиции, от которого освобожден в 1874 г. Известный переводчик, критик. Ум. 28 марта 1899 г.

Ведомости: по Московской полиции (1865); по Петерб. губ. (1867).—Список 1852—1879 г.г., л. 24.—Татищев, Рев. движение, гл. VI, IX.—Петерб. некрополь, IV, 495. Л. Пантелеев, Из воспоминаний, I, 316.—И. Захарьин, Встречи, 187—198 (Памяти В. Чуйко).—Герцен, Сочинения (Ук.). — М. Клевенский, «Красн. Архив» XVII (1926), 136 (Покушение Каракозова).

Некрологи: «Живоп. Обозр.» 1899, № 15.—«Нов. Вр.» 1899, № 8293.—«Новости» 1899, № 87, 96.—«Сын Отеч.» 1899, № 85.—«Ист. Вестн.» 1899, V, 792 (Некролог).

Ш

Шабанова, Анна Николаевна, дворянка, дочь поруч. Род. в 1848 г. в Смоленской губ. В 1866 г. привлекалась к дознанию

А. Н. Шабанова.

С фотогр. 1870 г.
«Огонек» 1927 г., № 41.

Моск. следств. комиссией по делу 4 апр. 1866 г. за участие в неразрешенном общ-ве взаимного вспомоществования; выслана на родину в Смоленск. Впоследствии (с 1878 г.) врач, писательница и обществ. деятельница.

Татищев, Рев. движение, прил. К.
Юбилеи: «Новости» 1898, №39.—«Нов. Время» 1903, №№ 9674, 9676.—«Новости» 1903, № 42.—«Сев.-Зап. Слово» 1903, № 1511.—«Огонек» 1927, № 41 (А. Шабанова. Первая женщина-врач). — «Красн. Веч. Газета» 1927, № от 31 дек.

Шавердов, Алексей, студент СПБ. ун-та. За участие в петерб. студ. беспорядках 1861 г. заключен 12 окт. т. г. в Петроп. крепость, из которой 17 окт. переведен в Кронштадт. Освобожден 6 дек. 1861 г. и с этого времени находился под гласн. надзором по месту жительства—в Петербурге.

Дело Петроп. крепости (1861).—Ведомость по Петерб. губ. (1867).—«Колок.» л. 114 (1861), 956.

Шавердов, Василий Моисеевич, дворянин. Род. ок. 1850 г. Студент СПБ. ун-та. За деятельное участие в петерб. студ. волнениях 1869 г. арестован и заключен в Петроп. крепость; по распоряжению шефа жандармов выслан 26 марта т. г. под надзор на родину в Тифлисск. губ. В февр. 1870 г. освобожден от надзора и получил разрешение жить повсеместно.

Нечаевск. дело (III Отдел.).—Татищев, Рев. движение, гл. XI.

Шаганов, Вячеслав Николаевич, с. вязниковского 2-й гильдии купца. Род. 27 сент. 1839 г. По окончании Владимирск. гимназии поступил в 1860 г. в Московск. ун-т. В 1861 г. принимал участие в студенч. движении, за что по выс. пов. 6 февр. 1862 г. получил предупреждение об увольнении из ун-та в случае неподчинения универс. правилам. По окончании ун-та по юридич. факульт. действ. студентом поступил на службу судебным следователем в Сергачский у. (Нижегородск. губ.). В 1866 г. вышел в отставку в чине губ. секретаря и поселился в Москве. Принимал деятельное участие в кружке Ишутина. После покушения Каракозова 19 апреля 1866 г. арестован в Москве и 30 апр. т. г. заключен в Невскую куртину Петроп. крепости. 14 июля т. г. предан Верх. угол. суду по обвинению в принадлежности к тайн. общ-ву «Ад», имевшему целью цареубийство. 24 сент. т. г. приговорен за участие в общ-ве «Организация» со знанием его преступных целей и за недонесение о том к лиш. вс. прав сост. и к каторжным работам в крепостях на 12 лет; по выс. пов., опубликованному 4 окт. т. г., срок каторжных работ сокращен до 6 лет. 4 окт. т. г. сдан в распоряжение петерб. обер-полицеймейстера для отправки в Сибирь. По прибытии 11 янв. 1867 г. в Иркутск, отправлен в Нерчинские рудники; каторжн. работы отбывал в Александр. заводе. На основании выс. пов. 13/17 мая 1871 г. освобожден от работ и выпущен на поселение; в дек. 1871 г. содержался в Иркутск. остроге, откуда был направлен на поселение в Вилюйский округ, куда прибыл в конце апр. 1872 г. и был причислен к Харинскому наслегу Сунтарск. улуса. В 1873 г. переведен в селение Чурапчу Батурусск. улуса Якутского округа,

где ему разрешено жить вместе с другими ссыльными одной с ним категории. В 1884 г. восстановлен в правах и выехал в Европ. Россию. С 6 февр. 1885 г. жил под гласн. надзором в Вятке; в 1886 г. переведен во Владимир, где служил в земстве (статистиком и корректором в земской типографии), а с 1890 г. занял должность бухгалтера Владимирск. казенной палаты. В 1902 г. вышел в отставку. Ум. 28 авг. 1902 г. от чахотки.

Список 1852—1879 г.г., л. 20 об.—Татищев, Рев. движение, гл. III, IX.—Госуд. преступления, I, 262—274 (144—151).—Глинский, Рев. период, I, 312 сл.

В. Н. Шаганов, Н. Г. Чернышевский на каторге и в ссылке. Воспоминания. СПБ., 1907.—Эд. Пекарский, «Кат. и Сс.» 1924, III(10), 212—223 (Из воспоминаний о Шаганове).

Белый террор, 67,117.—Козлинина, За полвека, 52.—Записки П. А. Черевина, 24 сл.—Г. А. Лопатин, Автобиография, 98—99 (Из Иркутска. Корреспонденция).—Ч. Ветринский, Н. Г. Чернышевский (Ук.).—М. Кротов, Якутск. ссылка 1870—1880-х г.г. (Ук.).

«Колок.» л. 137 (1862), 1137.—К. Арсеньев, «Вестн. Евр.» 1871, XI, 308 (Политич. процесс 1869—1871 г.г.).—«Вперед» т. II (1874), 113 (Из Иркутска).—Муравский, «Был.» (загр.) IV (1903), 63 (Каторга и ссылка в 60-х г.г.).—Д. Стасов, «Был.» 1906, IV, 277 сл. (Каракоз. процесс).—«Мин. Годы» 1908, III, 7 (Н. Г. Чернышевский в Вилюйске).—В. Евгениев, «Заветы» 1914, VI, 87 сл. (Дело Каракозова и редакция «Современника»).—М. Клевенский, «Красн. Арх.» XVII (1926), 91 сл. (Покушение Каракозова).

Шадрин, Федор, б. студент Моск. ун-та. В 1866 г. привлекался к дознанию Моск. следств. комиссиею по делу 4 апр. 1866 г. за участие в неразрешенном общ-ве взаимного вспомоществования; выслан на родину в Тобольск под надзор полиции.

Татищев, Рев. движение, прилож. К.

Шайтанов, Александр Дмитриевич, хорунжий Сибирск. казачьего войска. Род. ок. 1840 г. Воспитание получил в Сибирском кад. корпусе; затем с «высочайш. соизволения» слушал лекции на юридич. фак. СПБ. ун-та. В 1861 г. принимал участие в петерб. студ. волнениях, за что 12 окт. т. г. заключен в Петроп. крепость, из которой 17 окт. переведен в Кронштадт; освобожден 6 дек. т. г. и находился под гласн. надзором по месту жительства—в Петербурге. В мая 1865 г. арестован в Москве по делу «Общ-ва Независимости Сибири» (кружок Потанина-Ядринцева) по обвинению «в готовности принять участие в вооруженном восстании». Из Москвы переведен в Омскую тюрьму. Дело его, по рассмотрении Омской и выс. учр. следств. комиссиями, передано Сенату, который, согласно мнению Гос. Совета 20 февр. 1868 г., приговорил его к лиш. вс. прав состояния и к ссылке в отдаленный уезд Арханг. губ. В том же году отправлен по этапу в Пинегу (Арханг. губ.). В 1873 г. получил разрешение возвратиться на родину, в Западн. Сибирь; поселился под надзором в Усть-Каменогорске (Семипалатинской области), где служил офицером. В 1875 г. освобожден от надзора полиции.

Дело Петроп. крепости (1861).—Ведомость по Петерб. губ. (1867).—Татищев, Рев. движение, гл. VIII.—М. Лемке, Н. М. Ядринцев, 71—72.—«Колок.» л. 114 (1861), 955. И. Попов, «Гол. Мин.» 1915, I. 294 сл. (К 80-летию Гр. Н. Потанина).—А. Шилов, «Вольн. Сибирь» 1918, № 6 от 3 марта (Об-во Независимости Сибири).

Шамшин, Иван Иванович. Род. в 1835 г. Окончил Александровский лицей. В 1862—

И. И. Шамшин.

С фотогр. 1860-х г.г.
Из собр. Пушкинского Дома.

1863 г.г. был участником петерб. организации общ-ва «Земля и Воля». В 1860-х г.г. отошел от револ. деятельности. Позднее был членом Верх. распор. комиссии, председателем СПБ. окружного суда, сенатором, членом Государств. Совета. Ум. в Петербурге 4 января 1912 г.

Некрологи: «Ист. Вестн.» 1912, II, 812—813.—«Нов. Время» 1912, № 12865.

Вл. Мещерский, Мои воспоминания, II, 449, 485.—К. Головин, Мои воспоминания, I, 188 сл.—Л. Пантелеев, Из воспоминаний, I, 194.—М. Лемке Очерки, 233 сл. (К биографии А. А. Серно-Соловьевича).—Герцен, Сочинения (Ук.).—К. Арсеньев, «Гол. Мин.» 1915, II, 127 (Из воспоминаний).

Шанаев, Индрис, с. подпоручика. Род. ок. 1848 г. Студент Московск. ун-та. В 1869 г. был исключен из ун-та за участие в «полунинской истории». Был участником моск. нечаевск. кружка, организованного Ишхановым. Обыскан в конце ноября 1869 г. в связи с делом Нечаева и арестован, как участник общ-ва «Народная Расправа». 11 июля 1870 г. заключен в Петроп. крепость. Причисленный ко II группе сообщников Нечаева, предан 1 июля 1871 г. суду ос. прис. СПБ. суд. палаты по обвинению в составлении заговора для ниспровержения существующего порядка управления в России. 6 авг. т. г. оправдан и в тот же день освобожден из крепости.

Нечаевск. дело (III Отдел.).—Список 1852—1879 г.г., л. 34.—Татищев, Рев. движение, гл. XI.—Глинский, Рев. период, I, 432.—«Прав. Вестн.» 1871, №№ 171 (обвинит. акт), 173, 174 (об'яснения Шанаева), 176, 180, 181 (речь прокурора), 185 (речь защитника Ордина), 187 (приговор).

Шаншиев, Авель, студ. СПБ. ун-та. За участие в петерб. студенч. беспорядках 1861 г. заключен 12 окт. т. г. в Петроп. крепость, из которой 17 окт. переведен в Кронштадт; освобожден 6 дек. 1861 г.

Дело Петроп. крепости (1861).—«Колок.» л. 114 (1861), 955.

Шаншиев, Николай, студент СПБ. ун-та. За участие в петерб. студ. беспорядках 1861 г. заключен 12 окт. т. г. в Петроп. крепость, из которой 17 окт. переведен в Кронштадт; освобожден 6 дек. 1861 г.

Дело Петроп. крепости (1861).—«Колок.» л. 114 (1861), 955.

Шапир[о], Лазарь Маркович, мещанин г. Шавли (Ковенск. губ.). Род. в 1845 г. Первоначальное воспитание получил в Виленском раввинском уч-ще, затем поступил в СПБ. ун-т, из которого перешел в Мед.-Хир. ак-ию. Арестован в Петербурге 11 янв. 1870 г. и 12 янв. заключен в Петроп. крепость по обвинению в произнесении речи револ. характера на сходке. Был причислен к III группе сообщников Нечаева, но определением гражд. касс. деп. Сената судебное преследование прекращено в мае 1871 г. за недостатком улик. По освобождении из крепости выслан 17 марта 1870 г. под надзор полиции в Новгород, где замечен в сношениях с поднадзорными и другими лицами политически неблагонадежными. В мае 1872 г. принял православие, а в июле т. г. освобожден от надзора и получил право повсеместного жительства. В т. г. снова поступил в Мед.-Хир. ак-ию, которую окончил в 1873 г. Впоследствии—д-р медицины. Ум. 19 июня 1906 г. в Петербурге.

Нечаевск. дело (III Отдел.).—Список 1852—1879 г.г., л. 31 об.—Татищев, Рев. движение, гл. XI.—Медиц. список 1899—1900-х г.г.—Петерб. некрополь, IV, 502.—«Вестн. Евр.» 1916, X, 380.

Шарль-Функ, София, вдова колл. секр. В 1866 г. привлекалась к дознанию Моск. следств. комиссиею по делу 4 апр. 1866 г. за сношения с госуд. преступниками; отдана под негласн. надзор.

Татищев, Рев. движение, прилож. К.

Шаров, Иван, б. студ. Моск. ун-та. В 1866 г. привлекался к дознанию Моск. следствен. комиссиею по делу 4 апр. 1866 г., как бывший член «Организации», но освобожден от ответственности.

Татищев, Рев. движение, гл. IX и прилож. К.

Шатилов, Николай, дворянин, сын тит. сов., служил в правлении Моск.-Нижегор. жел. дор. Род. в Казани ок. 1843 г. В бытность студентом Моск. ун-та в 1858 г. исключен из ун-та за участие в студенч. волнениях по поводу проф. Варнеке. В 1859 г. был одним из организаторов студенч. общ-ва «Библиотека казанских студентов»; принимал участие в выпуске общ-вом прокламации «Русская Правда». В 1862 г. вступил членом в моск. организацию общ-ва «Земля и Воля». Арестован в 1863 г. и 7 сент. т. г. заключен в Екатерининск. куртину Петроп. крепости, а 15 сент. т. г. переведен в Алексеевский равелин. По постановлен. выс. учр. следств. комиссии в 1864 г. предан суду Сената (дело Андрущенко), которым 6 апр. 1866 г. приговорен к лиш. вс. прав сост. и к ссылке в Сибирь на поселение «за пособничество к приведению в исполнение преступн. намерений тайн. политич. общ-ва». 25 мая 1866 г. переведен из Алексеевск. равелина в СПБ. городскую тюрьму. По об'явлении 9 июня т. г. приговора в Петербурге на Мытной площади отправлен в Сибирь и 17 окт. т. г. поселен в Ирбейской вол. (Канск. округа Енисейск. губ.). В 1868 г. получил разрешение возвратиться к матери в Саратовск. губ. В 1871 г. по выс. пов. от 13/17 мая возвращены прежние права, разрешено повсеместное жительство, кроме столиц и столичных губерний, с освобождением от надзора. В 1874 г. разрешено временное пребывание в Петербурге. В 1876 г. жил в Калуге, где служил в правлении Ряжско-Вяземской жел. дор.; в том же году получил разрешение жить повсеместно.

Ведомость по Енисейск. губ. (1866).—Список 1852—1879 г.г., л. 14 об.—Справка (Заиончковский).—Татищев, Рев. движение, гл. VIII.—Бурцев, За сто лет, II, 41, 66.—Госуд. преступления, I, 248 (137).—Больш. энциклопедия, т. XXI («Земля и Воля»).—И. Худяков, Автобиография, 35,- 38.—Богучарский, Материалы, 109 сл. (80 сл.).—Герцен, Сочинения (Ук.).—«Колок.» л.л. 208—215 (1865—1866) (Дело Андрущенко).—А. Иванчин-Писарев, «Заветы» 1914, V, 157 (Кое-что из жизни Гл. Ив. Успенского).—«Ист.-Рев. Сборник» III (1926) (Список).

Шаховской, Лев Владимирович, князь, студ. юридич. фак. Московск. ун-та. Род. 7 дек. 1849 г. Арестован в конце ноября 1869 г. в связи с нечаевским делом; по болезни отпущен на поруки отца. Впоследствии сотрудник «Русск. Вестника» и «Моск. Ведомостей». Ум. в Москве 13 ноября 1897 г.

Нечаевск. дело (III Отдел.).—Московск. некрополь, III, 334.—Некрологи: «Моск. Вед.» 1897, № 315.—«Русск. Вестн.» 1897, XII, 478—479.

Шашков, Серафим Серафимович, публицист, с. свящ. Род. 5 ноября 1841 г. в Иркутске. По окончании Иркутск. дух. семинарии в 1860 г. поступил в Казанск. дух. ак-мию, из которой 16 сент. 1861 г. уволен за участие в панихиде в Казани по убитым крестьянам в с. Бездна. В том же году переехал в Петербург, слушал лекции в СПБ. ун-те на восточн. факультете, принимал деятельное участие в сибирском кружке Потанина-Ядринцева и сотрудничал в разных периодич. изданиях. Осенью 1863 г. переехал в Красноярск, где открыл школу, закрытую, однако, правительством. В 1864—65 г.г. читал публичные лекции по истории Сибири, имевшие общественное значение. Летом 1865 г. арестован в Иркутске по делу «Общ-ва Независимости Сибири» (кружок Потанина-Ядринцева) и был отправлен в Омскую тюрьму. Дело о нем по рассмотрении Омскою и выс. учр. следств. комиссиями передано в Сенат, который, согласно мнению Госуд. Совета 20 февр. 1868 г.,

приговорил его к лиш. вс. прав состоян. и к ссылке в отдаленный уезд Архангельск. губ. под надзор полиции. С 1868 по 1873 г.г. жил под надзором в Шенкурске, затем

С. С. Шашков.

Из кн. Дубровского «Рожденные в стране изгнания».

переведен в Бобров (Воронежск. губ.); в 1874 г.—в Воронеж и в том же году был освобожден от надзора. Затем поселился в Новгороде и в 1876 г. получил разрешение жить повсеместно. Работал преимущественно в журнале «Дело»; писал под псевдонимами «С. Ш.», «С. Ш-в.», «Серафими», «С. Ставрин», «С. Серафимович». Умер 28 авг. 1882 г. в Новгороде.

Татищев, Рев. движение, гл. VIII.—Бурцев, За сто лет, II, 65, 114.—Языков, Обзор, II, 91—95 (указан список статей Шашкова и некрологическая литература о нем).—Брокгауз, Словарь.— Русск. биогр. словарь.—Владиславлев, Русск. писатели (Ук.).

Дубровский, Рожденные в стране изгнания. П., 1916, стр. 149—169 (Историк и друг женщины).—С. Шашков, «Вост. Обозр.» 1882, №№ 27, 28, 30, 32 (Автобиография).—Некрологи: «Вост. Обозр.» 1882, № 23.—«Дело» 1882, IX, отд. II, стр. 49—51; X, 1—9.—«Неделя» 1882, №№ 36, 41.—«Сибирь» 1883, № 2 (Эпизод из жизни С. С. Шашкова в Красноярске). — Н. Ядринцев, «Вост. Обозр.» 1884, №№ 26, 33, 34 (Воспоминания).—«Рус. Вед.» 1889, № 239.

П. Знаменский, История Казанск. дух. ак-ии Каз., 1891—1892.—М. Коялович, История русск. самосознания. СПБ., 1884.—М. Лемке, Н. М. Ядринцев, 40, 46, 55, 61, 63, 71.—Н. Шелгунов, Воспоминания (Ук.).—Дюгамель, «Русск. Арх.» 1885, VII.—Шеметова, «Филол. Зап.» 1905, III—IV (Женщина в до-Петровской Руси).—Монеев, «Сиб. Арх.» 1913, III.—И. Попов, «Гол. Мин.» 1915, I, 292 сл. (К 80-летию Гр. Н. Потанина).—Богучарский, «Гол. Мин.» 1915, IV, 203—204 (Общественное движение 60-х г.г.).—В. Берви, «Гол. Мин.» 1915, IX, 167—170 (Воспоминания),—А. Попельницкий, «Гол. Мин.» 1917, IX—X, 106 (Панихида по убитым крестьянам с. Бездна).—А. Шилов, «Вольн. Сибирь» 1918, №№ 4, 6, 8 (февр.—март) (Общ-во Независимости Сибири).—П. Быков, «Был.» XXII (1923), 139 (Воспоминания).—М. Клевенский, «Красн. Арх.» XVII (1926), 135 (Покушение Каракозова).

Шведов, Федор Никифорович. Род. в 1841 г. в Килии (Бессар. губ.). Учился во 2-й Одесск. гимназии и Ришельевском лицее. Студентом 4-го курса физ.-мат. фак. СПБ. ун-та принимал участие в петерб. студ. беспорядках 1861 г., был арестован на квартире Н. В. Альбертини и 5 окт. 1861 г. заключен в Петроп. крепость, из которой освобожден 7 дек. т. г. По выс. повел. 4 дек. т. г. исключен из университета с отдачею на поруки родным без воспрещения службы; в случае отсутствия поручителей в Петербурге подлежал высылке в уездн. город северных губ. Окончил СПБ. ун-т в 1862 г. В 1868 г. избран доцентом физики в Новоросс. ун-те; в 1870 г.—профессором. С 1896 г. по 1903 г.—ректор Новорос. ун-та. Ум. 12 дек. 1905 г. в Одессе.

Дело Петроп. крепости (1861).—Татищев, Рев. движение, гл. III.—«Колок.» л. 121 (1862), 1009.—«Одесск. Новости» 1901, №№ 5420, 5433.—«Рус. Вед.» 1904, № 28.—«Одесск. Новости» 1905, № 6809 (Некролог).

Швыковский, Владислав, дворянин. По распоряжению выс. учр. следств. комиссии заключен в Никольскую куртину Петроп. крепости с 17 апр. по 13 мая 1866 г. Привлекался к дознанию Моск. следств. комиссиею по делу 4 апр. 1866 г. вследствие политич. неблагонадежности, но освобожден от взыскания.

Список 1852—1879 г.г., л.20.—Татищев, Рев. движение, прилож. К.

Ше[и]баев, Иван Иванович, моск. 3-ей гильдии купец, старообрядец. Род. ок. 1835 г. Арестован летом 1862 г. по делу о сношениях с «лондонскими пропагандистами» (приезд в Москву В. И. Кельсиева). 19 июля т. г. заключен в Алексеевский равелин, из которого освобожден на поруки 5 июня 1864 г. Преданный суду Сената, приговорен 10 дек. 1864 г. к трехмесячному заключению в смирит. доме за недонесение о сделанном ему В. Кельсиевым предложении печатать в Лондоне недозволенные старообрядческие книги, но в виду его раскаяния суд ходатайствовал о вменении ему в наказание предварительного содержания в крепости, с отдачею на год под надзор полиции. Приговор утвержден 30 марта 1865 г.

Татищев, Рев. движение, гл. VI.—Бурцев, За сто лет, II, 52.—Госуд. преступления, I, 232—234 (128—129).—Глинский, Рев. период, I, 211.—В. Кельсиев, Исповедь, II.—М. Лемке, Очерки, 31 сл. (Процесс 32-х).—«Колок.» л. 147 (1862), 1216 (Из Москвы. Аресты).—«Колок.» л. 200 (1865) (Дело Н. Серно-Соловьевича).—«Сенатск. Вед.» 1865, № 44.—Богучарский, «Гол. Мин.» 1915, IV, 202 (Общественное движение 60-х г.г.). — «Истор.-Рев. Сборник» III (1926), 306 (Список).

Шевиус, Иван Иванович, сын надв. сов., землевладельца Лодейнопольск. у., канц. служитель. Род. ок. 1844 г. Арестован в 1862 г. вследствие прикосновенности к распространению прокл. «Православные христиане» (дело Жизневского). По постановлению выс. учр. следств. комиссии выслан в Олонецк. губ. на попечение отца и под

надзор полиции. В 1863 г. получил разрешение переехать в Псков, где поступил на службу. Ум. 3 дек. 1870 г. в Мезени.

Татищев, Рев. движение, гл. VI.—Герцен, Сочинения (Ук.).

Шевич, Василий Степанович, учитель уездн. училища в Лубнах, губ. секр. Род. в Полтавской губ. ок. 1830 г. Арестован в нач. сент. 1862 г. за участие в политич. кружках «с исключительным малорусским направлением». 12 сент. т. г. заключен в Алексеевский равелин; 31 дек. т. г. из равелина направлен к петерб. обер-полицеймейстеру. По постановл. выс. учр. следств. комиссии выслан под надзор полиции в Оренбургск. губ. и с 16 янв. 1863 г. проживал в Уфе, где служил в Оренбургск. губ. правлении, а затем в Уфимской палате госуд. имуществ до сент. 1865 г., когда вышел в отставку. 16 марта 1865 г. получил разрешение жить повсеместно, кроме столиц и малорусск. губ., с заменою гласного надзора негласным. В 1869 г. освобожден от ограничений. В 1870 г. занимал должность пом. секрет. Нижегородского окружн. суда. В 1873 г. сослан на жительство в Иркутск. губ. за неполитическое преступление. В 1874 г. зачислен в мещане г. Нижнеудинска. Сотрудничал в «Основе» и в «Оренб. Губ. Ведомостях» 1860-х г.г.

Ведомость по Уфимской губ. (1865, 1866).—Татищев, Рев. движение, гл. VI.—«Был.» 1907, VII, 169—171 (Дело о распространении малороссийской пропаганды).—Богучарский, «Гол. Мин.» 1915, IV, 203 (Общественное движение 60-х г.г.).—«Ист.-Рев. Сборник» III (1926), 306 (Список).

Шежемский, учитель Петрозаводск. уездн. училища. По распоряжению III Отделения заключен 17 апр. 1867 г. в Петроп. крепость и 6 мая т. г. освобожден из крепости с обязательством явиться в III Отделение.

Список 1852—1879 г.г., л. 26 об.

Шейдеман, Евгений Михайлович, отст. артиллер. подпоруч., студент Технологич. ин-та. Род. ок. 1848 г. В 1869 г. арестован и заключен в Петроп. крепость за участие в студ. волнениях т. г.; по распоряжению шефа жандармов выслан 21 марта на родину, в Полтаву. В марте 1870 г. получил разрешение переехать в Харьковск. губ. для поступления на службу. В дек. 1872 г. освобожден от надзора.

Нечаевск. дело (III Отдел.).—Татищев, Рев. движение, гл. XI.

Шелгунов, Николай Васильевич, известный публицист, с. чиновника. Род. 22 ноября 1824 г. Окончил в 1841 г. Лесной и Межевой корпус в Петербурге с чином прапорщика; служил в лесном департаменте; вышел в отставку в марте 1862 г. в чине полковника. Был близок к кружку Чернышевского. В нач. 1861 г. вместе с М. Ил. Михайловым составил воззвания «К молодому поколению» и «К солдатам». По выходе в отставку в марте 1862 г. отправился с женой в Сибирь для устройства побега своему другу Мих. Ил. Михайлову, сосланному в каторжные работы. 28 сент. т. г. арестован на Казаковск. золот. промысле по обвинению в подготовке побега Михайлову. По осмотре бумаг оставлен под домашним арестом, затем переведен в Иркутск под надзор

Н. В. Шелгунов.

С фотогр. 1863 г.
Из собр. Пушкинского Дома.

полиции. В марте 1863 г. вторично арестован в Иркутске в связи с доносом Вс. Костомарова о составлении Шелгуновым воззвания «К солдатам» и о соучастии вместе с Чернышевским в составлении прокламации «К барским крестьянам». Из Иркутска отправлен в Петербург и 15 апр. 1863 г. заключен в Алексеевский равелин Петроп. крепости. По постановлению выс. учр. следств. комиссии предан военному суду, который, за недоказанностью обвинения, освободил его, оставив в сильном подозрении. В 1864 г., по постановлению генерал-аудиториата, приговор изменен, и Ш-в был лишен права на пенсию и ношения мундира в отставке и выслан в Вологодск. губ. под строгий надзор полиции. 24 ноября 1864 г. освобожден из крепости и 9 дек. т. г. водворен в Тотьму (Вологодск. губ.), откуда в марте 1865 г. переведен в Великий Устюг, а в янв. 1866 г.—в Никольск; в дек. т. г. переселен в Кадников, а в 1867 г. в Вологду. 6 апр. 1869 г. получил разрешение переехать по болезни в Калугу, куда прибыл 22 мая т. г. 22 февр. 1874 г. переведен в Новгород; в 1875 г. разрешено жить в Выборге; в 1876 г. освобожден от надзора и в июне 1877 г. получил разрешение жить повсеместно. С нач. 1860-х г.г. принимал деятельное участие в радикальной журналистике: «Русск. Слово» и «Дело», фактическим редактором которого был по смерти Благосветлова. Писал под псевдонимами:

«Н. Радюкин», «Н. Р.», «Н. Языков», «Н. Ш.», «Т. З.». 28 июня 1884 г. арестован за допущение сотрудничества в «Деле» эмигрантов и в 1885 г. выслан под надзор полиции в Смоленск. губ. на пять лет. Ум. в Петербурге 12 апр. 1891 г.

Татищев, Рев. движение, гл. I, VI, VII.—Список 1886 г.—Бурцев, За сто лет, II, 53, 138.—Хроника, 256.—Брокгауз, Словарь.—«Русские Ведомости». Сборник, 200—201.—Корнилов, Обществ. движение, 103—104, 137—147, 187—195.—Л. Кульчицкий, История рев. движения, I, 249 сл., 261 сл.—Большая энциклопедия, XXII.—Глинский, Рев. период, I, 67—69, 92 сл., 104 сл., 156.—Русск. биограф. словарь.—Языков, Обзор, XI.—Петерб. некрополь, IV, 524.—В. Невский, Очерки (Ук.).—Владиславлев, Русск. писатели.

Н. В. Шелгунов, Сочинения. СПБ., 1904.—Л. Шелгунова, Из далекого прошлого. Переписка Н. В. Шелгунова с женою. СПБ., 1901.—Н. В. Шелгунов, Воспоминания. Редакц., вступит. статья и примечания А. А. Шилова. Л., 1923.—Политич. процессы 60-х г.г., I (Прокламация Н. В. Шелгунова к солдатам).—Историко-литер. сборник. Посвящается Вс. Изм. Срезневскому. Л., 1924, стр. 215 сл. (Письма Н. В. Шелгунова; Л. П. Шелгуновой, М. И. Михайлова Н. В. Гербелю).—«Курьер» 1901, № 100 (Памяти Шелгунова).—«Сибирск. Обозр.» 1901, № 61 (Н. В. Шелгунов).—«Был.» 1906, II, 290—291 (Нелишнее раз'яснение).—Н. Ф., «Был.» 1906, III, 41—47 (Событие 1-го марта и Шэлгунов).—В. Голубев, «Был.» 1906, XII, 105—121 (Страничка из истории рабочего движения. Памяти Н. В. Шелгунова).—А. Ершов, «Образов.» 1906, XII, 79—89 (Арест и судьба Н. В. Шелгунова).—А. Г. Фомин, «Ист. Вестн.» 1908, VIII (Писатель-гражданин).—Е. Ардов, «Русск. Вед.» 1909, № 12 (Муки редактора. Из писем Н. В. Шелгунова. 1880—1884 г.г.).—А. Пругавин, «Русск. Мысль» 1910, IV (Шелгунов в ссылке).—В. Н. П., «Гол. Мин.» 1915, VI, 229—237 (Процесс Н. В. Шелгунова).—«Гол. Мин.» 1915, XI, 240—273 (Шелгунов в Калуге).—«Гол. Мин.» 1917, IV—VI, 49—69 (Из воспоминаний Н. В. Шелгунова).—«Красн. Арх.» III (1923), 229—239 (Прокламация Шелгунова «Русским солдатам»).—С. Шестериков, «Был.» XXVI (1924), 102—103 (Письмо Н. В. Шэлгунова).—«Кр. Архив» VI (1924), 260—261 (Адрес рабочих Н. В. Шелгунову).—«Кр. Архив» XIV (1926), 128—147 (Запрещенная цензурой статья Н. В. Шелгунова).

В. Стасов, Н. В. Стасова (Ук.).—П. Лавров, Последовательн. поколения. Жен., 1893.—Огарева-Тучкова, Воспоминания, 166—167, 234.—Н. К. Михайловский, Литерат. воспоминания, I, 88—93, 99—106, 110—117.—Литература партии «Нар. Воли», 713 («Народная Воля» № 10).—Л. Пантелеев, Из воспоминаний, I, 185, 329—330.—М. Лемке, Очерки, 98 сл. (Процесс 32-х).—В. Шаганов, Н. Г. Чернышевский. П., 1907.—М. Ил. Михайлов, Записки (Ук.).—Герцен, Сочинения (Ук.).—М. Лемке, Полит. процессы (Процесс М. И. Михайлова).—М. Сажин, Воспоминания (Ук.).

Круглов, «Ист. Вестн.» 1894, III, 651—652, 657, 658 (Литературные воспоминания).—Засодимский, «Новости» 1902, №№ 51, 52, 55 (Из воспоминаний о Л. П. Шелгуновой).—И. Янжул, «Русск. Стар.» 1910, X, 8, 19, (Воспоминания о пережитом и передуманном).—А. Кособовский, «Рус. Ст.» 1911, IX, 435 (Воспоминания).—К. Арсеньев, «Гол. Мин.» 1913, I, 167 сл. (Из далеких воспоминаний).—«Гол. Мин.» 1913, XI, 249 (Материалы для истории русск. журналистики).—«Гол. Мин.» 1915, I, 217—220 (Гл. Успенский в его переписке).—В. Семевский, «Гол. Мин.» 1915, V, 58—59 (М. В. Буташевич-Петрашевский в Сибири).—В. Берви, «Гол. Мин.» 1915, VII—VIII, 122 (Воспоминания).—В. Мияковский, «Гол. Мин.» 1915, IX, 23 сл. (М. Л. Михайлов).—Е. Штакеншнейдер, «Гол. Мин.» 1915 XI, 169 сл.; 1916, IV, 45 сл. (Из дневников).—В. Евгениев, «Гол. Мин.» 1916, XI, 145—146 (Гончаров, как член Совета по делам печати).—Догано вич, «Ист. Вестн.» 1916, X, 186—187 (А. В. Круглов).—«Гол. Мин.» 1919, I—IV, 103 сл. (Из дневника Я. П. Полонского).—Хоментовская, «Ист. Архив» кн. I (1919), стр. 366 сл. (Н. Г. Чернышевский и подпольная литература 60-х г.г.).—В. Алексеев, «Гол. Мин.» 1922, I, 114 (Студенческий кружок Заичневского-Аргиропуло).—П. Быков, «Был.» XXII (1923), 139 (Воспоминания).—Н. А. Иваницкий, «Север» II (1923), 21,29 (Записки).—«Кат. и Сс.» 1924, II (9), 295—296.—Раскольников, «Молод. Гвардия» 1924, IV, 89—104 (Из истории русской револ. мысли 60-х г.г.).—«Истор.-Рев. Сборник» III (1926), 306 (Список).—А. Шилов, «Красн. Арх.» XIV (1926), 88 сл. (Черныщевский в донесениях агентов III Отделения).

Шелягина, Мария, вдова отст. придворн. вахтера. По распоряжению III Отделения, в связи с нечаевским делом, заключена 28 дек. 1869 г. в Петроп. крепость, из которой освобождена 15 янв. 1870 г.

Нечаевск. дело (III Отдел.).—Список 1852—1879 г.г., л. 31.

Шелягина, Татьяна, дочь отст. придворн. вахтера. По распоряжению III Отделения, в связи с нечаевским делом, заключена 28 дек. 1869 г. в Петроп. крепость, из которой освобождена 15 янв. 1870 г.

Нечаевск. дело (III Отдел.).—Список 1852—1879 г.г., л. 31.

Шестаков, Николай Александрович, с. купца. Род. ок. 1844 г. в Смоленской губ. По окончании Моск. коммерч. уч-ща был студентом Моск. Земледельч. ак-ии. В конце окт. 1869 г. вошел в моск. нечаевск. кружок, организованный П. Енкуватовым, потом организовал свой кружок. Арестован в Москве в конце дек. 1869 г. и 22 янв. 1870 г. заключен в Петроп. крепость. В виду сознания в принадлежности к тайн. общ-ву предан 1 июля 1871 г. суду особ. прис. СПБ. суд. палаты по обвинению в составлении заговора для ниспровержения существующего порядка управления в России; 6 авг. т. г. приговорен в восьмимесячн. тюремн. заключению и к отдаче под надзор полиции на 5 лет. 8 окт. 1871 г. переведен из крепости в СПБ. исправительную тюрьму и по отбытии наказания выслан в г. Белый (Смоленск. губ.). В 1875 г. занимал должность письмоводителя местного уездного по крестьянским делам присутствия. В 1876 г. освобожден от надзора.

Нечаевск. дело (III Отдел.).—Справки (П. Енкуватов, Катанаев, В. Лунин).—Список 1852—1879 г.г., л. 32 об.—Татищев, Рев. движение, гл. XI.—Глинский, Рев. период, I, 423 сл., 432.—«Прав. Вестн.» 1871, №№ 171 (обвинит. акт), 175 (об'яснения Шестакова), 176, 177, 179, 180, 181 (речь прокурора), 184 (речь защитн. Арсеньева), 185 (посл. слово), 187 (приговор).

Шестакович, Болеслав Петрович — см. Шостакович.

Шестоперов, Петр, сын купца, б. студент Казанск. ун-та. Род. ок. 1838 г. Кандидат на должность судебн. следователя при Астрах. суд. палате. В 1863 г. привлекался по делу о «Казанском заговоре». Преданный суду Сената, приговорен к высылке в отдаленную губернию под строгий надзор полиции; по распоряжению м-ра вн. дел 16 июня 1864 г.—к высылке на родину. Водворен 16 дек. 1864 г. в Астрахани с правом поступления на службу. В 1868 г. занимал должность красноярского суд. следователя и в том же году освобожден от надзора.

Ведомость по Астрах. губ. (1865).—Татищев, Рев. движение, гл. VII.

Шеффер, студ. медиц. фак. Московск. ун-та. Был посредником в переписке с Гольштейном. Арестован 19 дек. 1869 г. в связи с нечаевск. делом; освобожден 25 дек. т. г.

Нечаевск. дело (III Отдел.).

Шилль, Владимир, студент Московск. ун-та. За участие в моск. студ. волнениях в окт. 1861 г. по выс. пов. 6 февр. 1862 г. исключен из ун-та без права поступления в течение двух лет; в случае отсутствия поручителей в Москве подлежал высылке под надзор полиции в один из уездн. городов северн. губ.

Татищев, Рев. движение, гл. III.—Бурцев, За сто лет, II, 47.—«Колок.» л. 137 (1862), 1137.

Шиловский, Степан, студент Казанск. дух. ак-ии. В 1861 г. привлекался за распространение прокламации «Послание старца Кондратия» и получил за это строгое внушение.

Герцен, Сочинения (Ук.).

Шиманов, Андрей Львович, б. студ. Харьковск. ун-та. Род. в 1836 г. Учитель Полтавского Петровского кад. корпуса. Арестован в сент. 1862 г. и 17 сент. т. г. заключен в Петроп. крепость за участие в политич. кружках «крайнего малороссийского направления». По постановлению выс. учр. следств. комиссии выслан в Курскую губ. под надзор полиции. 31 дек. т. г. освобожден из крепости и передан в распоряжение петерб. обер-полицеймейстера. В Курске служил штатн. чиновником Курск. губ. правления, а затем был секретарем Курск. статистич. комитета. В 1865 г. освобожден от надзора. Впоследствии—этнограф и статистик.

Список 1852—1879 г.г., л. 10 об.—Татищев, Рев. движение, гл. IV. — Бурцев, За сто лет, II, 53. — «Был.» 1907, VII, 169 (Дело о распространении малоросс. пропаганды).

Шиманский, Осип, студент СПБ. ун-та. За участие в петерб. студ. волнениях 1861 г. заключен 12 окт. в Петроп. крепость, из которой 17 окт. переведен в Кронштадт. Освобожден 6 дек. 1861 г.

Дело Петроп. крепости (1861).—«Колок.» л. 114 (1861), 955.

Шимков, Андрей Петрович, студент Харьковск. ун-та. Род. в Полтавск. губ. в 1839 г. За участие в тайн. общ-ве, организованном харьковск. студентами (1855 г.) (дело Бекмана, Муравского и др.), арестован в 1860 г. и 9 марта т. г. заключен в Алексеевский равелин. 24 июня т. г. передан в III Отделение. Окончил ун-т в 1860 г. В 1865 г. избран доцентом физики в Харьк. ун-те; впоследствии—профессор. В 1904 г. назначен директором Моск. Сельско-Хозяйств. инст-та.

«Моск. Ведом.» 1904, № 101.—«Русск. Вед.» 1904, № 102.—«Ист.-Револ. Сборник» III (1926), 306 (Список).

Шипов, Павел Александрович, дворянин, с. действ. ст. сов. Род. 19 февр. 1841 г. Будучи вольнослушателем Моск. ун-та, принимал деятельное участие в окт. 1861 г. в студенч. волнениях. Окончил ун-т весной 1862 г. Арестован в Москве в июне 1862 г. и 11 июня т. г. заключен в Невскую куртину Петроп. крепости за хранение противоправительственной статьи, предназначенной к напечатанию в одном из русских заграничных изданий. 19 ноября т. г. освобожден из крепости и передан в распоряжение петерб. обер-полицеймейстера. Преданный суду Сената, приговорен 12 марта 1863 г. к аресту на три месяца и отдаче под надзор

П. А. Шипов.

С фотогр. 1860-х г.г.
Архив Революции СССР.

полиции на три года. Вторично привлекался в том же году по делу тайн. общ-ва «Земля и Воля» (дело Андрущенко) по обвинению в содействии к побегу из места заключения в мае 1863 г. Ив. Ив. Кельсиева. 17 сент. 1863 г. вторично заключен в Екатерин. куртину Петроп. крепости, из которой освобожден 17 янв. 1864 г. с отдачею на поруки под строгий надзор полиции. По постановлению выс. учр. следств. комиссии предан суду Сената, который 6 апр. 1866 г. освобожден от ответственности. В 1868 г. был почетным мировым судьей; был избран кандидатом на должность непременного члена губернского по крестьянск. делам присутствия, но не утвержден правительством. В 1869 г. освобожден от ограничений в правах и преимуществах. Ум. в Москве 28 июля 1892 г.

Ведомость по Петербург. губ. (1867).—Список 1852—1879 г.г., л.л. 7 об., 15.—Татищев, Рев. движение, гл. VI, VIII.—Бурцев, За сто лет, II, 66.—Моск. некрополь, III, 365.— Политич. процессы 60-х г.г., I (Ук.) (Дело И. Кельсиева и П. Шипова).—Богучарский, Материалы, 150 сл. (112 сл.)—«Колок.» л.л. 208 — 215 (1865—1866) (Дело Андрущенко).

Широбоков, Леонид Алексеевич, двор. Тверской губ., отст. поручик, кандидат в мировые посредники Тверской губ. Арестован 18 февр. 1862 г. в Петербурге за подписание заявления тверских миров. посредников от 5 февр. т. г. и 19 февр. т. г. заключен в Петроп. крепость. Преданный 26 февр. т. г. суду Сената, приговорен 21 июня т. г. к лиш. нек. особ. по 54 ст. прав и к заключен. в смирит. доме на 2 года

2 мес. 13 июня т. г. передан из крепости в СПБ. исправит. заведение, а 21 июля т. г. прощен по случаю «тезоименитства государыни» с ограничением в правах.

Дело Петроп. крепости (1862).—Т а т и щ е в, Рев. движение, гл. V.—Госуд. преступления, I, стр. 200—208 (111, 115—116).—К о р н и л о в, Обществ. движение, 117.—Г л и н с к и й, Рев. период, I, 247.—Г е р ц е н, Сочинения (Ук.).—«Сев. Почта» 1862, №№ 39, 181.—«Освобождение». Сборник, I (1903). (Эпизод из истории обществ. движения в России).

Ши[а]ц, Эммануил, вольнослушатель СПБ. ун-та. За участие в петерб. студ. волнениях 1861 г. заключен 12 окт. т. г. в Петроп. крепость, из которой 17 окт. переведен в Кронштадт. Освобожден 6 дек. 1861 г.

Дело Петроп. крепости (1861).—«Колок.» л. 114 (1861), 955.

Шишов, колл. регистр. В 1864 г. по постановлению выс. учр. следств. комиссии подчинен негласн. надзору по месту жительства—в Саратове за участие в организации столярной артели на коммунистич. началах (дело Христофорова).

Т а т и щ е в, Рев. движение, гл. III.

Шкляревский, Алексей, студент Моск. ун-та. В 1861 г. был участником кружка Заичневского-Аргиропуло; арестован в т. г. в Москве за распространение запрещенных сочинений и предан суду Сената (процесс 27-ми), но от ответственности освобожден.

Т а т и щ е в, Рев. движение, гл. IV.—М. Л е м к е, Полит. процессы (Ук.).—Г е р ц е н, Сочинения (Ук.).—«О минувшем». П.,1909, стр. 142, 149 сл. (Дело П. Заичневского).—В. А л е к с е е в, «Гол. Мин.» 1922, I, 126 (Студенческий кружок Заичневского-Аргиропуло).

Шкляревский, Никифор, студент Моск. ун-та. Участник в 1861 г. моск. студенч. кружка Заичневского-Аргиропуло. Арестован в т. г. в Москве за распространение запрещенных сочинений и предан суду Сената (процесс 27-ми); признан непричастным к делу.

Т а т и щ е в, Рев. движение, гл. IV.—М. Л е м к е, Полит. процессы (Ук.).—«О минувшем». П., 1909, стр. 142, 149 сл. (Дело П. Г. Заичневского).—В. А л е к с е е в, «Гол. Мин.» 1922, I, 126 (Студенческий кружок Заичневского-Аргиропуло).

Шматович, Эдуард, студент Мед.-Хир. ак-ии. Род. в Новгор. губ. ок. 1841 г. Находился в заключении в Алексеевск. равелине по делу тайн. общ-ва «Земля и Воля» с 16 марта 1863 г.; 9 мая т. г. отправлен из крепости в Динабург. По распоряжению команд. войсками Виленск. воен. округа выслан в Арханг. губ. под надзор полиции по выдержании в тюрьме трех месяцев. Наказание отбывал в Динабурге. С 8 апр. 1864 г. водворен в Пинегу.

Ведомость по Арханг. губ. (1866).—«Истор.-Рев. Сборник» III (1926), 306 (Список).

Шмиде[н]кампф, Викентий, петербургский книгопродавец. Арестован в 1863 г. по постановлению выс. учр. следств. комиссии в связи с делом Андрущенко по обвинению в торговле запрещенными изданиями и 1 декабря т. г. заключен в Екатерин. куртину Петроп. крепости. Дело о нем было передано мин-ру внутр. дел для зависящих распоряжений. 25 февр. 1864 г. освобожден из крепости на поруки.

Список 1852—1879 г.г., л. 16.—Т а т и щ е в, Рев. движение, гл. VII.—Б у р ц е в, За сто лет, II, 66.—«Колок.» л. л. 208—215 (1865—1866) (Дело Андрущенко).

Шмулевич, Яков, студент Киевск. ун-та. Арестован 1 февр. 1860 г. в Киеве по делу о воскресн. школах (дело Бекмана, Муравского и др.) и 24 февр. т. г. заключен в Алексеевский равелин. 30 апр. т. г. отправлен из равелина в III Отделение.

М. Л е м к е, Очерки, 285 сл. (Молодость «отца Митрофана»). — «Истор.-Рев. Сборник» III (1926), 306 (Список).

Шмурло, Викентий, студ. СПБ. ун-та. За участие в петерб. студенч. волнениях 1861 г. заключен 12 окт. т. г. в Петроп. крепость, из которой 17 окт. переведен в Кронштадт. Освобожден 6 дек. 1861 г.

Дело Петроп. крепости (1861).—«Колок.» л. 114 (1861), 955.

Шостак, Александр, дворянин Витебской губ. Заключен 24 марта 1863 г. в Петроп. крепость за приготовление боевых патронов и оружия в мызе Мариенгаузен (Люцинск. у. Витебск. губ.) по делу общ-ва «Земля и Воля». 7 мая т. г. из крепости отправлен в Динабург.

Список 1852—1879 г.г., л. 13.

Шо[е]стакович, Болеслав Петрович, неслуж. дворянин, с. колл. ас., ветерин. врача. Род. ок. 1845 г. Учился в 1-й Казанской гимназии, откуда вышел в 1862 г. Привлекался по делу 4 апр. 1866 г.; арестован в Казани и 24 июня 1866 г. заключен в Петроп. крепость по обвинению в посредничестве между московскими поляками и членами кружка Ишутина, а также в содействии к побегу в 1864 г. и в укрывательстве «политич. преступника» Ярослава Домбровского. 14 июля т. г. предан Верх. уг. суду, которым 24 сент. т. г. приговорен к каторжным работам, замененным в виду его чистосердечного раскаяния лиш. вс. особ. и по сост. присв. ему прав и преим. и ссылкою на поселение в Томскую или Тобольскую губ. 7 окт. 1866 г. передан из крепости в пересыльную тюрьму для отправления в Сибирь. В 1870 г. разрешено жить под надзором в Пермской губ., исключая г. Екатеринбурга, но разрешением не воспользовался. В 1877 г. освобожден от надзора. Был управляющим иркутским отделением Сибирского банка. В 1881 г., проживая Томске, ходатайствовал о разрешении жить повсеместно и поступить на госуд. службу, что разрешено в 1892 г.

Список 1852—1879 г.г., л. 22 об.—Т а т и щ е в, Рев. движение, гл. IX.—Госуд. преступления, I, 262—274 (144—151).—Г л и н с к и й, Рев. период, I, 315 сл.—Белый террор, 119.—Г е р ц е н, Сочинения (Ук.).—Записки П. А. Ч е р е в и н а, 20 сл., 29.—И. П о п о в, Минувшее и пережитое. Сибирь и эмиграция. Л., 1924, стр. 210—211.—«Был.» 1906, IV, 295 сл. (Каракозовский процесс).

Шраг, Илья Людвигович. Род. ок. 1849 г. Студент СПБ. ун-та. Во время петерб. студ. волнений 1869 г. был сторонником умеренной студенческ. партии. Арестован и заклю-

чен в Петроп. крепость, исключен из ун-та и по распоряжению шефа жандармов выслан 22 марта 1869 г. на родину, в местечко Седнево (Черниг. губ. и уезда) под надзор полиции. В июне 1873 г. получил разрешение жить повсеместно, исключая столичн. и университетск. городов. В ноябре т. г. получил разрешение переехать в Киев для сдачи госуд. экзаменов. В янв. 1878 г. надзор был снят и разрешено жить повсеместно. Впоследствии занимался адвокатурой в Чернигове.

Нечаевск. дело (III Отдел.).—Справка (Н. Кипиани).—Татищев, Рев. движение, гл. XI.—Глинский, Рев. период, I, 397.—С. Сватиков, «Наша Страна», П., 1907, стр. 186 сл. (Студенческое движение 1869 г.).

Штакеншнейдер, Адриан Андреевич, с. архитектора, профессора Академии Художеств. Род. ок. 1841 г. Студент СПБ. ун-та, юрист. Исключен из ун-та за участие в демонстрации 1 марта 1861 г. в память убитых поляков в Варшаве. В том же году принят обратно в ун-т и в окт. т. г. принимал деятельное участие в петерб. студ. волнениях. Арестован на квартире Н. В. Альбертини и 5 окт. т. г. заключен в Петроп. крепость. По выс. пов. 4 дек. т. г. прощен после строгого внушения с обязательством принять матрикул; при наличии поручителей дозволено остаться в Петербурге. Освобожден из крепости 7 дек. 1861 г. и с этого времени находился под гласн. надзором полиции по месту жительства—в Петербурге. В 1890-х г.г. сотрудничал в «Русск. Вестнике».

Дело Петроп. крепости (1861).—Ведомость по Петерб. губ. (1867).—Бурцев, За сто лет, II, 46.—Л. Пантелеев, Из воспоминаний, I, 188.—«Колок.» л. 102 (1861) (Петербургский ун-т).—«Колок.» л. 121 (1862), 1009.

Штольпе, Владислав, студент СПБ. ун-та. За участие в петерб. студ. движении 1861 г. заключен 12 окт. т. г. в Петроп. крепость, из которой 17 окт. переведен в Кронштадт. Освобожден 6 дек. 1861 г.

Дело Петроп. крепости (1861).—Татищев, Рев. движение, гл. III.—«Колок.» л. 114 (1861), 955.

Штукенберг, Александр Антонович, с. подполк., инженера. Род. 7 сент. 1844 г. в Вышн.-Волочке. Окончил СПБ. ун-т со степенью кандидата в 1867 г. С 1865 г. состоял под негласным надзором полиции по месту жительства—в Петербурге по подозрению в содействии бегству подпор. Юндзила. Впоследствии геолог и палеонтолог; с 1876 г.—профессор. Казанск. ун-та, Ум. 31 марта 1905 г. в Казани.

Ведомость по Петерб. губ. (1867).—Н. Загоскин, Словарь профессоров Казанск. ун-та.—«Волжск. Вест.» 1900, № 271.—«Слово» 1905, № 115 (Некролог).

Шугуров, Николай Васильевич. Окончил Моск. ун-т со званием действит. студента. Привлекался в 1866 г. к дознанию Моск. следств. комиссией по делу 4 апр. 1866 г. за участие в качестве библиотекаря «малороссийской общины», основанной в 1863 г. студентами ун-та, но от ответственности освобожден. В 1868 г., проживая в Москве, принимал участие в «Рублевом обществе» Г. Лопатина—Ф. Волховского.

Татищев, Рев. движение, гл. IX и прилож. К.—Г.А. Лопатин, Автобиография. П., 1922, стр. 42 (Рублевое об-во).

Шуйский, Николай, студент СПБ. ун-та. За участие в петерб. студенч. волнениях заключен 12 окт. т. г. в Петроп. крепость, из которой 17 окт. переведен в Кронштадт. Освобожден 6 дек. 1861 г.

Дело Петроп. крепости (1861).—Татищев, Рев. движение, гл. III.—«Колок.» л. 114 (1861), 956.

Шуйский, Петр, студент СПБ. ун-та. Род. ок. 1840 г. За участие в петерб. студ. волнениях 1861 г. заключен 12 окт. т. г. в Петроп. крепость, из которой 17 окт. переведен в Кронштадт. Освобожден 6 дек. т. г. и с этого времени состоял под гласн. надзором по месту жительства—в Петербурге.

Дело Петроп. крепости (1861).—Ведомость по Петерб. губ. (1867).— «Колок.» л. 114 (1861), 955.

Шукшт[а], Адольф Осипович, двор., с. землевладельца Россиенск. у. (Ковенской губ.), портупей-юнкер Михайловск. артиллер. уч-ща. Род. ок. 1845 г. Арестован в Петербурге в 1862 г. по делу Степуто за доставление в его фотографию для размножения и распространения воззвания «К полякам» и 1 дек. т. г. заключен в Петроп. крепость. Преданный военному суду при СПБ. ордонанс-гаузе, приговорен генерал-аудиториатом к лишен. двор., вс. прав сост. и к ссылке в каторжн. работы на заводах на 4 года. Приговор выс. утвержден 13 июля 1863 г. 31 июля т. г. отправлен из крепости в Сибирь. В сент. 1864 г. отправлен в Нерчинские рудники. 16 апр. 1866 г. освобожден от каторжных работ и причислен на поселение в Братскую волость (Нижнеудинского округа). В 1871 г. переселен в Олонецкую губ. 17 мая т. г. возвращены права, а в 1874 г. получил разрешение жить на родине. В конце 1870-х г.г. проживал в Каргополе.

Список 1852—1879 г.г., л. 11.—Справка (Бажин).—Татищев, Рев. движение, гл. VI.—Госуд.преступления, I, 215—216 (119—120).—Герцен, Сочинения (Ук.).—М. Лемке, Полит. процессы (Ук.).—«Сенатск. Ведом.» 1863, № 64.—С. Стахевич, «Был.» XXI (1922), 70, 84 (Воспоминания).

Шулятников, Михаил Иванович, с. глазовского мещанина. Род. ок. 1847 г. Бывш. вольнослушатель Казанск. ун-та. В мае 1863 г. привлекался по делу о «Казанск. заговоре» по обвинению в недонесении об имевшихся у Ив. Орлова прокламациях. Преданный суду в обще-уголовном порядке, приговорен Сенатом к каторжн. работам, но по выс. повел. 17 мая 1867 г. о прекращении всех неоконченных до сего времени дел, касающихся последнего мятежа, получил прощение и отдан под надзор на 3 года.

Татищев, Рев. движение, гл. VII.—Герцен, Сочинения (Ук.).—А. Ершов, «Гол. Мин.» 1913, VI—VII (Казанский заговор).—Б. Козьмин, «Красн. Архив» IV (1923), 272 сл. (Отзвуки польского восстания 1863 г.).

Щ

Щапов, Афанасий Прокофьевич, историк, публицист, с. сельск. дьячка и бурятки крестьянки. Род. в сел. Ангинском (Верхоленск. у. Иркутск. губ.) 18 янв. 1830 г. По окончании Иркутск. духовн. уч-ща поступил в 1846 г. в Иркутск. духовн. сем-рию, которую окончил в 1852 г. и послан в Казанск. духовн. ак-мию; окончил ее в 1857 г. со степенью баккалавра. В сент. 1856 г. назначен читать лекции по русской истории в Казанск. духовн. ак-мии, а 17 сент. 1860 г. избран на кафедру русск. истории в Казанск. ун-те. В 1861 г. состоял членом тайн. студенч. общ-ва «Библиотека казанск. студентов». 16 апр. 1861 г. в Казани на панихиде по убитым крестьянам в с. Бездна произнес речь, за которую арестован 30 апр. в Н.-Новгороде и доставлен в III Отделение. Освобожден в авг. 1861 г., лишен кафедры и приговорен к двухнедельному аресту при полиции. По рассмотрении дела его о речи Синодом, был приговорен к ссылке в Соловецкий монастырь; приговор этот был высоч. отменен, и Щапов назначен на службу чиновником в м-во внутр. дел. С этого времени начал работать в журналах. В 1862 г. за ним установлен секретный надзор в связи с имевшимися сведениями о сношениях его с «лондонскими пропагандистами». В 1864 г. в связи с этим выслан в с. Ангу, из которой вскоре переведен в Иркутск, где арестован летом 1865 г. по делу «Общ-ва Независимости Сибири» (кружок Потанина-Ядринцева) и доставлен в Омскую тюрьму по обвинению в знании о «преступных действиях» главных членов кружка. Дело его по рассмотрении Омскою и выс. учр. следствен. комиссиями передано Сенату, который, согласно мнению Гос. Совета 20 февр. 1868 г., освободил его от ответственности. Умер 27 февр. 1876 г. в Иркутске.

А. П. Щапов.

Из кн. Дубровского «Рожденные в стране изгнания».

Татищев, Рев. движение, гл. III, VIII.—Свод показаний, 42.—Бурцев, За сто лет, II, 49, 65, 88.—Брокгауз, Словарь.—А. Корнилов, Обществ. движение, 148—149, 187.—Загоскин, Словарь профессор. Казанск. ун-та, I.—Глинский, Рев. период, I, 118—119.—Бурцев, Календарь, 62.

Н. Аристов, Аф. Прок. Щапов. СПБ., 1883.—Н. Белозерский, Аф. Пр. Щапов, как педагог. СПБ., 1905. Аф. Прок. Щапов, Сочинения. СПБ., 1908. Тт I—III (В третьем томе биография Щапова, написанная Г. А. Лучинским).—К. Дубровский, Рожденные в стране изгнания. П., 1916, стр. 93—105, 108 (Отец областничества).—Г. А. Лопатин. Автобиография, 127—135 (Аф. Пр. Щапов).—М. Азадовский, Легенда о Щапове. Ирк., 1923.—А. Щапов, «Искра» 1862 (Из бурсацкого быта. Воспоминания).—«Колок.» л. 119—120 (1862), 1000 (Проф. Щапов).—Н. Ядринцев, «Неделя» 1875, № 40 (Исследования Щапова о сибирск. общине).—Некрологи: «Вестн. Евр.» 1876, V, 450—452.—[Г. Лопатин], «Вперед» № 34 (1876), 337—341.—С. Шашков, «Дело» 1876, IV, 149—160.—П. В., «Древн. и Нов. Россия» 1876, IX (К биографии А. П. Щапова).—М. З-н, «Изв. Сибирск. Отд. Геогр. Общ-ва» 1876, т. VII, № 1—2.—«Неделя» 1876, №№ 3—5, 6—7. С. Шашков, «Нов. Вр.» 1876, №№ 196, 198 212, 227, 245, 252 (Аф. Пр. Щапов).—«Отеч. Зап.» 1876. V.—«Живоп. Обозр.» 1881, №№ 44, 46—48 (А. Щапов).—Н. Аристов, «Ист. Вест.» 1882, X, 5—44; XI, 295—336; XII, 576—618 (Жизнь Аф. Пр. Щапова).—Н. Ядринцев, «Вост. Обозр.« 1883, №№ 25, 27, 31. (Жизнь и труды Щапова).—Его же. »Вост.Обозр.« 1885, № 17 (Любовь к родине и судьба А. Щапова).—Н. Фирсов, «Русс. Ст.» 1889, VI, 623—640 (Студенческие истории в Казанском ун-те).—«Сибирск. Сборник« 1889 в. II (Вагин, Щаповы).—«Вост. Обозр.» 1895, № 35.—И. Попов, «Вост. Обозр.» 1896, № 26 (А. П. Щапов),—«Вост. Обозр.» 1897, № 63 (К биографическим материалам о Щапове).—П. Юдин, «Истор. Вестн.» 1898, II, 622—628 (К биографии Щапова).—С., «Ист. Вестн.» 1898, V, 704—705 (К биографии А.Щапова).—П. Знаменский. «Ист. Вестн.» 1899, II, 511—527 (К биографии Щапова).—Юбилей: «Вост.Обозр.» 1901, № 169 (Нечто о Щапове)—Бирж. Вед.» 1901, № 56 (А. П. Щапов).—«Россия» 1901, № 661 (А. П. Щапов).—«Вост. Обозр.» 1901, № 44 (Аф. Пр. Щапов).—Д. Сильчевский, «Новости» 1901 № 56 (А. П. Щапов).—Г. Алексинский, «Рус. Мысль» 1901, VII—VIII (Историк-публицист).—«Русск.

Вед.»1901, № 57 (Памяти А. Щапова).—«Вост. Обозр.» 1905, № 45 (А. П. Щапов).—Смирнов, «Русск. Ведом.» 1905, №№ 45, 62, 65 (В Казанском ун-те в 1860—1861 г.г.).—Агафонов, «Сборн. Нижегор. уч. арх. комиссии», в. XV, 41; в. XVI, 536 (Воспоминания).—«Был.» 1906, IX, 208 (К протесту по делу Щапова).—А. Ефименко, «Телеграф» 1907, №4 (О Щапове).—«Сиб. Арх.» 1913, VI—VIII (О судьбе щаповских бумаг).—М. Азадовский, «Рус. Ст.» 1916, VI, 394—399 (К биографии А. П. Щапова).—Попельницкий, «Гол. Мин.» 1917, IX—X, 90—107. (Панихида по убитым крестьянам в с. Бездна).—«Кр. Арх.» IV (1923), 407 (Речь Щапова после панихиды по убитым в с. Бездна крестьянам).—«Сиб. Огни» 1923, IV, 193.—Д. Чудинов, «Сиб. Огни» 1924, V, 170—189 (Забытый предтеча).—«Красн. Арх.» XIX (1926), 150—165 (Письмо А. Щапова Александру II в 1861 г.).

И. Худяков, Автобиография, 25.—М.Коялович, История русск. самосознания. СПБ., 1884.—П. Знаменский, История Казанск. дух. ак-мии. 1892.—М. Лемке, Н. М. Ядринцев, 42, 63.—Барсуков, Погодин (Ук.).—Н. К. Михайловский, Литерат. воспоминания, I, 443 сл. — Т. Пассек, Воспоминания, 199.—Л. Пантелеев, Воспоминания, II, 145.—А. Никитенко, Записки (Ук.).—М. Лемке, Очерки, 65, 68, 116, 144, 156 (Процесс 32-х); 293 сл., 308 (Молодость «отца Митрофана»).—Герцен, Сочинения (Ук.).—М. Лемке, Полит. процессы (Ук.).—Г. А. Лопатин, Автобиография, 96—97 (Из Иркутска. Корреспонденция).—Н. Шелгунов, Воспоминания (Ук.).—М. Н. Покровский, Борьба классов и русск. истор. литература. П., 1923.

П. Долгоруков, «Правдивый» № 3 (1862), 17 (Жестокость Синода).—«Вперед» т. II (1874), 110—111 (Из Иркутска).—«Первый шаг». Сборник. Каз., 1876 (Воспоминания казанского студента).—XXV лет. 1859—1884. Сборник общ-ва для пособия нуждающ. литераторам и ученым, 131—138.—И. Красноперов, «Вестн. Евр.» 1905, XII, 586—588 (Из моих воспоминаний).—«Был.» 1906, I, 167—169 (Письмо Чернышевского к А.А. Краевскому).—К. Арсеньев, «Гол. Мин.» 1913, I, 167 сл. (Из далеких воспоминаний).—П. Боборыкин, «Гол. Мин.» 1913, III, 190—191 (За полвека).—И. Попов, «Гол. Мин.» 1915, I, 292 сл. (К 80-летию Гр. Н. Потанина).—«Гол. Мин.» 1916, X, стр. CX (Светлой памяти В. И. Семевского).—А. Шилов, «Кр. Арх.» XIV (1926), 106—107, 124 (Чернышевский в донесениях агентов III Отделения).—«Кр. Арх.» XVII (1926), 181—184 (К истории демонстрации-панихиды по убитым в с. Бездна крестьянам в 1861 г.).

Щелкунов, Дмитрий, с. священ. Род. ок. 1848 г. По окончании Воронежской гимназии, был студентом СПБ. ун-та. Привлеченный по нечаевскому делу, причислен к III группе сообщников Нечаева. Определением гражд. касс. д-та Сената 6 мая 1871 г. судебное преследование прекращено за недостатком улик.

Нечаевск. дело (III Отдел.).—Татищев, Рев. движение, гл. XI.

Щербак, Александр Викторович, студент Мед.-Хир. ак-ии. Род. в 1848 г. Арестован 16 марта 1869 г. за участие в студенч. волнениях этого года. Окончил академию в 1872 г.; впоследствии—д-р медицины; сотрудничал в «Врач. Ведомостях» и «Нов. Времени». Ум. 9 сент. 1894 г. в Японии.

Нечаевск. дело (III Отдел.). — Знакомые. Альбом Семевского, 106.—Некрологи: «Всем. Иллюстр.» 1894, т. 52, стр. 351. — «Истор. Вестн.» 1894, XII, 900.—«Нов. Вр.» 1894, № 6689.—«Новости» 1894, № 281.

Щербаков, Алексей И., вольнослушат. СПБ. ун-та. За участие в петерб. студенч. волнениях 1861 г. заключен 12 окт. т. г. в Петроп. крепость, из которой 17 окт. переведен в Кронштадт. Освобожден 6 дек. 1861 г.

Дело Петроп. крепости (1861).—Бурцев, За сто лет, II, 47.—Юнге, Воспоминания, 453.—«Колок.» л. 114 (1861), 955.

Щербаков, Алексей Яковлевич, дворянин, с. есаула Астрах. казачьего войска. Род. ок. 1842 г. в станице Ветлянской (Енотаевск. у. Астраханск. губ.). По окончании Астраханской гимназии поступил на медиц. фак. Казанск. ун-та. Арестован в 1863 г. в Казани по делу о «Казанском заговоре». Преданный суду Сената по обвинению в участии в совещании по подготовлению восстания, приговорен в ноябре 1864 г. к каторжным работам на 10 лет, но по выс. повел. о прекращении всех незаконченных к тому времени политич. дел, касающихся последнего мятежа, отдан под надзор полиции на три года. До последнего определения бежал из Казанской тюрьмы 21 ноября 1866 г. за границу. Проживая в Женеве, принимал участие в редакции «Народного Дела». В 1872 г. получил степень доктора медицины в Бернском ун-те. В 1875 г. поступил на службу Чилийского правительства врачем. В 1880 г. ходатайствовал о возвращении в Россию, что и было разрешено.

Татищев, Рев. движение, гл. VII.—Календарь «Народной Воли», 156—Библиографич. каталог, 19, 176—179.—Богучарский, Материалы, 190 сл. (142 сл.).—Герцен, Сочинения (Ук.).—«Колок.» л. 233—234 (1867) (А. Я. Щербаков).—И. Красноперов, «Вестн. Евр.» 1905, XII, 598 (Из воспоминаний).—А. Ершов, «Гол. Мин.» 1913, VI—VII (Казанский заговор).—Богучарский, «Гол. Мин.» 1915, IV, 204—205, 210—211 (Общественное движение 60-х г.г.).—Б. Козьмин, «Красн. Арх.» IV (1923), 272 сл. (Отзвуки польск. восстания 1863 г.).

Щукин, Николай Семенович, с. ст. сов., учитель Иркутского уездн. уч-ща. Род. ок. 1836 г. По окончании Иркутской гимназии в 1856 г. поступил в Педагогич. ин-т в Петербурге. Летом 1865 г. арестован в Иркутске по делу «Общ-ва Независимости Сибири»

Н. С. Щукин.

С фотогр. 1860-х г.г.
Из собр. Ленингр. Музея Революции.

(кружок Потанина-Ядринцева) и заключен в Омскую тюрьму по обвинению в «преступной переписке» с главными членами кружка. Дело о нем по рассмотрении Омскою и выс. учр. следств. комиссиями передано в Сенат, который, согласно мнению Госуд. Совета 20 февр. 1868 г., приговорил его к лиш. вс. прав и ссылке под надзор полиции в отдаленный уезд Архангельск. губ. В июне 1868 г. по этапу отправлен в Пинегу (Арханг. губ.), где обнаружил признаки душевн. расстройства. Ум. в Пинеге в февр. 1870 г.

Татищев, Рев. движение, гл. VIII.—Бурцев, За сто лет, II, 65.—М. Лемке, Н. М. Ядринцев, 27 сл., 63.—Дубровский, Рожденные в стране изгнания, 112.—И. Попов, «Гол. Мин.» 1915, I, 294 сл. (К 80-летию Гр. Н. Потанина).—Богучарский, «Гол. Мин.» 1915, IV, 203—204 (Общественное движение 60-х г.г.).—А. Шилов, «Вольн. Сибирь» 1918, № 6 от 3 марта (Об-во Независимости Сибири).

Щуко[а], Витольд, студент СПБ. ун-та. Род. ок. 1838 г. За участие в петерб. студ. беспорядках 1861 г. заключен 12 окт. т. г. в Петроп. крепость, из которой 17 окт. переведен в Кронштадт. Освобожден 6 дек. т. г. и с этого времени состоял под гласным надзором по месту жительства—в Петербурге. В 1867 г. состоял на службе в чине колл. регистратора.

Дело Петроп. крепости (1861).—Ведомость по Петерб. губ. (1867).—«Колок.» л. 114 (1861), 955.

Щур, Лев, рядовой 4-го стрелкового батальона, распропагандированный Аргольдом и Сливицким. В 1862 г. привлечен по их делу за пропаганду среди солдат. Преданный военно-полевому суду, приговорен к лиш. воинск. звания, вс. прав сост. и наказанию шпицрутенами через сто человек шесть раз, а затем к ссылке в каторжные работы на 12 лет в рудниках. Приговор конфирмован 14 июня 1862 г. и приведен в исполнение 16 июня т. г. в крепости Модлин (Новогеоргиевск).

Татищев, Рев. движение, гл. VI.—Бурцев, За сто лет, II, 54.—Госуд. преступления, I, 205—207 (114—115).—Богучарский, Материалы, 39 (28—29).—Глинский, Рев. период, I, 229 сл.—Теобальд (В. А. Роткирх), Воспоминания, IV, 39—53.—Герцен, Сочинения (Ук.).—М. Ю. Ашенбреннер, Военная организация «Нар. Воли» (Ук.).—«Колок.» л. 138 (1862), 1151 — 1152 (Выстрелы, раны, убийства). — «Правдолюбивый» № 8 (1862). 60. — «Русск. Инвалид» 1862, № 136.—П. Огородников, «Ист. Вестн.» 1882, IX, 568—569 (Дневник заключенного).—«Музей Революции». Сборник. Л., 1923, стр. 38—43 (А. Шилов, Дело Аргольдта, Сливицкого, Ростковского, Щура в 1862 г.).

Э

Эберман, Владимир Михайлович, английский подданный. Род. в Н.-Новгороде в 1842 г. Гимназистом бежал из России за границу; в 1860 г. был наборщиком в типографии Герцена в Лондоне. С «голода» предлагал свои услуги русскому правительству. Был учителем в молоканской школе в Тульче. Добровольно возвратился в июне 1866 г. в Россию и в марте 1867 г. перевезен из Кишинева, где он содержался в остроге, в Н.-Новгород. 19 янв. 1870 г. выслан правительством за границу.

В. Кельсиев, Исповедь, I, IV.—Герцен, Сочинения (Ук.).

Эльманович, Людмила Александровна, дочь губ. секр. Род. в 1852 г. Арестована в Петербурге 29 дек. 1869 г. в связи с нечаевск. делом и 30 дек. т. г. заключена в Петроп. крепость, из которой освобождена 15 янв. 1870 г. В 1874 г. сдала экзамен на звание домашн. учительницы, но диплома не получила.

Нечаевск. дело (III Отдел.).—Справки (Бобарыкова, Л. Эльманович).—Список 1852—1879 г.г., л. 31 об.—Алфавит 1861—1871 г.г., л. 9 об.

Элпидин, Михаил Константинович, сын дьякона с. Никольского (Лаишевск. у. Казанск. губ.). Род. ок. 1835 г. Воспитывался в Чистопольск. дух. училище. Служил в Казанском уездном суде; вышел в отставку с чином колл. регистратора в 1860 г. и поступил вольнослушателем в Казанск. ун-т. В апр. 1861 г. находился в с. Бездна (Лаишевск. у.) во время крестьянского восстания под предводительством крестьян. Антона Петрова; был арестован, но за недостатком улик вскоре освобожден. За участие в казанск. студенч. беспорядках в окт. т. г. уволен из ун-та и выслан на родину в Лаишев. Вторично арестован 29 апр. 1863 г. в Казани по делу о «Казанском заговоре» за распространение среди крестьян землевольческих воззваний. Преданный суду Казанской угол. палаты, приговорен к лиш. вс. прав сост. и к ссылке в каторжные работы на 2½ года, увеличенные Сенатом до 5 лет. Согласно выс. повел. 17 мая 1867 г. о прекращении всех неоконченных до того времени политических дел, касающихся последнего мятежа, постановлением Гос. Совета 27 июня 1867 г. прощен с подчинением надзору полиции на три года. До окончательного разрешения бежал 6 июля 1865 г. из Казанск. тюремн. замка и эмигрировал за границу. Поселившись в Женеве, основал русскую типографию, в которой печатались: его журнал «Подпольн. Слово», журнал Мечникова и Николадзе «Современность», сочинения Чернышевского, журн. «Народное Дело»; входил в состав редакции последнего. Был членом Женевск. секции 1-го Интернационала. В февр. 1872 г. перевез свою типографию в Цюрих. В 1874 г. был вызываем правительством из-за границы, но на вызов не явился. В ноябре 1881 г. имел в Женеве книжную лавку и был издателем журн. «Общее Дело». Впоследствии принял швейцарское подданство. Ум. в 1908 г.

Справка (М. Элпидин).—Татищев, Рев. движение, гл. VII.—Голицын, Десятая глава, 170—173.—Обзор, III, 10.—Список 1883 г., 99.—Календарь «Народн. Воли», 156, 167.—Хроника, 327.—Бурцев, За сто лет, II, 47, 58, 63.—[М. Элпидин], Библиографич. каталог, 5 сл., 19, 176—179.—Большая энциклопедия, XXI (Елпидин), XXII (Элпидин).—Глинский, Рев. период, I, 143, 476.

Письма М. А. Бакунина, 323, 428.—Богучарский, Материалы, 178 сл. (134 сл.) (Казанский заговор—статья, составленная М. Элпидиным).—Т. Пассек, Воспоминания, III, 137, 145—146, 166, 167, 176.—А. Тверитинов, Воспоминания, 15, 64 сл., 81.—Герцен, Сочинения (Ук.).—М. Сажин, Воспоминания (Ук.).—Горохов, Русск. секция Интернационала, 11 сл.—Незнакомец [Суворин], «СПБ. Ведом.» 1867, № 208. (По поводу издания сочинений Чернышевского за границей г. Элпидиным).—[Гижицкий], «Моск. Вед.» 1873 № 14 (Русские эмигранты).—«Освобождение». Сборник I (1903), 26—27 (А. Христофоров, Журнал «Общее Дело»).—И. Красноперов, «Вестн. Евр.» 1905, XII, 598 (Из воспоминаний).—Ралли, «Мин. Годы» 1908, X, 152 сл. (М. А. Бакунин).— «Мин. Годы» 1908, XI, 87 сл. (В. А. Зайцев).—Е. Корш, «Ист. Вестн.» 1911, X, 152 (Брызги памяти).—А. Ершов, «Гол. Мин.» 1913, VI—VII (Казанский заговор).—Богучарский, «Гол. Мин.» 1915, IV, 204—205, 210—212 (Общественное движение 60-х г.г.).—Б. Козьмин, «Красн. Арх.» IV (1923), 272 сл. (Отзвуки польск. восстания 1863 г.).— М. П. Сажин, «Кат. и Сс.» 1926, V (26), 9 (Первое знакомство с Бакуниным).

Эльсниц-фон, Александр Леонтьевич (Людвигович), дворянин, сын д. ст. сов. Род. в Москве в 1849 г. Студентом 4-го курса медиц. фак. Моск. ун-та принимал участие в студенч. беспорядках по поводу «полунинской истории»; 29 окт. 1869 г. исключен из ун-та без права поступления в течение двух лет и выслан под надзор полиции в Ярославск. губ. Вместе с другими студентами (Смирнов, Пирамидов, Бутурлин) в окт. т. г. вошел в кружок Прыжова с наме-

рением организовать нечаевск. кружки в ун-те. Арестован в Ярославле в февр. 1870 г. и 28 мая т. г. освобожден на поруки отца под залог. До предания суду по нечаевскому делу бежал в 1871 г. за границу. Был близок к бакунинской группе и входил в состав редакции журнала «Работник». Окончил медицинск. фак. в Женевском ун-те. В конце 1870-х г.г. отошел от революционной деятельности, переехал во Францию, где был врачем. Сотрудничал в русск. журналах: «Дело», «Русск. Ведомости», «Вестн. Европы» и «Порядок»; писал под псевдонимами: «А. Э.», «А. М.», «А. Москвин». Умер в Женеве в мае 1907 г.

А. Л. Эльсниц.

С фотогр. 1860-х г.г.
Из собр. Муз. «Каторга и Ссылка».

Нечаевск. дело (III Отдел.).—Справка (Эльсниц).—Татищев, Рев. движение, гл. XI.—Голицын, Десятая глава, 173—174.—Обзор, III, 8.—Список 1883 г., стр. 99.—Хроника, 326.—Библиографич. каталог, 13, 125—129.—«Русск. Ведомости». Сборник, 209—210. — Глинский, Рев. период, I, 430.—А. Тверитинов, Воспоминания, 15.—П. Л. Лавров, Народники-пропагандисты (Ук.).—М. Сажин, Воспоминания (Ук.).—«Прав. Вестн.» 1871, №№ 171, 173.—Ралли, «Был.» 1906, VII, 143 сл. (Нечаев).—«Русск. Ведом.» 1907, № 131 (Некролог).—«О минувшем». П., 1909, стр. 287 сл. (З. Ралли, Из моих воспоминаний о М. А. Бакунине).—Быков, «Был.» XXII (1923), 140 (Воспоминания).

Энгель, шт.-капитан л.-гв. Саперного батальона. За «бездействие и недонесение о пособничестве при аресте А. А. Яковлева» приговорен в 1862 г. военным судом к исключению со службы.

Бурцев, За сто лет, II, 54.—Госуд. преступления, I, 212 (117).—«Колок.» л. 149 (1862), 1236 (Смертный приговор).—«Листок» № 1 (1862), 8 (Забавы и увеселения либеральн. правительства).—«Русск. Инвалид» 1862, № 286.

Энгельгардт, Александр Николаевич.
См. часть третью «Семидесятые годы».

Энгельсон, Владимир Аристович, дворянин, с. директора СПБ. экспедиции ссудн. казны. Род. 19 мая 1821 г. Воспитывался в Александр. лицее, но вышел оттуда в 1839 г., не окончив курса. Был дружен со Спешневым. С 1845 по 1848. г.г. служил в м-ве иностр. дел. Был несколько причастен к кружку петрашевцев, вследствие чего 4 авг. 1849 г. арестован и заключен в Петроп. крепость, из которой вскоре освобожден. Выехав в 1850 г. за границу, в Россию не возвратился. Познакомившись с Герценом, принимал участие в его изданиях. Автор памфлетов «Письмо Ем. Пугачева» и «Послание старца Кондратия» (1854). Ум. на остр. Джерсее 17 дек. 1857 г. от чахотки.

В. Кельсиев, Исповедь, ч. 1.—Н. Огарева-Тучкова, Воспоминания (Ук.).—М. Рейхель, Воспоминания (Ук.).—В. Семевский, М. В. Буташевич-Петрашевский. М., 1922, 1, 55, 191. — Герцен, Сочинения (Ук.).

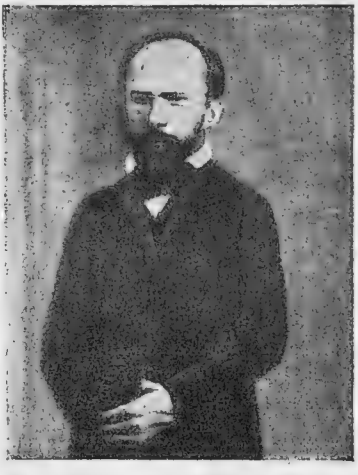

В. А. Энгельсон.

С фотогр. 1850-х г.г.
Из собр. Ленингр. Музея Революции.

Герцен, Сочинения, XIII, 590—623 (Русские тени, II. Энгельсоны).—«Освобождение». Сборник I (1903) (Вл. Энгельсон и его письма А. И. Герцену).

В. Семевский, «Рус. Записки» 1916, X, 41—51 (Следствие и суд по делу петрашевцев).

Эрастов, Василий, слушатель Моск. Землед. ак-ии. Арестован 18 дек. 1869 г. в Москве в связи с нечаевск. делом.

Нечаевск. дело (III Отдел.)—«Прав. Вестн.» 1871, № 162.

Эттингер, Антон, вольнослушатель СПБ. ун-та. За участие в петерб. студ. волнениях 1861 г. заключен 12 окт. т. г. в Петроп. крепость, из которой 17 окт. переведен в Кронштадт. Освобожден 6 дек. 1861 г.

Дело Петроп. крепости (1861).—«Колок.» л. 114 (1861), 955.

Ю

Юдин, офицер, артиллерист, участник кружка «чернышевцев» в 1860-х г.г.

М. Сажин, Воспоминания (Ук.).

Южаков, Егор Дмитриевич, с. свящ. Род. в Пермск. губ. Окончил Пермск. духовн. семинарию и был вольнослушателем юридич. фак. СПБ. ун-та. Принимал участие в петерб. студенч. волнениях 1861 г., был арестован на квартире Н. В. Альбертини и 5 окт. т. г. заключен в Петроп. крепость. По выс. повел. 4 дек. т. г. прощен после строгого внушения с об'явлением, что за малейшее нарушение полиц. правил будет выслан из Петербурга. Освобожден из крепости 7 дек. 1861 г.

Е. Д. Южаков.

С фотогр. 1860-х г.г.
Из собр. Муз. «Каторга и Ссылка».

Дело Петроп. крепости (1861).—Бурцев, За сто лет, II, 47.—«Колок.» л. 121 (1862), 1009.—«Русск. Мысль» 1915, XI, 127 (Письма разных лиц к В. Ламанскому).

Юкельзон, Зиновий, студент Московск. ун-та. Арестован в феврале 1860 г. по делу Бекмана, Муравского и др. и 23 февр. т. г. заключен в Алексеевский равелин Петроп. крепости. 24 июля т. г. освобожден из крепости и отправлен в III Отделение.

М. Лемке, Очерки, 288 (Молодость «отца Митрофана»).—«Истор.-Револ. Сборник» III (1926), 306 (Список).

Юнисовы, братья, крестьяне. 10 сент. 1865 г. расстреляны в Нижнем-Новгороде за отказ платить подати.

Календарь «Народной Воли» 137.—Бурцев, За сто лет II, 66.

Юрасов, Дмитрий Алексеевич, дворян. Пензенск. губ. Род. 12 апр. 1842 г. По окончании Пензенской гимназии в 1860 г. поступил на юридич. фак. Моск. ун-та. Принимал участие в моск. студенч. волнениях 1861 г.; был 4 окт. т. г. на демонстрации на могиле Грановского; в 1862 г. вышел из ун-та. Деятельный участник ишутинского кружка.

Д. А. Юрасов.

С фотогр. 1860-х г.г.
Из собр. Муз. «Каторга и Ссылка».

Арестован после каракозовского покушения и 15 апр. 1866 г. заключен в Екатерин. куртину Петроп. крепости. 14 июля т. г. предан Верх. уг. суду по обвинению в «знании о намерении Каракозова совершить покушение и в принадлежности к тайн.

общ-вам «Ад» и «Организация». 24 сент. т. г. приговорен к лиш. вс. прав сост. и к ссылке в каторжн. работы в рудниках без срока; по выс. конфирмации 4 окт. т. г. срок кат. работ сокращен до 10 лет. 4 окт. т. г. освобожден из крепости и передан в распоряжение петерб. об.-полицеймейстера для отправления в Сибирь. Каторгу отбывал в Александр. заводе. По выс. пов. от 13/17 мая 1871 г. освобожден от каторжн. работ и в декабре т. г. выпущен на поселение. Поселен в Якутск. области, в Чериктейском наслеге Дюпсинского улуса, где занимался сельским хозяйством. В 1885 г. выехал в Евр. Россию и поселился в Вологде. 29 окт. 1886 г. восстановлен в правах с ограничением места жительства. В 1896 г. жил в Пензе.

Список 1852—1879 г.г., л. 20.—Татищев, Рев. движение, гл. IX.—Бурцев, За сто лет, II, 47.—Госуд. преступления, I, 262—274 (141—142).—Л. Кульчицкий, История рев. движения, I, 376.—Глинский, Рев. период, I, 305 сл.—Белый террор, 10, 27, 34, 62, 69, 117.—И. Худяков, Автобиография, 59, 105, 110, 129, 177.—Козлинина, За полвека, 47 сл.—Записки П. А. Черевина, 10 сл.—Г. А. Лопатин. Автобиография. П., 1922, стр. 98—99 (Из Иркутска. Корреспонденция).—М. Кротов, Якутская ссылка 1870—1880-х г.г. (Ук.).—К. Арсеньев, «Вестн. Евр.» 1871, XI, 308 (Политическ. процесс 1869—1871 г.г.).—«Вперед» т. II (1874), 113 (Из Иркутска).—М. Муравский, «Был.» (загр.) IV (1903), 63 (Ссылка и каторга в 60-х г.г.).—Д. Стасов, «Был.» 1906, IV, 277 (Каракозовск. процесс).—В. Короленко, «Гол. Мин.» 1920—1921, 22 (История моего современника).—А. Прибылев, «Кат. и Сс.» 1924, III (10), 46 (П. Д. Баллод).—В. Никифоров, «Кат. и Сс.» 1924, III (10), 153—157 (Каракозовцы в ссылке и их влияние на якутов).—Н. С. Тютчев, «Кат. и Сс.» 1924, III (10), 207 (Последний из каракозовцев).—Б. Федоров, «Кат. и Сс.» 1924, V (12), 165 (Из истории якутской ссылки 70-х г.г.).—«Был.» XXXIV (1925), 45—48 (Современник о каракозовском процессе).—М. Клевенский, «Красн. Арх.» XVII (1926), 91 сл. (Покушение Каракозова).

Я

Яворский, Владимир Андреевич, дворянин, уроженец г. Керчи. Студентом 2-го курса физ.-мат. фак. СПБ. ун-та принимал участие в петерб. студенч. волнениях 1861 г.; арестован на квартире Н. В. Альбертини и 5 окт. т. г. заключен в Петроп. крепость. По выс. повел. 4 дек. т. г. приговорен к высылке на родину под надзор полиции на год, в случае отсутствия по нем поручителей в Петербурге. Освобожден 7 дек. т. г.

Дело Петроп. крепости (1861).—«Колок.» л. 119—120 (1862), 996 (Материалы).—«Колок.» л. 121 (1862), 1009.

Ягмин, Павел, студент СПБ. ун-та, За участие в петерб. студенч. волнениях 1861 г. заключен 12 окт. т. г. в Петроп. крепость, из которой 17 окт. переведен в Кронштадт. Освобожден 6 дек. 1861 г.

Дело Петроп. крепости (1861).—Татищев, Рев. движение, гл. III.—«Колок.» л. 114 (1861), 955.

Ягмин, Станислав, дворянин. Род. ок. 1842 г. в Гродненской губ. Студент СПБ. ун-та. За участие в петерб. студенч. волнениях 1861 г. заключен 12 окт. т. г. в Петроп. крепость, из которой 17 окт. переведен в Кронштадт. Освобожден 6 дек. 1861 г. Находился под надзором в Петербурге; с 25 сент. 1862 г. проживал под секретн. надзором в им. Выспищах (Гродненск. губ.), занимаясь хозяйством.

Дело Петроп. крепости (1861). —Ведомости: по Гродненской губ. (1865); по Петерб. губ. (1867).—«Колок.» л. 114 (1861), 955.

Ягодинский, Иван, студент Казанск. ун-та. В 1861 г. исключен из ун-та за участие в панихиде по убитым крестьянам в с. Бездна.

Татищев, Рев. движение, гл. III.—Сочинения А. П. Щапова. СПБ., 1908, т. III, стр. XL.

Ядринцев, Николай Михайлович, известный публицист и сибирский общественный деятель, сын купца, из крестьян Томской губ. Род. 18 окт. 1842 г. в Омске. Воспитывался в Томской гимназии, которую не окончил, и в 1860 г. поступил вольнослушателем в СПБ. ун-т, где вместе с Гр. Н. Потаниным организовал первое сибирское землячество. По возвращении в 1863 г. в Сибирь занимался обществ. и педагогич. деятельностью; был сотрудником «Томск. Губ. Ведомостей». Арестован летом 1865 г. в Омске по делу «Общества Независимости Сибири», как главный его руководитель и составитель воззвания «Патриотам Сибири». Заключен в Омскую тюрьму. Дело его по рассмотрении Омскою и выс. учр. следств. комиссиями передано суду Сената. Согласно мнению Госуд. Совета 20 февр. 1868 г., Сенатом приговорен к лиш. вс. прав сост. и к каторж. работам на 12 лет, замененным ссылкой в отдаленный уезд Архангельской губ. под надзор полиции. Осенью 1868 г. доставлен в арест. барже до Нижн.-Новгорода, а оттуда пешком по этапу в Шенкурск, где пробыл до 1873 г. В конце дек. 1873 г. восстановлен в прежних правах. В 1874 г. получил разрешение на жительство в Петербурге. В июле 1876 г. по приглашению ген.-губернатора Зап. Сибири поступил на госуд. службу в Омске, из которой вышел в отставку 30 марта 1881 г. С 1878 г. принимал участие в этнографических экспедициях. С нач. 1870-х г.г. сотрудничал в провинциальных («Камско-Волжск. Газета»), столичных и заграничных («Общее Дело») журналах и газетах; с апр. 1882 г.—редактор «Восточного Обозрения».

Н. М. Ядринцев.
С фотогр. 1880-х г.г.
Из собр. Муз. «Каторга и Ссылка».

Ум. 7 июня 1894 г. в Барнауле, приняв по ошибке большую дозу опия.

Татищев, Рев. движение, гл. VIII.—Бурцев, За сто лет, II, 65, 143.—Библиографич. каталог, 73.—«Русские Ведомости». Сборник статей, 212.—Русск биогр. словарь.

Н. Ядринцев, Русская община в тюрьме и ссылке. СПБ., 1872.—Б. Глинский, Н. М. Ядринцев. Биограф. очерк с приложением воспоминаний Гр. Н. Потанина. СПБ.,1895.—И. И. Попов, Памяти Н. М. Ядринцева и А. В. Потаниной. Ирк., 1897 (из XXV т. «Известий Вост.-Сиб. отд. Геогр. Об-ва»).—А. А. Исаев, Памяти Н. М. Ядринцева. Из речи. СПБ., 1895.—М. Лемке, Ник. Мих. Ядринцев. Биографич. очерк. СПБ., 1904 (указана обширная библиография).—Дубровский, Рожденные в стране изгнания. П., 1916, стр. 106—123 (Славный сын Сибири), 133, 159—162, 164, 189—190.—Н. М. Ядринцев, «Вост. Обозр.» 1884, №№ 6, 26, 33—34 (Воспоминания).—Его же, «Сибирск. Сборник» 1888, I (Воспоминания о томской гимназии).—Некрологи: «Вестн. Евр.» 1894, VII, 445—448.—«Журн. Мин. Нар. Просв.» 1894, VIII, 59—62.—А. Круглов, «Новости» 1894, № 166 (Памяти Н. М. Ядринцева).—А. Ивановский, «Рус. Вед.» 1894, № 59.—В. Острогорский, «Рус. Вед.» 1894, № 214 (Памяти Н. М. Ядринцева).—Б. Глинский, «Истор. Вестн.» 1894, VII, 412—451 (Н. М. Ядринцев).—В. Семевский, «Русск. Мысль» 1895, I, 29 — 37. — «Нов.Вр.» 1894,№ 6565.—«Сибирск. Вестн.» 1894, № 66 (Памяти Н. М. Ядринцева).—Н. М. Ядринцев, «Сибирск. Сборник» 1895, III (Автобиография).—Головачев, «Вост. Обозр.» 1896, №№56—58 (Воспомин. о друге молодежи).—«Вост. Обозр.» 1899, №№ 170, 172 (Н. М. Ядринцев в «Камско-Волжской Газете»).—Д. Анучин, «Рус. Вед.» 1900,№ 163 (Памяти Н. М. Ядринцева). — «Литер. Вестн.» IV (1902), кн. 6, 167—171 (Материалы для биографии Ядринцева).—Т. Фарафонтова, «Вост. Обозр.» 1904, №№ 62, 73, 77, 86, 94, 103, 114, 126, 130, 134, 140, 152, 164, 168, 178, 197; 1905, №№ 63, 75, 213, 237, 138 (Из бумаг сибирского патриота. Материалы для биографии Н. М. Ядринцева).—«Вост. Обозр.» 1904, № 134 (Номер, посвященный памяти Н. М. Ядринцева); № 169 (Из сибирской жизни); № 222 (К биографии Н. М. Ядринцева).—«Нов. Вр.» 1904, № 10165.—Н. М. Ядринцев, «Русск. Мысль» 1904, VI, 19 сл. (К моей автобиографии).—«СПБ. Вед.» 1904, № 147 (Оригинальный окраинный писатель).—«Сев.-Зап. Слово» 1904, № 2137 (Журналист 60-х г.г.).—К. Лавр-ский, «Вост. Обозр.» 1905, № 30 (К биографии Н. М. Ядринцева).

Л. Пантелеев, Воспоминания, II, 60.—Герцен, Сочинения (Ук.).—П. Б., «Сибирск. Газета» 1881, №№ 3, 6, 7, 14 (Томская гимназия в 1850-х г.г.).—Дюгамель, «Рус. Арх.» 1885, VII.—«Гол. Мин.» 1914, I, 294—295 (Прошлое и настоящее Сибирского ун-та).—И. Попов, «Гол. Мин.» 1915, I, 289 сл. (К 80-летию Гр. Н. Потанина).—Богучарский, «Гол. Мин.» 1915, IV, 203—204 (Общественное движение 1860-х г.г.).—В. Берви, «Гол. Мин.» 1915, IX, 167—170 (Воспоминания).—«Гол. Мин.» 1916, X, стр. C—CI (Светлой памяти В. И. Семевского).—Гр. Потанин, «Гол. Мин.» 1917, I, 223—226 (Памяти В. И. Семевского).—А. Шилов, «Вольн. Сибирь» 1918, №№ 4, 6, 8, от 17 февр., 3 и 10 марта (Общество Независимости Сибири).—И. Попов, «Гол. Мин.» 1922, I, 138—148 (Из воспоминаний о Гр. Н. Потанине).

Языков, Владимир Николаевич, колл. секрет. Род. ок. 1841 г. С 1865 г. состоял под негласн. бдительным надзором по месту жительства—в Петербурге по поводу «заявления им учения своего о нигилизме».

Ведомость по Петерб. губ. (1867).

Яковенко, Федор Степанович, дворянин. Учился в Астраханск. гимназии. Был студентом СПБ. ун-та. Привлекался по каракозовскому делу.

М. Клевенский, «Красн. Арх.» XVII (1926), 135 (Покушение Каракозова).

Яковлев, Алексей Андреевич, дворянин, сын ст. сов. Род. ок. 1844 г. Студентом СПБ. ун-та принимал участие в петерб. студенч. волнениях 1861 г. Арестован 12 окт. т. г. и заключен в Петроп. крепость, из которой 17 окт. переведен в Кронштадт. Освобожден 6 дек. 1861 г. и состоял под гласн. надзором в Петербурге. Арестован вторично 10 мая 1862 г. за распространение прокламаций и пропаганду в казармах среди солдат л.-гв. Саперного полка и 5 июня т. г. заключен в Трубецк. бастион Петроп. крепости. Преданный военному суду, приговорен к лишен. вс. прав сост. и к смертной казни через расстреляние, при чем суд ходатайствовал о замене казни двадцатилетними каторжными работами. По выс. конфирмации 7 дек. 1862 г. срок каторжных работ сокращен до 6 лет. 21 дек. т. г. отправлен из крепости в СПБ. ордонанс-гауз для отправки в Сибирь. 5 февр. 1863 г. прибыл в Тобольск. приказ о ссыльных. 25 мая 1863 г. назначен на Николаевск. железоделат. завод (Иркутск. губ.); в 1864 г. отправлен в Забайкальск. область. Умер на каторге от тифа.

Дело Петроп. крепости (1861).—Ведомости: по Иркутск. губ. (1865); по Петербургск. губ. (1867).—Список 1852—1879 г.г., л. 7 об.—Татищев, Рев. движение, гл. VI.—Календарь «Нар. Воли», 136.—Бурцев, За сто лет, II, 54.—Госуд. преступления, I, 212 (117).

«Колок.» л. 149 (1862), 1236 (Смертный приговор).—«Кол.» л. 155 (1863), 1292 (А. А. Яковлев).—«Был.» 1906, VII, 25—26 (К истории л.-гв. Саперного полка).

Л. Пантелеев, Из воспоминаний, I, 53 — 55. — М. Лемке, Полит. процессы (Ук.).—Герцен, Сочинения (Ук.).—«Колок.» л. 137 (1862), 1140 (Новая тюрьма).—«Листок» № 1 (1862), 8 (Забавы и увеселения либеральн. правительства).—«Сенатск. Ведом.» 1863, № 3.—«Листок» № 7 (1863), 56 (Нравственные понятия петерб. правительства).—«Колок.» л. 211 (1866), 1732 (Смесь).—«Народн. Дело» № 4—6 (1869), 72.—М. Муравский, «Был.» (загр.) IV (1903), 63 (Каторга и ссылка 60-х г.г.).—Богучарский, «Гол. Мин.» 1915, IV, 202 (Общественное движение 60-х г.г.).—А. В. Прибылев, «Кат. и Сс.» 1924, III (10), 43 (П. Д. Баллод).—П. Баллод, «Кат. и Сс.» 1924, III (10), 52 (Заметка о деле Д. Писарева).

Яковлев, Василий, сын генерала. Воспитывался в уч-ще Правоведения. Титулярн. советн., участковый мировой судья в Петербурге, а потом владелец петерб. книжного магазина. В 1866 г. привлекался к дознанию по делу издательской артели в Петербурге.

Татищев, Рев. движение, гл. IX.—Глинский, Рев. период, I, 337—338.

Яковлев, Владимир (Львович?), студент Мед.-Хир. ак-мии. В 1862 г. привлекался по делу Ткачева-Ольшевского за распространение прокламации «Рассказ дяди Кузьмича». Подчинен секретн. надзору.

М. Лемке, Полит. процессы (Ук.).—«Был.» 1907, VIII, 151—152 (К биографии П. Н. Ткачева).

Яковлев, Виктор, б. студент Моск. ун-та. В 1866 г. привлекался к дознанию Моск. следств. комиссией по делу 4 апр. 1866 г. за сношения с госуд. преступниками и выслан на родину, в Тамбов, под надзор полиции.

Татищев, Рев. движение, прилож. К.

Яковлев, Владимир (Алексеевич?), студент Одесского лицея. За участие в петерб. студенч. волнениях 1861 г. 12 окт. заключен в Петроп. крепость, из которой 17 окт. переведен в Кронштадт. Освобожден 6 дек. 1861 г.

Дело Петроп. крепости (1861).—«Колок.» л. 114 (1861), 956.

Якубовский, Андрей, студент СПБ. ун-та. За участие в петерб. студ. волнениях 1861 г. заключен 12 окт. т. г. в Петроп. крепость, из которой 17 окт. переведен в Кронштадт. Освобожден 6 дек. 1861 г.

Дело Петроп. крепости (1861).—«Колок.» л. 114 (1861), 955.

Якутович, Николай Ипполитович, губ. секретарь, художник, уроженец Ярославля. За участие в петерб. студенч. волнениях 1861 г. заключен 20 окт. т. г. в Петроп. крепость. По выс. повел. 4 дек. т. г. приговорен к высылке на родину на год под надзор полиции, в случае отсутствия в Петербурге поручителей. Освобожден из крепости 7 дек. 1861 г.

Дело Петроп. крепости (1861).

Якушкин, Павел Иванович, дворянин, с. отст. поручика и креп. крестьянки, отст. губ. секр. Род. в 1825 г. в с. Сабурове (Орловск. губ.). Учился в Орловск. гимназии

П. И. Якушкин.

С фотогр. 1860-х г.г.
Из собр. Пушкинского Дома.

и в 1840 г. поступил на матем. фак. Моск. ун-та, кот. не окончил. Занимался в 1840-х г.г. собиранием произведений народн. творчества. Арестован в 1859 г. в Псковск. губ. С конца 1850-х г.г. сотрудничал в петерб. журналистике. Арестован в 1865 г. в Н.-Новгороде и отправлен в Петербург. По распоряжению м-ра вн. дел 22 марта т. г. выслан из Петербурга под надзор полиции в имение матери его с. Сабурово, где водворен 26 апр. т. г. По его просьбе переведен в Красный Яр (Астраханск. губ.). В конце 1871 г. получил разрешение переехать в уездн. город Самарск. губ. Ум. 8 янв. 1872 г. в Самаре.

Ведомость по Орловск. губ. (1865).—Бурцев, За сто лет, II, 65, 80.—Мезиер, Русск.словесность.—Брокгауз, Словарь.—Русск. биогр. словарь.—Владиславлев, Русск. писатели.

П. Якушкин, Сочинения. П., 1884 (Биография его и воспоминания о нем).—Н. Шелгунов, «Дело» 1883, XII (Народник Якушкин).—П. Усов, «Ист. Вестн.» 1882, I, 116—117 (Из воспоминаний).—С. Ашевский, «Ист. Вестн.» 1897, VIII, 324—338 (Калика перехожий XIX в.).—Ч. Ветринский, «Совр. Мир» 1908, IV, 29—46. (Якушкин в Н.-Новгороде).

Барсуков, Погодин (Ук.).—А. Тверитинов, Воспоминания, 5 сл.—«Русск. Арх.» 1915, IX—X, 60.—«Гол. Мин.» 1916, XII, 228 (Арест В. О. Португалова в Вятке).

Яни, Василий — нелегальная фамилия, под которой приезжал в Россию в 1862 г. Вас. Ив. Кельсиев (см.).

М. Лемке, Очерки, 101 (Процесс 32-х).

Янковский, Нарцисс, поручик Ольвиопольского уланского полка. Род. ок. 1830 г. в Ковенск. губ. В 1862 г. был предан военному суду при Киевском ордонанс-гаузе за составление и распространение «возмутительных сочинений». По выс. утвержд. 14 июня 1862 г. приговору генерал-аудиториата лишен вс. прав сост. и сослан в каторжные работы на заводах на 4 года. По прибытии в 1864 г. в Иркутск назначен на Иркутск. солевар. завод.

Ведомость по Иркутск. губ. (1865).—Календарь «Народн. Воли», 136.—Бурцев, За сто лет, II, 54.—Госуд. преступления, I, 205 (114).—«Колок.» л. 141 (1862), 1168 (Хроника террора).—«СПБ. Сенатск. Вед.» 1862, № 56.

Янов, лейтенант флота. В 1862 г. привлекался по делу Вл. Трувеллера за распространение революц. изданий и морским генерал-аудиториатом приговорен к недельн. аресту и выговору.

Бурцев, За сто лет, II, 53—54.—«Колок.» л. 152 (1862), 1266 (Дело Дьяконова, Трувеллера и др.).

Ярцев, Сергей, студент Московск. ун-та. За участие в моск. студенч. волнениях 1861 г. исключен по выс. повел. 6 февр. 1862 г. из ун-та без права поступления в течение двух лет и предназначен к высылке в уездн. город северных губ. в случае отсутствия поручителей в Москве.

Татищев, Рев. движение, гл. III.—Бурцев, За сто лет, II, 47.—«Колок.» л. 137 (1862), 1137.

Яхонтов, Иван, священник, студент Казанск. духовн. ак-ии. В 1861 г. заключен в Соловецкий монастырь за совершение в апр. т. г. панихиды по крестьянам, убитым в с. Бездна.

Бурцев, За сто лет, II, 49.—Попельницкий, «Гол. Мин.» 1917, IX—X, 90 (Панихида по убитым крестьянам в с. Бездна).—«Красн. Арх.» XVII (1926), 182 (К истории демонстраций-панихиды по убитым в с. Бездна крестьянам в 1861 г.).

Ященко, Леонид Нестерович, дворянин. Род. в Полтавск. губ. ок. 1838 г. Вольнослушатель Моск. ун-та. Участник в 1861 г. моск. студ. кружка Заичневского-Аргиропуло. Арестован в Москве в нач. авг. 1861 г. по делу о печатании и распространении запрещенных сочинений и подчинен полиц. надзору. В нач. июня 1862 г. арестован по требованию выс. учр. следств. комиссии и 15 июня т. г. заключен в Невскую куртину Петроп. крепости, из которой осво-

божден 24 авг. т. г. и отправлен в Москву. Преданный суду Сената, приговорен (процесс 27-ми) к заключению в смирит. доме на год без лишения прав и преим. 1 ноября т. г. срок заключения сокращен до полугода. По отбытии наказания, по распоряж. м-ра вн. дел, 7 июля 1863 г. выслан в Бугульму (Самарск. губ.) под надзор полиции. С 30 авг. т. г. водворен в Бугульме; в 1865 г. поступил на службу по акцизн. ведомству; в 1868 г. освобожден от надзора.

Ведомость по Самарск. губ. (1865, 1866).—Список 1852—1879 г.г., л. 8.—Татищев, Рев. движение, гл. I, IV, VII. — Глинский, Рев. период, I, 119—120.

Политич. процессы 60-х г.г., I (Переписка Л. Ященко).—Л. Ященко, «Наша Жизнь» 1905, № 77 (Воспоминания о процессе Чернышевского). — Герцен, Сочинения (Ук.).—М. Лемке, Полит. процессы (Ук.).—«О минувшем». П., 1909, стр. 132 сл., 149 сл. (Дело П. Г. Заичневского).—В. Алексеев, «Гол. Мин.» 1922, 1, 102, 115, 119, 124—126, 128 (Студенческий кружок Заичневского-Аргиропуло и его деятельность).—Б. Козьмин, «Ист.-Рев. Бюллет.» II—III (1922), 35 (Материалы для истор. рев. движения 60-х г.г.).

Цена 6 р. 25 к.

СКЛАД ИЗДАНИЯ
ИЗДАТЕЛЬСТВА ПОЛИТКАТОРЖАН:

1. МОСКВА, 34, Лопухинский пер., 5, тел. 3-64-73.
2. МОСКВА, центр, Петровка, 7, магазин „МАЯК“.